

รายงานผล

การสำรวจความคิดเห็นของประชาชนต่อโครงการหมู่บ้านรักษาศีล 5
พ.ศ. 2557



สำนักงานสถิติแห่งชาติ

สำนักงานสถิติแห่งชาติ

กระทรวงเทคโนโลยีสารสนเทศและการสื่อสาร

www.nso.go.th

รายงานผล

การสำรวจความคิดเห็นของประชาชนต่อโครงการหมู่บ้านรักษาศีล 5
พ.ศ. 2557



สำนักงานสถิติแห่งชาติ

สำนักงานสถิติแห่งชาติ

www.nso.go.th

หน่วยงานเจ้าของเรื่อง

สำนักสถิติสาธารณสุขมติ สำนักงานสถิติแห่งชาติ

โทรศัพท์ 0 2142 1273

โทรสาร 0 2143 8138

คำนำ

โครงการหมู่บ้านรักษาศีล 5 เป็นโครงการในดำริของสมเด็จพระมหารัชมังคลาจารย์ ผู้ปฏิบัติหน้าที่สมเด็จพระสังฆราช เพื่อให้พุทธศาสนิกชนมีความตระหนักในการนำหลักธรรมคำสอนของพระพุทธศาสนาในเรื่องหลักศีล 5 ไปประพฤติปฏิบัติตาม เพื่อให้สังคมไทยอยู่เย็นเป็นสุข ซึ่งสอดคล้องกับเจตนารมณ์ของพลเอกประยุทธ์ จันทร์โอชา นายกรัฐมนตรี ที่มีความมุ่งมั่นสร้างความปรองดองสมานฉันท์และคืนความสุขให้กับคนในชาติ โดยเห็นว่าทุกศาสนาสอนให้คนเป็นคนดีมีเหตุผล ไม่เช่นฆ่าทำร้ายซึ่งกันและกัน จึงได้มีการนำมาเป็นนโยบายสำคัญและเร่งด่วนให้มีการดำเนินการโครงการดังกล่าวขึ้น สำนักงานสถิติแห่งชาติ เห็นว่าโครงการดังกล่าวมีความสำคัญ จึงได้ดำเนินการจัดทำการศึกษาความคิดเห็นของประชาชนต่อโครงการหมู่บ้านรักษาศีล 5 ขึ้น ซึ่งข้อมูลที่ได้จะเป็นประโยชน์กับหน่วยงานที่เกี่ยวข้องในการพัฒนาติดตาม ประเมินผลโครงการต่อไป

สารบัญ

| | หน้า |
|---|--------------|
| คำนำ | ค |
| สารบัญ | ง |
| สารบัญแผนภูมิ | จ |
| สารบัญตาราง | ฉ |
| บทสรุปสำหรับผู้บริหาร | ช |
| บทที่ 1 บทนำ | |
| 1.1 ความเป็นมา | 1 |
| 1.2 วัตถุประสงค์ | 1 |
| 1.3 คุ้มครอง | 1 |
| 1.4 คาบการปฏิบัติงานสนาม | 1 |
| 1.5 การนำเสนอผล | 1 |
| บทที่ 2 ระเบียบวิธีการทางสถิติ | |
| 2.1 แผนการสุ่มตัวอย่าง | 2 |
| 2.2 ขนาดตัวอย่าง | 2 |
| 2.3 วิธีการเลือกหน่วยตัวอย่าง | 3 |
| 2.4 เครื่องมือในการเก็บรวบรวมข้อมูล | 3 |
| 2.5 การประมาณค่าสถิติ | 3 |
| บทที่ 3 สรุปผลการสำรวจ | |
| 3.1 พฤติกรรมการปฏิบัติธรรมและการทำทานของครัวเรือนและความรู้ความเข้าใจเกี่ยวกับศีล 5 | 4 |
| 3.2 ความคิดเห็นต่อโครงการหมู่บ้านรักษาศีล 5 | 8 |
| 3.3 ข้อคิดเห็นและข้อเสนอแนะต่อการดำเนินงานโครงการหมู่บ้านรักษาศีล 5 | 16 |
| 3.4 ความต้องการให้หน่วยงานภาครัฐดำเนินการในการรักษาหลักธรรมคำสอนของศาสนา ที่นับถือ | 17 |
| 3.5 หลักปรัชญาเศรษฐกิจพอเพียง | 19 |
| 3.6 ความเข้มแข็งของหมู่บ้าน/ชุมชนที่อาศัยอยู่ | 21 |
| 3.7 ข้อเสนอแนะต่อการนำหลักปรัชญาเศรษฐกิจพอเพียงมาใช้ในชีวิตและการทำงาน | 21 |
| 3.8 ข้อมูลทั่วไปของผู้ตอบแบบสัมภาษณ์ | 22 |
| ตารางสถิติ | 23-58 |

สารบัญแผนภูมิ

| | หน้า |
|--|------|
| แผนภูมิ 1 ร้อยละของประชาชนชาวไทยพุทธ จำแนกตามการเคยเข้าร่วมทำกิจกรรมทางพุทธศาสนา 5 อันดับแรก | 4 |
| แผนภูมิ 2 ร้อยละของประชาชนชาวไทยพุทธ จำแนกตามศีล 5 ข้อที่ทำได้อย่างมากที่สุด | 5 |
| แผนภูมิ 3 ร้อยละของประชาชนชาวไทยพุทธ จำแนกตามเหตุผลที่ตั้งใจรักษาศีล 5 | 6 |
| แผนภูมิ 4 ร้อยละของประชาชนชาวไทยพุทธ จำแนกตามความคิดเห็นเกี่ยวกับผลดีของการรักษาศีล 5 ใน 5 อันดับแรก | 6 |
| แผนภูมิ 5 ร้อยละของประชาชนชาวไทยพุทธ จำแนกตามการทราบข่าวสารเกี่ยวกับโครงการหมู่บ้านรักษาศีล 5 | 8 |
| แผนภูมิ 6 ร้อยละของประชาชนชาวไทยพุทธที่ทราบโครงการหมู่บ้านรักษาศีล 5 จำแนกตามการเข้าร่วมโครงการ | 9 |
| แผนภูมิ 7 ร้อยละของประชาชนชาวไทยพุทธที่เข้าร่วมโครงการหมู่บ้านศีล 5 จำแนกตามกิจกรรมที่เข้าร่วมทำใน 5 อันดับแรก | 10 |
| แผนภูมิ 8 ร้อยละของประชาชนชาวไทยพุทธที่เข้าร่วมโครงการหมู่บ้านรักษาศีล 5 จำแนกตามปัญหา/อุปสรรคของการเข้าร่วมโครงการ | 12 |
| แผนภูมิ 9 ร้อยละของประชาชนชาวไทยพุทธที่เข้าร่วมโครงการหมู่บ้านรักษาศีล 5 จำแนกตามความต้องการให้มีการปรับปรุงโครงการ เป็นรายภาค | 14 |
| แผนภูมิ 10 ร้อยละของประชาชนชาวไทยพุทธที่เข้าร่วมโครงการหมู่บ้านรักษาศีล 5 จำแนกตามความต้องการให้มีการดำเนินการโครงการอย่างต่อเนื่อง เป็นรายภาค | 15 |
| แผนภูมิ 11 ร้อยละของประชาชน จำแนกตามความรู้ความเข้าใจการใช้หลักปรัชญาเศรษฐกิจพอเพียง เป็นรายภาค | 19 |
| แผนภูมิ 12 ร้อยละของประชาชน จำแนกตามการนำหลักเศรษฐกิจพอเพียงไปปฏิบัติ/ปรับใช้ในการดำรงชีวิต เป็นรายภาค | 20 |
| แผนภูมิ 13 ร้อยละของประชาชน จำแนกตามความคิดเห็นเกี่ยวกับความเข้มแข็งของหมู่บ้าน/ชุมชนที่อาศัยอยู่ | 21 |

สารบัญตาราง

| | หน้า |
|---|------|
| ตาราง 1 ร้อยละของประชาชนชาวไทยพุทธ จำแนกตามการรักษาศีล 5 เป็นรายภาค | 5 |
| ตาราง 2 ร้อยละของประชาชนชาวไทยพุทธ จำแนกตามการแนะนำให้ผู้อื่นรักษาศีล 5 | 7 |
| ตาราง 3 ร้อยละของประชาชนชาวไทยพุทธ จำแนกตามการน้อมนำศีล 5 มาประพฤติปฏิบัติในชีวิตประจำวัน เป็นรายภาค | 8 |
| ตาราง 4 ร้อยละของประชาชนชาวไทยพุทธที่เข้าร่วมโครงการหมู่บ้านรักษาศีล 5 จำแนกตามการน้อมนำหลักธรรมไปปรับใช้ ในชีวิตประจำวัน เป็นรายภาค | 11 |
| ตาราง 5 ร้อยละของประชาชนชาวไทยพุทธที่เข้าร่วมโครงการหมู่บ้านรักษาศีล 5 จำแนกตามความพึงพอใจต่อการได้เข้าร่วมทำกิจกรรมของโครงการ เป็นรายภาค | 11 |
| ตาราง 6 ร้อยละของประชาชนชาวไทยพุทธที่เข้าร่วมโครงการหมู่บ้านรักษาศีล 5 จำแนกตามความคิดเห็นเกี่ยวกับปัญหาต่างๆ ของหมู่บ้าน/ชุมชนก่อนและหลังเข้าร่วมโครงการ | 13 |
| ตาราง 7 ร้อยละของประชาชนชาวไทยพุทธที่เข้าร่วมโครงการหมู่บ้านรักษาศีล 5 จำแนกตามความพึงพอใจต่อการดำเนินการโครงการ | 13 |
| ตาราง 8 ร้อยละของประชาชนชาวไทยพุทธ จำแนกตามประโยชน์ของโครงการหมู่บ้านรักษาศีล 5 | 16 |
| ตาราง 9 ร้อยละของประชาชนชาวไทยพุทธ จำแนกตามความคิดเห็นและข้อเสนอแนะต่อการดำเนินโครงการ | 17 |
| ตาราง 10 ร้อยละของประชาชนชาวไทยพุทธ จำแนกตามข้อคิดเห็นต่อหลักธรรมคำสอนของศาสนาพุทธ | 18 |
| ตาราง 11 ร้อยละของประชาชน จำแนกตามข้อคิดเห็นต่อหลักปรัชญาเศรษฐกิจพอเพียงมาใช้ในการชีวิตและการทำงาน | 22 |

บทสรุปสำหรับผู้บริหาร

การสำรวจความคิดเห็นของประชาชนต่อโครงการหมู่บ้านรักษาศีล 5

พ.ศ. 2557



การสำรวจความคิดเห็นของประชาชนต่อโครงการหมู่บ้านรักษาศีล 5 พ.ศ. 2557 มีวัตถุประสงค์เพื่อรวบรวมข้อมูลเกี่ยวกับพฤติกรรม การปฏิบัติธรรม และการทำทานของครัวเรือน และความรู้ ความเข้าใจเกี่ยวกับศีล 5 ความคิดเห็นต่อโครงการหมู่บ้านรักษาศีล 5 ความรู้ความเข้าใจการใช้หลักปรัชญาเศรษฐกิจพอเพียง และข้อคิดเห็น/ข้อเสนอแนะต่อโครงการฯ ทั้งนี้เพื่อนำข้อมูลที่ได้ให้หน่วยงานที่เกี่ยวข้อง และรัฐบาลใช้ประกอบในการติดตาม ประเมินผล และวางแผนโครงการต่อไป ซึ่งในการสำรวจโครงการนี้ปฏิบัติงานเก็บรวบรวมข้อมูล ระหว่างวันที่ 1 - 17 ธันวาคม 2557 โดยทำการสัมภาษณ์สมาชิกในครัวเรือนที่มีอายุ 15 ปีขึ้นไปกระจายทุกจังหวัด ทั่วประเทศ เป็นจำนวนทั้งสิ้น 3,900 ราย และสรุปผลการสำรวจที่สำคัญได้ดังนี้

1. พฤติกรรมการปฏิบัติธรรมและการทำทานของครัวเรือน

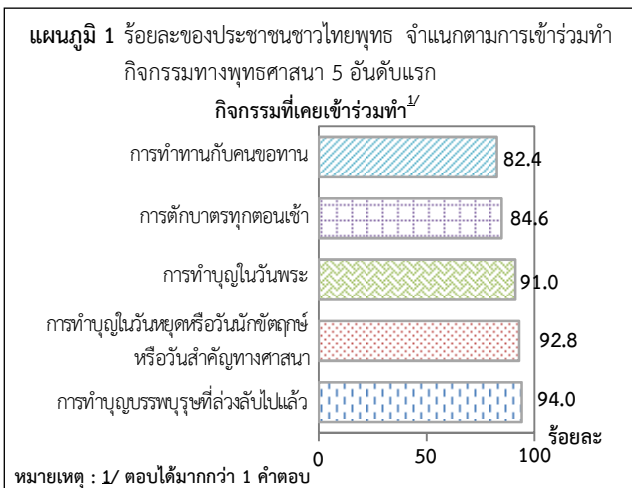

ผลการสำรวจ พบว่า ประชาชนชาวไทยพุทธเคยเข้าร่วมทำกิจกรรมทางพุทธศาสนา 5 อันดับแรก คือ การทำบุญบวชนาคที่ส่งกลับไปแล้ว (ร้อยละ 94.0) การทำบุญในวันหยุดหรือวันนักขัตฤกษ์หรือวันสำคัญทางศาสนา (ร้อยละ 92.8) การทำบุญในวันพระ (ร้อยละ 91.0) การตักบาตรทุกวันตอนเช้า (ร้อยละ 84.6) และการทำทานกับคนขอทาน (ร้อยละ 82.4)

2. การรักษาศีล 5

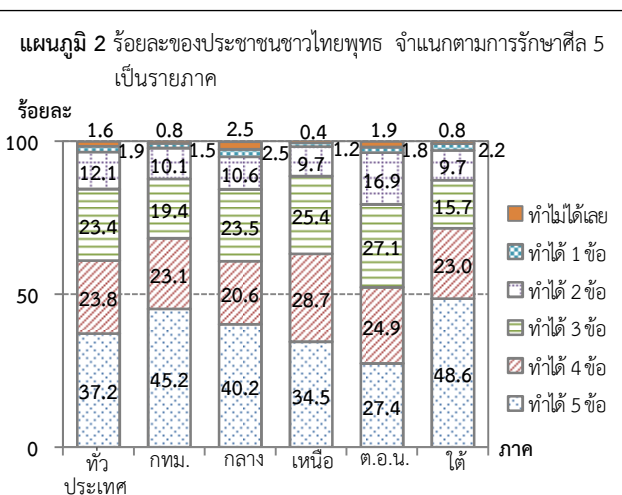

ผลการสำรวจ พบว่า ประชาชนชาวไทยพุทธ ร้อยละ 37.2 รักษา ศีล 5 ได้ครบทั้ง 5 ข้อ ร้อยละ 23.8 รักษา ศีล 5 ได้ 4 ข้อ ร้อยละ 23.4 รักษา ศีล 5 ได้ 3 ข้อ ร้อยละ 12.1 รักษา ศีล 5 ได้ 2 ข้อ ร้อยละ 1.9 รักษา ศีล 5 ได้เพียง 1 ข้อ อีกร้อยละ 1.6 รักษา ศีล 5 ไม่ได้เลย ซึ่งเหตุผลของผู้ที่รักษา ศีล 5 ไม่ได้ ได้แก่ ยังละกิเลสไม่ได้ ทั้งหมด อาชีพที่ทำอยู่หลีกเลี่ยงไม่ได้ ทำให้ไม่รู้จะได้อะไร เป็นต้น

3. การน้อมนำศีล 5 มาประพฤติปฏิบัติในชีวิตประจำวัน

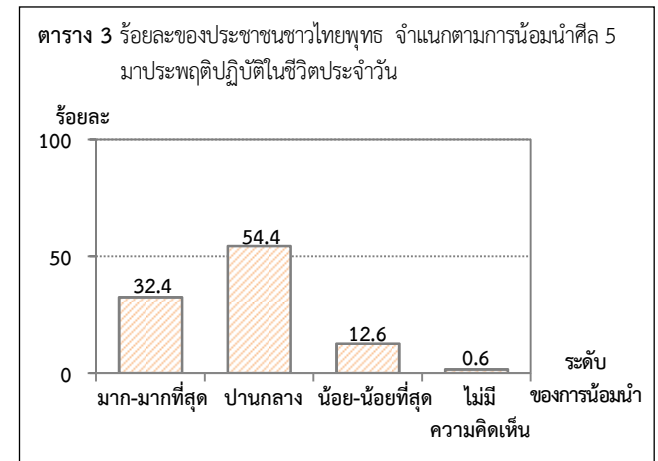

ผลการสำรวจ พบว่า ประชาชนชาวไทยพุทธร้อยละ 54.4 น้อมนำศีล 5 มาประพฤติปฏิบัติในชีวิตประจำวันในระดับปานกลาง ที่นำมาประพฤติปฏิบัติในระดับมากที่สุดถึงมากที่สุด มีร้อยละ 32.4 นำมาประพฤติปฏิบัติในระดับน้อยถึงน้อยที่สุด ร้อยละ 12.6 และ ร้อยละ 0.6 ไม่มีความคิดเห็น

4. ผลดีการรักษา ศีล 5

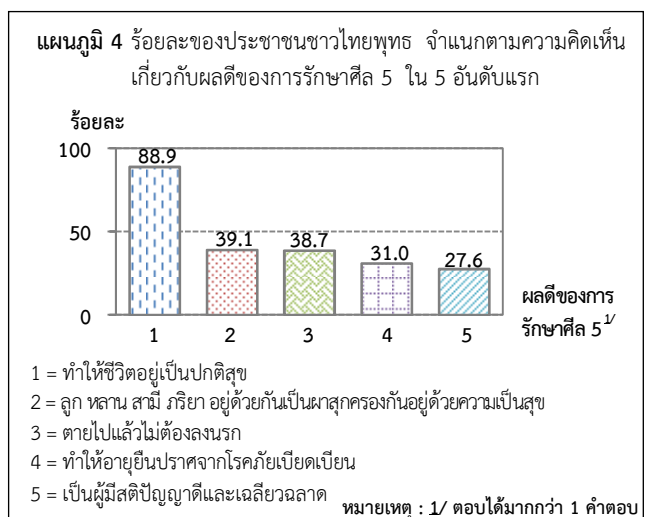

ผลการสำรวจ พบว่า ประชาชนชาวไทยพุทธเห็นว่าเป็นผลดีของการรักษาศีล 5 ใน 5 อันดับแรก คือ ทำให้ชีวิตอยู่เป็นปกติสุข (ร้อยละ 88.9) ลูก หลาน สามี ภริยา อยู่ด้วยกันเป็นผาสุก ครองกันอยู่ด้วยความสุข (ร้อยละ 39.1) ตายไปแล้วไม่ต้องลงนรก (ร้อยละ 38.7) ทำให้อายุยืน ปราศจากโรคร้ายเบียดเบียน (ร้อยละ 31.0) และเป็นผู้มีสติปัญญาดีและเฉลียวฉลาด (ร้อยละ 27.6)

5. การทราบข่าวสารเกี่ยวกับโครงการหมู่บ้านรักษาศีล 5

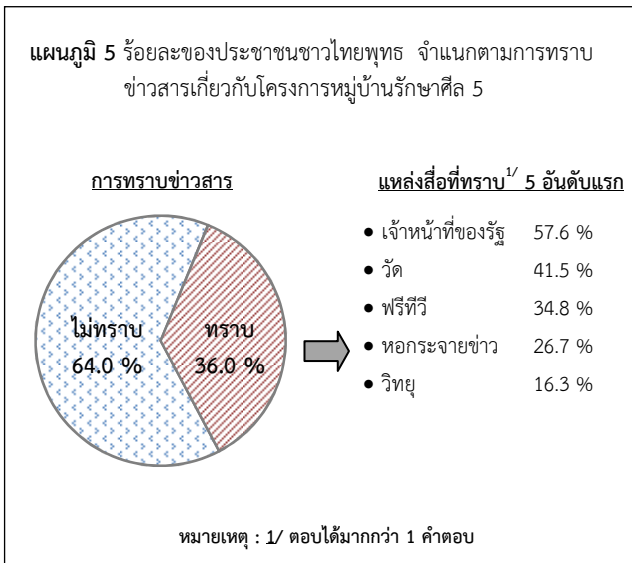

ผลการสำรวจ พบว่า ประชาชนชาวไทยพุทธ ร้อยละ 64.0 ไม่ทราบข่าวสารเกี่ยวกับโครงการหมู่บ้านรักษาศีล 5 มีร้อยละ 36.0 ทราบ โดยแหล่งสื่อที่ทราบ 5 อันดับแรก คือ เจ้าหน้าที่ของรัฐ ร้อยละ 57.6 วัด ร้อยละ 41.5 ฟรีทีวี ร้อยละ 34.8 หอกระจายข่าว ร้อยละ 26.7 และวิทยู ร้อยละ 16.3

6. การเข้าร่วมโครงการหมู่บ้านรักษาศีล 5

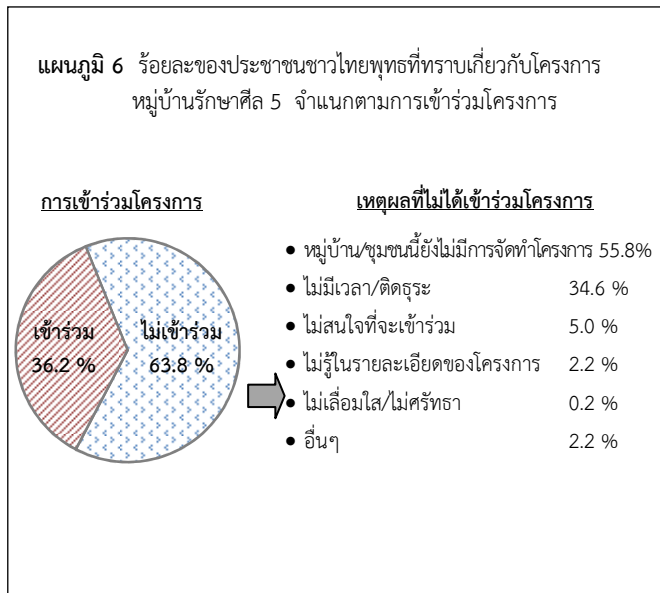

ผลการสำรวจ พบว่า ประชาชนชาวไทยพุทธที่ทราบข่าวสารโครงการ ร้อยละ 36.2 เข้าร่วมโครงการหมู่บ้านรักษาศีล 5 มีร้อยละ 63.8 ไม่เข้าร่วม โดยผู้ที่ไม่เข้าร่วมโครงการได้ให้เหตุผลคือ หมู่บ้าน/ชุมชนนี้ยังไม่มีการจัดทำโครงการฯ ร้อยละ 55.8 ไม่มีเวลา/ติดธุระ ร้อยละ 34.6 ไม่สนใจที่จะเข้าร่วม ร้อยละ 5.0 ไม่รู้ในรายละเอียดของโครงการ ร้อยละ 2.2 และไม่เลื่อมใส/ไม่ศรัทธา ร้อยละ 0.2 อีกร้อยละ 2.2 เหตุผลอื่นๆ

7. กิจกรรมที่เข้าร่วมทำในโครงการหมู่บ้านรักษาศีล 5

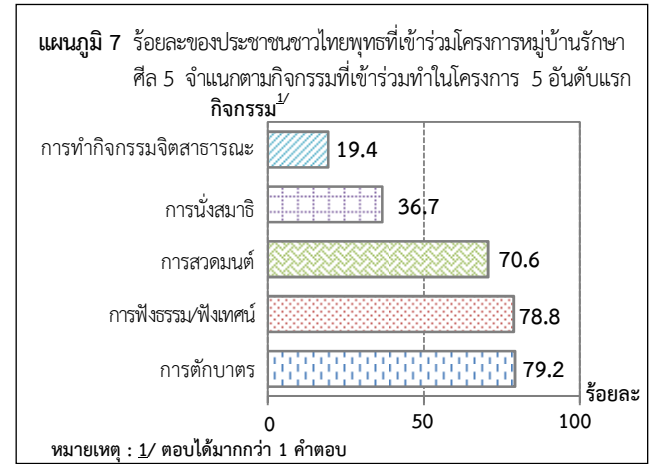

ผลจากการสำรวจ พบว่า กิจกรรมที่ประชาชนชาวไทยพุทธ เข้าร่วมในโครงการหมู่บ้านรักษาศีล 5 ใน 5 อันดับแรก คือ การตักบาตร ร้อยละ 79.2 การฟังธรรม/ฟังเทศน์ ร้อยละ 78.8 การสวดมนต์ ร้อยละ 70.6 การนั่งสมาธิร้อยละ 36.7 และการทำกิจกรรมจิตสาธารณะ ร้อยละ 19.4

8. ความพึงพอใจต่อการได้เข้าร่วมทำกิจกรรมของโครงการหมู่บ้านรักษาศีล 5

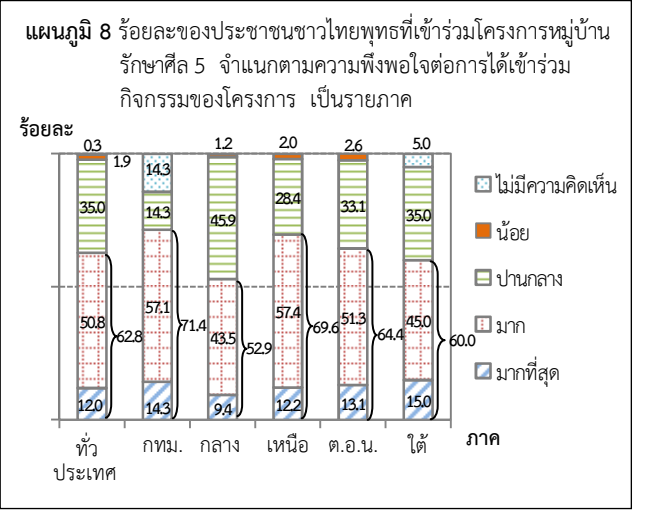

ผลการสำรวจ พบว่า ประชาชนชาวไทยพุทธที่เข้าร่วมโครงการฯ ร้อยละ 62.8 มีความพึงพอใจต่อการได้เข้าร่วมทำกิจกรรมมากถึงมากที่สุด (โดยมีความพึงพอใจระดับมากที่สุดร้อยละ 50.8 และพึงพอใจระดับมากที่สุดร้อยละ 12.0) ส่วนผู้ที่พึงพอใจระดับปานกลาง ร้อยละ 35.0 มีเพียงร้อยละ 1.9 พึงพอใจน้อย อีกร้อยละ 0.3 ไม่มีความคิดเห็น เมื่อพิจารณาเป็นรายภาค พบว่า ประชาชนชาวไทยพุทธที่เข้าร่วมโครงการ ในกรุงเทพมหานครมีความพึงพอใจในระดับมากถึงมากที่สุดอยู่ในสัดส่วนที่สูงกว่าภาคอื่นๆ คือ ร้อยละ 71.4 รองลงมาภาคเหนือ ร้อยละ 69.6 ภาคตะวันออกเฉียงเหนือ ร้อยละ 64.4 ในขณะที่ประชาชนชาวไทยพุทธที่เข้าร่วมโครงการ ในภาคใต้และภาคกลางมีความพึงพอใจในระดับมากถึงมากที่สุดมีร้อยละ 52.9 ตามลำดับ

9. ประโยชน์ของโครงการหมู่บ้านรักษาศีล 5

ผลการสำรวจ พบว่า ประชาชนชาวไทยพุทธทั้งที่ทราบและ ไม่ทราบโครงการเห็นประโยชน์ของโครงการหมู่บ้านรักษาศีล 5 ใน 5 อันดับแรก คือ การได้เรียนรู้และเข้าใจหลักธรรมของศีล 5 สำหรับการดำเนินชีวิตอย่างถูกต้อง ร้อยละ 62.4 สามารถนำหลักธรรมของศีล 5 มาแก้ไขปรับเปลี่ยนพฤติกรรม ร้อยละ 46.0 ได้ฝึกการพัฒนาจิตใจให้มีเหตุผลในการดำรงชีวิต ร้อยละ 40.6 ทำให้มีคุณธรรมจริยธรรมที่ดีต่อตนเองและบุคคลอื่นๆ ทั้งในครอบครัว ชุมชน สังคม และประเทศ ร้อยละ 38.8 และมีความเกรงกลัวต่อการทำบาป ร้อยละ 33.5

ตาราง 1 ร้อยละของประชาชน จำแนกตามประโยชน์ของโครงการหมู่บ้านรักษาศีล 5 ใน 5 อันดับแรก

| ประโยชน์ ^{1/} | รวม | ผู้ที่ทราบโครงการ | | ผู้ที่ไม่ทราบโครงการ |
|--|------|-------------------|-------------|----------------------|
| | | เข้าร่วม | ไม่เข้าร่วม | |
| 1. การได้เรียนรู้และเข้าใจหลักธรรมของศีล 5 สำหรับการดำเนินชีวิตอย่างถูกต้อง | 62.4 | 75.7 | 65.7 | 58.4 |
| 2. สามารถนำหลักธรรมของศีล 5 มาแก้ไขปรับเปลี่ยนพฤติกรรม | 46.0 | 62.4 | 49.6 | 41.5 |
| 3. ได้ฝึกการพัฒนาจิตใจให้มีเหตุผลในการดำรงชีวิต | 40.6 | 49.0 | 43.7 | 37.7 |
| 4. ทำให้มีคุณธรรมจริยธรรมที่ดีต่อตนเองและบุคคลอื่นๆ ทั้งในครอบครัว ชุมชน สังคม และประเทศ | 38.8 | 47.7 | 44.5 | 35.0 |
| 5. มีความเกรงกลัวต่อการทำบาป | 33.5 | 35.4 | 32.4 | 33.5 |

หมายเหตุ 1/ ตอบได้มากกว่า 1 คำตอบ

10. ข้อเสนอแนะต่อโครงการหมู่บ้านรักษาศีล

ผลการสำรวจ พบว่า ประชาชนได้แสดงความคิดเห็นและ ข้อเสนอแนะเกี่ยวกับโครงการหมู่บ้านรักษาศีล 5 ได้แก่ โครงการที่อยู่แล้วต้องการให้ทำอย่างต่อเนื่อง/ทำให้คนเข้าถึงหลักคำสอนของศาสนา (ร้อยละ 29.1) ควรประชาสัมพันธ์เชิญชวนเข้าร่วมโครงการให้ทั่วถึงมากกว่านี้/ควรมีป้ายเชิญชวน (ร้อยละ 26.1) เป็นการปลูกจิตสำนึกให้มีความรักความสามัคคีในชุมชน/หมู่บ้านเข้มแข็ง (ร้อยละ 11.7) ต้องการให้ทุกจังหวัด ทุกอำเภอ ทุกพื้นที่ และทุกหมู่บ้าน มีการจัดกิจกรรมวันสำคัญทางศาสนาอย่างจริงจัง (ร้อยละ 9.6) และต้องการให้หลายๆ หน่วยงานที่เกี่ยวข้องมาร่วมกันทำอย่างจริงจังต่อเนื่อง/สนับสนุนโครงการต่อ (ร้อยละ 4.9) เป็นต้น

ตาราง 2 ร้อยละของประชาชน จำแนกตามข้อคิดเห็นต่อโครงการหมู่บ้านรักษาศีล 5 ใน 5 อันดับแรก

| ข้อคิดเห็น/ข้อเสนอแนะ ^{1/} | ร้อยละ |
|--|--------|
| 1. โครงการที่อยู่แล้วต้องการให้ทำอย่างต่อเนื่อง/ทำให้คนเข้าถึงหลักคำสอนของศาสนา | 29.1 |
| 2. ควรประชาสัมพันธ์เชิญชวนเข้าร่วมโครงการให้ทั่วถึงมากกว่านี้/ควรมีป้ายเชิญชวน | 26.1 |
| 3. เป็นการปลูกจิตสำนึกให้มีความรักความสามัคคีในชุมชน/หมู่บ้านเข้มแข็ง | 11.7 |
| 4. ต้องการให้ทุกจังหวัด ทุกอำเภอ ทุกพื้นที่ และทุกหมู่บ้าน มีการจัดกิจกรรมวันสำคัญทางศาสนาอย่างจริงจัง | 9.6 |
| 5. ต้องการให้หลายๆ หน่วยงานที่เกี่ยวข้องมาร่วมกันทำอย่างจริงจังต่อเนื่อง/สนับสนุนโครงการต่อ | 4.9 |

หมายเหตุ 1/ ตอบได้มากกว่า 1 คำตอบ

11. ความรู้ความเข้าใจในหลักปรัชญาเศรษฐกิจพอเพียง

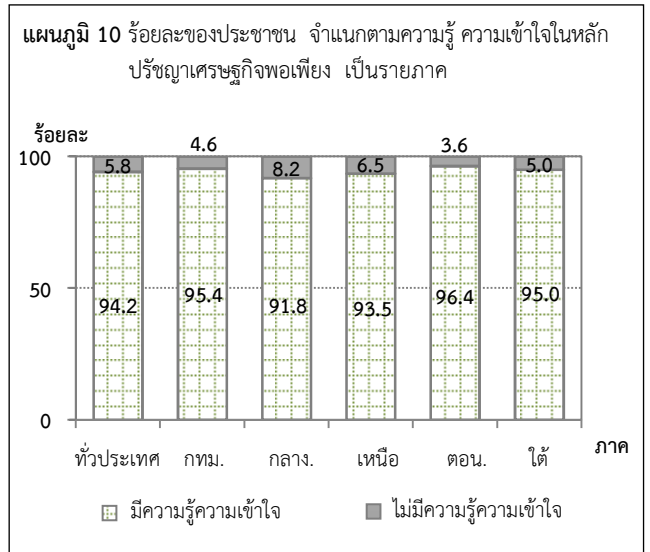

ผลการสำรวจ พบว่า ประชาชนส่วนใหญ่ ร้อยละ 94.2 มีความรู้ความเข้าใจในหลักปรัชญาเศรษฐกิจพอเพียง มีเพียงร้อยละ 5.8 ไม่มีความรู้ความเข้าใจ

เมื่อพิจารณาเป็นรายภาค พบว่า ประชาชนในภาคตะวันออกเฉียงเหนือมีความรู้ความเข้าใจอยู่ในสัดส่วนมากกว่าภาคอื่นๆ ร้อยละ 96.4 รองลงมา กรุงเทพมหานคร และภาคใต้ ร้อยละ 95.4 และร้อยละ 95.0 ตามลำดับ ส่วนภาคเหนือมีความรู้ความเข้าใจร้อยละ 93.5 ในขณะที่ประชาชนในภาคกลางมีความรู้และเข้าใจในหลักปรัชญาเศรษฐกิจพอเพียง ร้อยละ 91.8

12. ข้อเสนอแนะต่อการนำหลักปรัชญาเศรษฐกิจพอเพียงมาใช้ในชีวิตและการทำงาน

ผลการสำรวจ พบว่า ประชาชนได้ให้ข้อคิดเห็น/ข้อเสนอแนะต่อการนำหลักปรัชญาเศรษฐกิจพอเพียงมาใช้ในชีวิตและการทำงาน ได้แก่ การรู้จักใช้จ่ายอย่างประหยัด รู้จักอดออม (ร้อยละ 37.6) รู้จักหาเหตุผล มีสติ (ร้อยละ 35.2) และรู้จักพอดี พอเพียงในการดำรงชีวิต (ร้อยละ 25.1) รู้จักทำการเกษตรกรรมเพื่อเลี้ยงชีพและใช้ในครัวเรือน (ร้อยละ 10.3) และขยันและอดทนในการประกอบอาชีพ (ร้อยละ 5.5) เป็นต้น

ตาราง 3 ร้อยละของประชาชน จำแนกตามข้อคิดเห็นต่อการนำหลักปรัชญาเศรษฐกิจพอเพียงมาใช้ในชีวิตและการทำงาน 5 อันดับแรก

| ข้อคิดเห็น/ข้อเสนอแนะ ^{1/} | ร้อยละ |
|--|--------|
| 1. การรู้จักใช้จ่ายอย่างประหยัด รู้จักอดออม | 37.6 |
| 2. รู้จักหาเหตุผล มีสติ | 35.2 |
| 3. รู้จักพอดี พอเพียงในการดำรงชีวิต | 25.1 |
| 4. รู้จักทำการเกษตรกรรมเพื่อเลี้ยงชีพและใช้ในครัวเรือน | 10.3 |
| 5. ขยันและอดทนในการประกอบอาชีพ | 5.5 |

หมายเหตุ 1/ ตอบได้มากกว่า 1 คำตอบ

บทที่ 1

บทนำ

1.1 ความเป็นมา

โครงการหมู่บ้านรักษาศีล 5 : ชาวประชาชนเป็นสุข เป็นโครงการในดำริของสมเด็จพระมหาธีรราชเจ้า ผู้ปฏิบัติหน้าที่สมเด็จพระสังฆราช เพื่อสร้างความตระหนักให้พุทธศาสนิกชนนำหลักธรรมคำสอนทางพระพุทธศาสนาไปประพฤติปฏิบัติตามหลักศีล 5 เพื่อให้สังคมไทยอยู่เย็นเป็นสุข ซึ่งสอดคล้องกับเจตนารมณ์ของพลเอกประยุทธ์ จันทร์โอชา นายกรัฐมนตรี ที่มีความมุ่งหมายสร้างความปรองดองสมานฉันท์และคืนความสุขให้กับคนในชาติ โดยเห็นว่าทุกศาสนาสอนให้คนเป็นคนดี มีเหตุมีผล ไม่เช่นฆ่าทำร้ายซึ่งกันและกัน และจากวิกฤตการณ์หรือความเดือดร้อนต่าง ๆ ที่เกิดขึ้นในสังคมทุกวันนี้ ส่วนใหญ่เนื่องมาจากความไม่เข้าใจเกี่ยวกับการแยกแยะทางความคิด ซึ่งนำไปสู่ความประพฤติและปฏิบัติในการดำรงชีวิต จึงทำให้คนเรารักตนเองอย่างลำเอียง และแสดงออกเป็นการกระทำที่เป็นความเห็นของตัวเป็นส่วนใหญ่ก่อให้เกิดความขัดแย้ง ทะเลาะวิวาท ขาดความเข้าใจไม่เว้นวัน ฉะนั้น ในแต่ละสังคมควรจะมีการวางแผนให้กับบุคคลในสังคมได้กระทำในสิ่งที่ถูกที่ควรร่วมกัน เพื่อเป้าหมายคือความผาสุกร่วมกันทั้งนี้โดยอาศัยกลไกหลักธรรมของศาสนา หรือหลักและวิธีการที่จะก่อให้เกิดความผาสุกร่วมกันในสังคม โดยเฉพาะหลักของศีล 5 ซึ่งเป็นหลักธรรมที่จะส่งเสริมให้เกิดความเป็นปกติสุขของคนในสังคม

ในการนี้ สำนักงานสถิติแห่งชาติ จึงได้ดำเนินการจัดทำโครงการสำรวจความคิดเห็นของประชาชนต่อโครงการหมู่บ้านรักษาศีล 5 พ.ศ.2557 ขึ้นเพื่อให้หน่วยงานที่เกี่ยวข้อง และรัฐบาลใช้ประกอบในการติดตาม ประเมินผล และวางแผนโครงการ ต่อไป

1.2 วัตถุประสงค์

เพื่อเก็บรวบรวมข้อมูลเกี่ยวกับ

1. พฤติกรรมการปฏิบัติธรรมและการทำทานของครัวเรือน และความรู้ความเข้าใจเกี่ยวกับศีล 5
2. ความคิดเห็นต่อโครงการหมู่บ้านรักษาศีล 5
3. ความรู้ ความเข้าใจการใช้หลักปรัชญาเศรษฐกิจพอเพียง
4. ข้อคิดเห็น/ข้อเสนอแนะต่อโครงการฯ

1.3 กลุ่มรวม

กลุ่มรวม ประชากรที่มีอายุตั้งแต่ 15 ปีขึ้นไป ทั่วประเทศ

1.4 คาบเวลาการปฏิบัติงานเก็บรวบรวมข้อมูล

ปฏิบัติงานเก็บรวบรวมข้อมูลระหว่างวันที่ 1 - 17 ธันวาคม พ.ศ. 2557

1.5 การนำเสนอผล

เสนอผลการสำรวจในระดับทั่วประเทศ กทม. และภาคกลาง ภาคเหนือ ภาคตะวันออกเฉียงเหนือ และภาคใต้ ในรูปของร้อยละ

บทที่ 2

ระเบียบวิธีการทางสถิติ

2.1 แผนการสุ่มตัวอย่าง

การสำรวจด้วยตัวอย่างครั้งนี้ใช้แผนการสุ่มตัวอย่างแบบ Stratified Three - Stage Sampling โดยกำหนดให้เขตแดนนับ (EA) เป็นหน่วยตัวอย่างขั้นที่หนึ่ง ครั้วเรือนส่วนบุคคลที่มีสมาชิกอายุ 15 ปีขึ้นไป เป็นหน่วยตัวอย่างขั้นที่สอง และสมาชิกที่มีอายุ 15 ปีขึ้นไป เป็นหน่วยตัวอย่างขั้นที่สาม โดยมีกรุงเทพมหานคร และภาค 4 ภาค เป็นสตราตัม รวมทั้งสิ้น 5 สตราตัม

2.2 ขนาดตัวอย่าง

ในการคำนวณขนาดตัวอย่าง (จำนวนประชาชนที่มีอายุ 15 ปีขึ้นไปตัวอย่าง) ได้กำหนดให้ขนาดความคลาดเคลื่อนจากการเลือกตัวอย่างไม่เกิน 10 % ที่ระดับความเชื่อมั่น 95 % และพิจารณาร่วมกับทรัพยากรให้มีความเหมาะสม ได้จำนวนประชาชนที่มีอายุ 15 ปีขึ้นไปเป็นตัวอย่างทั่วประเทศจำนวนทั้งสิ้น 3,900 คน ดังนี้

| ภาค | EA ตัวอย่าง | ประชาชนอายุ 15 ปีขึ้นไป ตัวอย่าง |
|-----------------------|-------------|-------------------------------------|
| 1. กรุงเทพมหานคร | 78 | 780 |
| 2. กลาง (ยกเว้น กทม.) | 78 | 780 |
| 3. เหนือ | 78 | 780 |
| 4. ตะวันออกเฉียงเหนือ | 78 | 780 |
| 5. ใต้ | 78 | 780 |
| รวมทั้งประเทศ | 390 | 3,900 |

2.3 วิธีการเลือกหน่วยตัวอย่าง

- **หน่วยตัวอย่างขั้นที่หนึ่ง** กำหนดให้ EA เป็นหน่วยตัวอย่างขั้นที่หนึ่ง โดยในแต่ละสตราตัม ได้ทำการเลือก EA ตัวอย่างอย่างอิสระต่อกัน โดยให้ความน่าจะเป็นในการเลือกเป็นปฏิภาคกับจำนวนครัวเรือนของ EA นั้นๆ
- **หน่วยตัวอย่างขั้นที่สอง** ในแต่ละ EA ตัวอย่าง ได้ทำการเลือกครัวเรือนส่วนบุคคลที่มีสมาชิกอายุ 15 ไปขึ้นไปตัวอย่าง อย่างอิสระต่อกัน ด้วยวิธีการสุ่มแบบมีระบบ EA ละ 10 ครัวเรือน
- **หน่วยตัวอย่างขั้นที่สาม** ในแต่ละครัวเรือนส่วนบุคคลที่มีสมาชิกอายุ 15 ปีขึ้นไปตัวอย่าง ได้ทำการเลือกสมาชิกที่มีอายุ 15 ปีขึ้นไปตัวอย่าง อย่างสุ่ม ครัวเรือนละ 1 คน เพื่อทำการสัมภาษณ์ในรายละเอียด

2.4 เครื่องมือในการเก็บรวบรวมข้อมูล

ในการเก็บรวบรวมข้อมูลในครั้งนี้ได้ใช้เครื่อง Tablet ในการสำรวจ ซึ่งแบบสอบถามประกอบด้วย 4 ตอนดังนี้ ตอนที่ 1 ข้อมูลทั่วไปของผู้แบบสอบถาม จำนวน 10 ข้อถาม ตอนที่ 2 พฤติกรรมการปฏิบัติธรรมและการทำทานของครัวเรือน และความรู้ความเข้าใจเกี่ยวกับศีล 5 จำนวน 7 ข้อถาม ตอนที่ 3 ความคิดเห็นที่มีต่อโครงการหมู่บ้านรักษาศีล 5 จำนวน 13 ข้อถาม และตอนที่ 4 ความรู้และความเข้าใจการใช้หลักปรัชญาเศรษฐกิจพอเพียง จำนวน 4 ข้อถาม

2.5 การประมาณค่าสถิติ

การคำนวณค่าประมาณร้อยละของประชากรที่ต้องการศึกษา ได้คำนวณโดยวิธีการถ่วงน้ำหนัก โดยการคำนวณค่าประมาณร้อยละในครั้งนี้ได้ใช้โปรแกรมสำเร็จรูปทางสถิติ SPSS

บทที่ 3 ผลการสำรวจ

3.1 พฤติกรรมการปฏิบัติธรรมและการทำทานของครัวเรือน และความรู้ความเข้าใจเกี่ยวกับศีล 5

3.1.1 การเคยทำกิจกรรมทางพุทธศาสนา

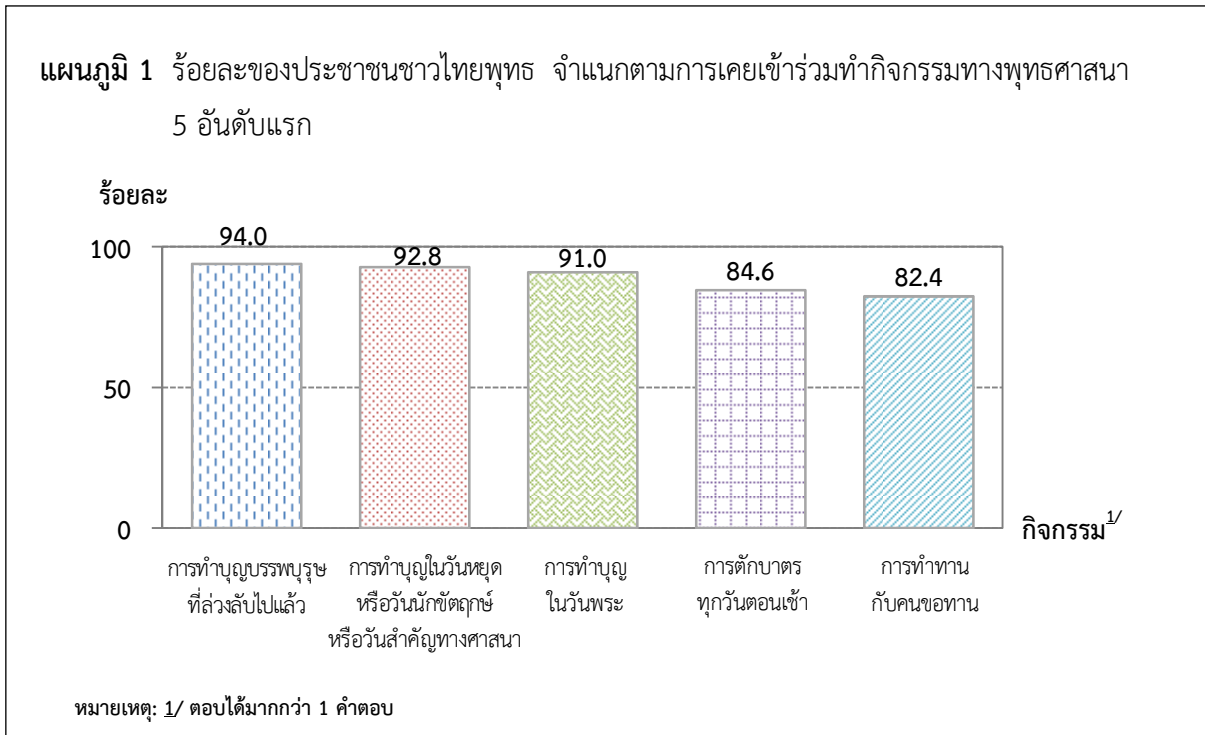

ผลการสำรวจ พบว่า กิจกรรมทางพุทธศาสนาที่ประชาชนชาวไทยพุทธเคยเข้าร่วม 5 อันดับแรก คือ การทำบุญบรรพบุรุษที่ล่วงลับไปแล้ว (ร้อยละ 94.0) การทำบุญในวันหยุดหรือวันนักขัตฤกษ์หรือวันสำคัญทางศาสนา (ร้อยละ 92.8) การทำบุญในวันพระ (ร้อยละ 91.0) การตักบาตรทุกวันตอนเช้า (ร้อยละ 84.6) และการทำทานกับคนขอทาน (ร้อยละ 82.4)

กิจกรรมทางพุทธศาสนาที่ประชาชนชาวไทยพุทธปฏิบัติเป็นประจำ 5 อันดับแรก คือ การสวดมนต์ก่อนนอน (ร้อยละ 30.9) การทำบุญในวันหยุดหรือวันนักขัตฤกษ์ (ร้อยละ 27.0) การทำบุญในวันเกิด (ร้อยละ 23.2) การทำบุญบรรพบุรุษที่ล่วงลับไปแล้ว (ร้อยละ 21.6) และการทำบุญในวันพระ (ร้อยละ 20.7)

3.1.2 การรักษาศีล 5

ผลการสำรวจ พบว่า ประชาชนชาวไทยพุทธ ร้อยละ 37.2 รักษาศีล 5 ได้ครบทั้ง 5 ข้อ ร้อยละ 23.8 รักษาศีล 5 ได้ 4 ข้อ ร้อยละ 23.4 รักษาศีล 5 ได้ 3 ข้อ ร้อยละ 12.1 รักษาศีล 5 ได้ 2 ข้อ ร้อยละ 1.9 รักษาศีล 5 ได้เพียง 1 ข้อ อีกร้อยละ 1.6 รักษาศีล 5 ไม่ได้เลย ซึ่งเหตุผลของผู้ที่รักษาศีล 5 ไม่ได้ ได้แก่ ยังละกิเลสไม่ได้ทั้งหมด อาชีพที่ทำอยู่หลีกเลี่ยงไม่ได้ ทำไปไม่รู้จะได้อะไร เป็นต้น

เมื่อพิจารณาเป็นรายภาค พบว่า ประชาชนชาวไทยพุทธในภาคใต้ รักษาศีล 5 ได้ครบทั้ง 5 ข้อ ในสัดส่วนที่มากที่สุด ร้อยละ 48.6 รองลงมากรุงเทพมหานคร ร้อยละ 45.2 ภาคกลาง ร้อยละ 40.2 ภาคเหนือ ร้อยละ 34.5 ในขณะที่ประชาชนชาวไทยพุทธภาคตะวันออกเฉียงเหนือรักษาศีล 5 ได้ครบทั้ง 5 ข้อ อยู่ในสัดส่วนน้อยที่สุด ร้อยละ 27.4

ตาราง 1 ร้อยละของประชาชนชาวไทยพุทธ จำแนกตามการรักษาศีล 5 เป็นรายภาค

| การรักษาศีล 5 | ทั่วประเทศ | ภาค | | | | |
|---------------|------------|---------------|-----------------------|-------|--------------------|-------|
| | | กรุงเทพมหานคร | กลาง (ยกเว้น กทม.) | เหนือ | ตะวันออกเฉียงเหนือ | ใต้ |
| รวม | 100.0 | 100.0 | 100.0 | 100.0 | 100.0 | 100.0 |
| ทำไม่ได้เลย | 1.6 | 0.7 | 2.6 | 0.5 | 1.9 | 0.8 |
| ทำได้ 1 ข้อ | 1.9 | 1.5 | 2.5 | 1.2 | 1.8 | 2.2 |
| ทำได้ 2 ข้อ | 12.1 | 10.1 | 10.6 | 9.7 | 16.9 | 9.7 |
| ทำได้ 3 ข้อ | 23.4 | 19.4 | 23.5 | 25.4 | 27.1 | 15.7 |
| ทำได้ 4 ข้อ | 23.8 | 23.1 | 20.6 | 28.7 | 24.9 | 23.0 |
| ทำได้ 5 ข้อ | 37.2 | 45.2 | 40.2 | 34.5 | 27.4 | 48.6 |

3.1.3 ศีล 5 ข้อที่ทำได้ยากมากที่สุด

ผลการสำรวจ พบว่า ประชาชนชาวไทยพุทธ ร้อยละ 24.9 เห็นว่าศีล 5 ทุกข้อไม่มีข้อใดยากสามารถปฏิบัติได้ สำหรับผู้ที่เห็นว่าศีลข้อ 1 ปฏิบัติได้ยากมากที่สุด ร้อยละ 24.6 ศีลข้อ 5 ร้อยละ 21.5 ศีลข้อ 4 มีร้อยละ 20.7 ศีลข้อ 2 ร้อยละ 1.7 ศีลข้อ 3 ร้อยละ 1.2 ทั้งนี้มีผู้ที่เห็นว่าทำได้ยากทุกข้อ ร้อยละ 5.4

แผนภูมิ 2 ร้อยละของประชาชนชาวไทยพุทธ จำแนกตามความคิดเห็นเกี่ยวกับศีล 5 ข้อที่ทำได้ยากมากที่สุด

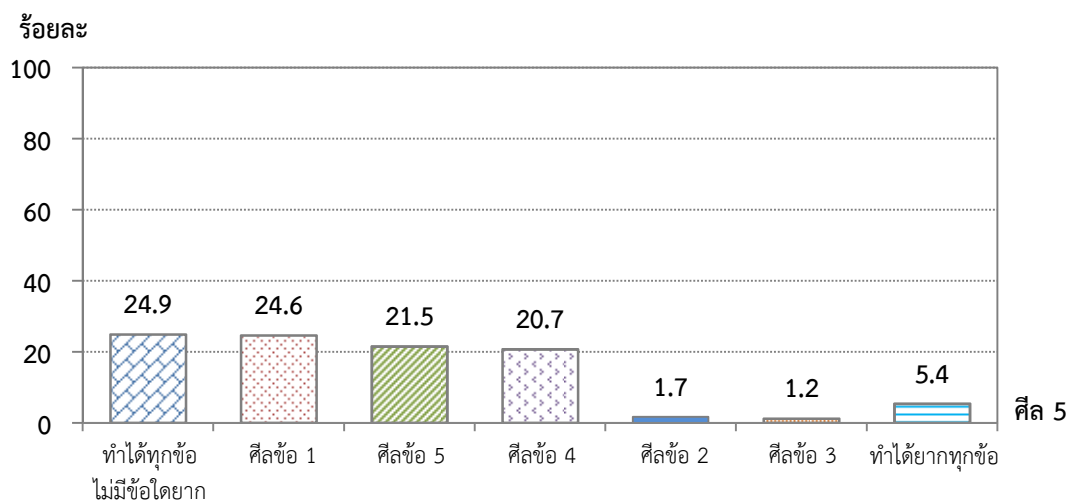

3.1.4 เหตุผลที่ตั้งใจรักษาศีล 5

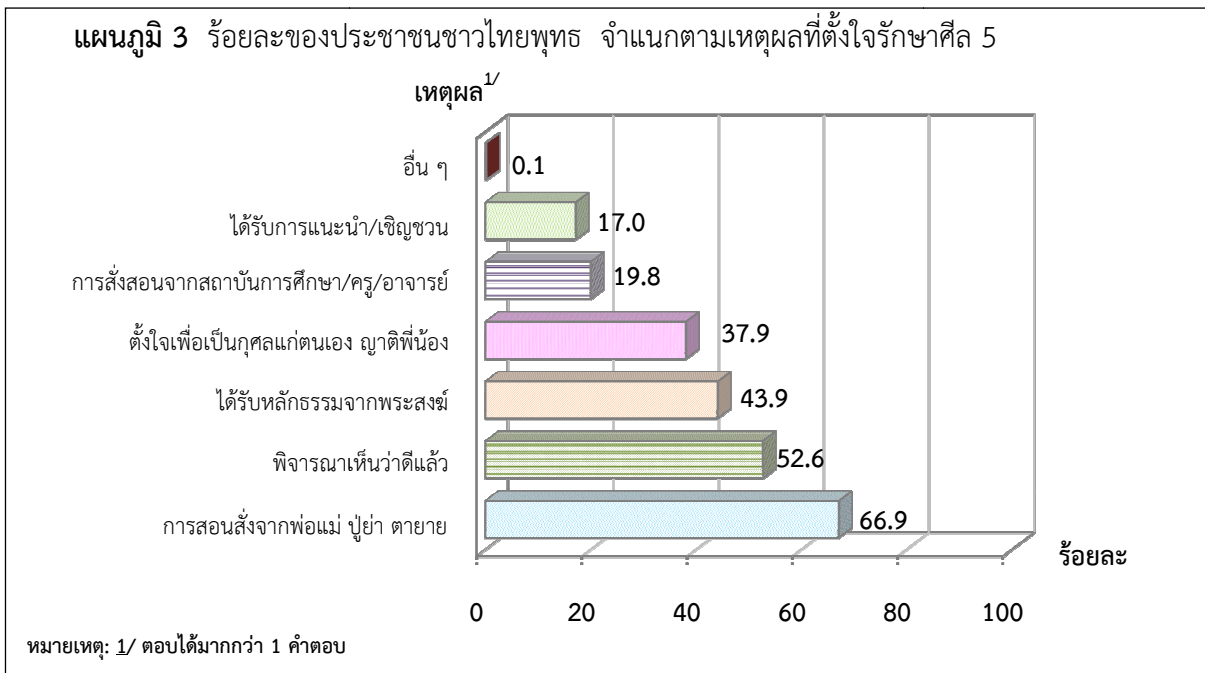

ผลการสำรวจ พบว่า ประชาชนชาวไทยพุทธ ร้อยละ 66.9 ระบุเหตุผลที่ตั้งใจรักษาศีล 5 คือ ได้รับการสอนสั่งจากพ่อแม่ ปู่ย่า ตายายมากที่สุด รองลงมา คือ พิจารณาแล้วเห็นว่าดีแล้ว ร้อยละ 52.6 ได้รับหลักธรรมจากพระสงฆ์ ร้อยละ 43.9 ตั้งใจเพื่อเป็นกุศลแก่ตนเอง ญาติพี่น้อง ร้อยละ 37.9 ได้รับการสั่งสอนจากสถาบันการศึกษา/ครู/อาจารย์ ร้อยละ 19.8 ได้รับการแนะนำ/เชิญชวนจากผู้ที่เคยปฏิบัติธรรมรักษาศีล 5 ร้อยละ 17.0 อีกร้อยละ 0.1 จากเห็นผลอื่น ๆ

3.1.5 ผลดีของการรักษาศีล 5

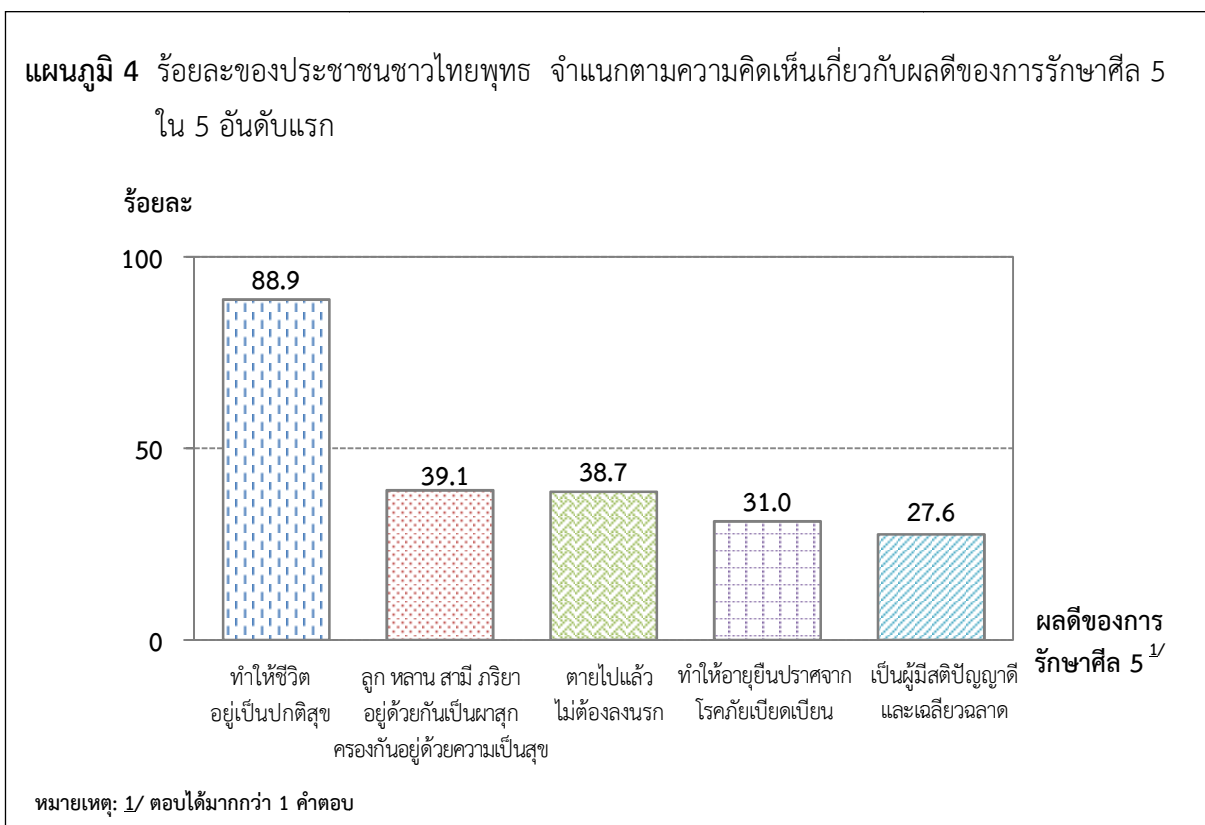

ผลการสำรวจ พบว่า ประชาชนชาวไทยพุทธเห็นว่าผลดี 5 อันดับแรกของการรักษาศีล 5 คือ ทำให้ชีวิตอยู่เป็นปกติสุข ร้อยละ 88.9 รองลงมา ลูก หลาน สามี ภริยา อยู่ด้วยกันเป็นผาสุกครองกันอยู่ด้วยความ เป็นสุข ร้อยละ 39.1 ตายไปแล้วไม่ต้องลงนรก ร้อยละ 38.7 ทำให้อายุยืนปราศจากโรคภัยเบียดเบียน ร้อยละ 31.0 และเป็นผู้มีสติปัญญาดีและเฉลียวฉลาด ร้อยละ 27.6

3.1.6 การแนะนำให้ผู้อื่นรักษาศีล 5

การแนะนำให้คนในครอบครัวรักษาศีล 5 พบว่า ประชาชนชาวไทยพุทธ ร้อยละ 56.4 ไม่ได้แนะนำ ร้อยละ 43.6 แนะนำ โดยผู้ที่แนะนำเห็นว่าผลจากการแนะนำ มีการเริ่มปฏิบัติตามบ้าง ร้อยละ 74.9 ปฏิบัติ อย่างจริงจัง ร้อยละ 9.9 และยังไม่คิดดูก่อน ร้อยละ 6.5 อีกร้อยละ 8.7 ไม่สนใจและไม่รู้/ไม่ทราบ

ส่วนการแนะนำเพื่อนบ้านรักษาศีล 5 พบว่า ประชาชนชาวไทยพุทธ ร้อยละ 75.3 ไม่ได้แนะนำ มีร้อยละ 24.7 แนะนำ โดยผู้ที่แนะนำเห็นว่าผลจากการแนะนำ มีการเริ่มปฏิบัติตามบ้าง ร้อยละ 71.0 ปฏิบัติอย่าง จริงจัง ร้อยละ 5.1 และยังไม่คิดดูก่อน ร้อยละ 9.4 ส่วนร้อยละ 14.5 ไม่สนใจถึงไม่รู้/ไม่ทราบ

สำหรับการแนะนำคนในชุมชนรักษาศีล 5 พบว่า ประชาชนชาวไทยพุทธ ร้อยละ 81.9 ไม่ได้แนะนำ มีร้อยละ 18.1 แนะนำ โดยผู้ที่แนะนำเห็นว่าผลจากการแนะนำ มีการเริ่มปฏิบัติตามบ้าง ร้อยละ 72.7 ปฏิบัติอย่างจริงจัง ร้อยละ 5.4 และยังไม่คิดดูก่อน ร้อยละ 9.2 ส่วนร้อยละ 12.7 ไม่สนใจถึงไม่รู้/ไม่ทราบ

ตาราง 2 ร้อยละของประชาชนชาวไทยพุทธ จำแนกตามการแนะนำให้ผู้อื่นรักษาศีล 5

| เรื่อง | รวม | การแนะนำ | | รวม | ผลจากการแนะนำ | | | | |
|-------------------|-------|-------------|-------|-------|---------------------------|----------------------|-----------------|---------|----------------|
| | | ไม่ได้แนะนำ | แนะนำ | | เริ่มปฏิบัติ อย่างจริงจัง | เริ่มปฏิบัติ ตามบ้าง | ยังไม่คิดดูก่อน | ไม่สนใจ | ไม่รู้/ไม่ทราบ |
| แนะนำคนในครอบครัว | 100.0 | 56.4 | 43.6 | 100.0 | 9.9 | 74.9 | 6.5 | 4.1 | 4.6 |
| แนะนำเพื่อนบ้าน | 100.0 | 75.3 | 24.7 | 100.0 | 5.1 | 71.0 | 9.4 | 5.6 | 8.9 |
| แนะนำคนในชุมชน | 100.0 | 81.9 | 18.1 | 100.0 | 5.4 | 72.7 | 9.2 | 4.7 | 8.0 |

3.1.7 การน้อมนำศีล 5 มาประพฤติปฏิบัติในชีวิตประจำวัน

ผลการสำรวจ พบว่า ประชาชนชาวไทยพุทธ ร้อยละ 32.4 น้อมนำศีล 5 มาประพฤติปฏิบัติใน ชีวิตประจำวันในระดับมากถึงมากที่สุด ร้อยละ 54.4 ระดับปานกลาง ส่วนร้อยละ 12.6 น้อมนำมาประพฤติ ปฏิบัติในระดับน้อยถึงน้อยที่สุด อีกร้อยละ 0.6 ไม่มีความคิดเห็น

เมื่อพิจารณาเป็นรายภาค พบว่า ประชาชนชาวไทยพุทธในภาคเหนือ น้อมนำศีล 5 มาประพฤติ ปฏิบัติในชีวิตประจำวันในระดับมากถึงมากที่สุดอยู่ในสัดส่วนสูงกว่าภาคอื่นๆ คือ ร้อยละ 37.0 รองลงมา ภาคตะวันออกเฉียงเหนือ ร้อยละ 34.3 กรุงเทพมหานคร ร้อยละ 33.8 ภาคกลาง ร้อยละ 28.7 และ ภาคใต้ร้อยละ 28.4

ตาราง 3 ร้อยละของประชาชนชาวไทยพุทธ จำแนกตามการน้อมนำศีล 5 มาประพฤติปฏิบัติในชีวิตประจำวัน เป็นรายภาค

| การน้อมนำศีล 5 มาประพฤติปฏิบัติ | ทั่วประเทศ | ภาค | | | | |
|---------------------------------|------------|---------------|--------------------|-------|--------------------|-------|
| | | กรุงเทพมหานคร | กลาง (ยกเว้น กทม.) | เหนือ | ตะวันออกเฉียงเหนือ | ใต้ |
| รวม | 100.0 | 100.0 | 100.0 | 100.0 | 100.0 | 100.0 |
| มากที่สุด | 5.1 | 6.2 | 3.2 | 6.7 | 6.4 | 3.1 |
| มาก | 27.3 | 27.6 | 25.5 | 30.3 | 27.9 | 25.3 |
| ปานกลาง | 54.4 | 49.1 | 57.8 | 52.7 | 52.8 | 58.5 |
| น้อย | 10.5 | 11.7 | 11.4 | 8.2 | 10.3 | 10.7 |
| น้อยที่สุด | 2.1 | 4.3 | 1.6 | 1.2 | 2.1 | 2.2 |
| ไม่มีความคิดเห็น | 0.6 | 1.1 | 0.5 | 0.9 | 0.5 | 0.2 |

3.2 ความคิดเห็นต่อโครงการหมู่บ้านรักษาศีล 5

3.2.1 การทราบข่าวสารเกี่ยวกับโครงการหมู่บ้านรักษาศีล 5

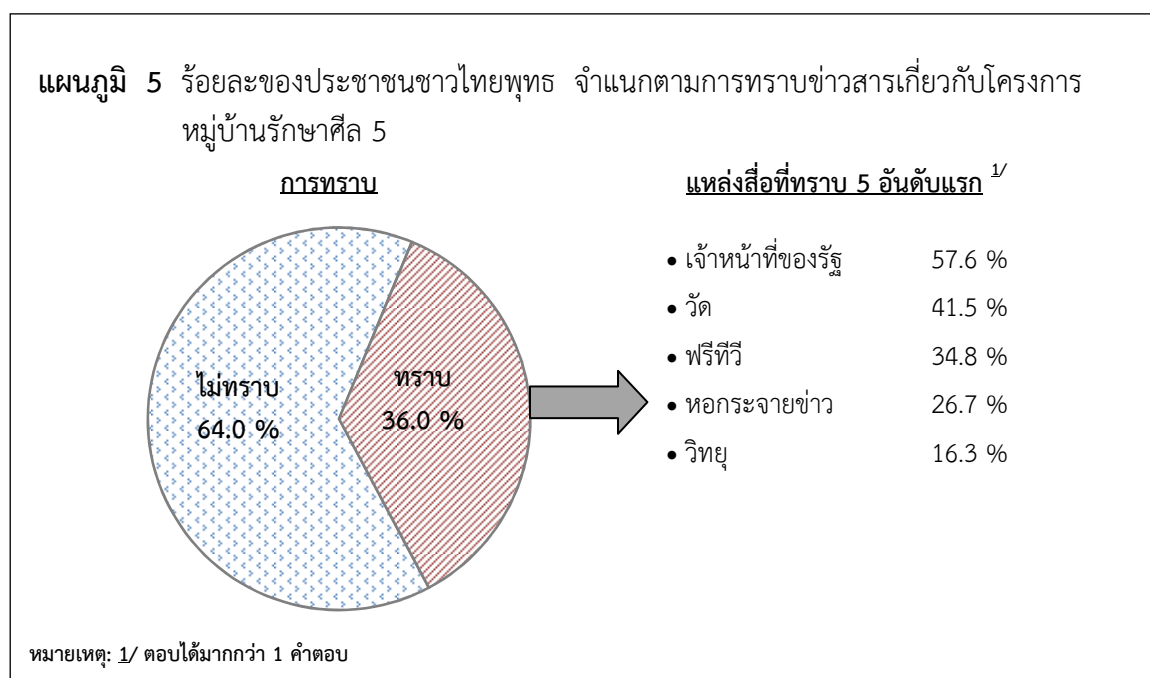

ผลการสำรวจ พบว่า ประชาชนชาวไทยพุทธ ร้อยละ 64.0 ไม่ทราบข่าวสารเกี่ยวกับโครงการหมู่บ้านรักษาศีล 5 มีร้อยละ 36.0 ทราบ โดยทราบจากเว็บไซต์ของรัฐมากที่สุดร้อยละ 57.6 รองลงมาวัดร้อยละ 41.5 ฟรีทีวี ร้อยละ 34.8 หอกระจายข่าว ร้อยละ 26.7 วิทยุ ร้อยละ 16.3 ป้ายประชาสัมพันธ์ร้อยละ 13.9 ทีวีดาวเทียม/เคเบิลทีวี ร้อยละ 11.6 ที่ทราบจากหนังสือพิมพ์ ป้ายรณรงค์ หนังสือราชการ/หนังสือเวียน สถานศึกษา อินเทอร์เน็ต ป้ายไวเนล โปสเตอร์/แผ่นพับ และวารสาร/นิตยสาร มีร้อยละไม่เกิน 10.0 อีกร้อยละ 2.2 ทราบจากแหล่งอื่น

เมื่อพิจารณาเป็นรายภาค พบว่า ประชาชนชาวไทยพุทธในภาคเหนือทราบข่าวสารเกี่ยวกับโครงการหมู่บ้านรักษาศีล 5 ในสัดส่วนมากกว่าภาคอื่นๆ ร้อยละ 46.5 รองลงมา ภาคตะวันออกเฉียงเหนือ ร้อยละ 44.6 ภาคกลางร้อยละ 32.9 และภาคใต้ร้อยละ 23.0 ในขณะที่ประชาชนชาวไทยพุทธในกรุงเทพมหานครทราบข่าวสารเกี่ยวกับโครงการหมู่บ้านรักษาศีล 5 อยู่ในระดับน้อยสุด ร้อยละ 21.7

3.2.2 การเข้าร่วมโครงการหมู่บ้านรักษาศีล 5

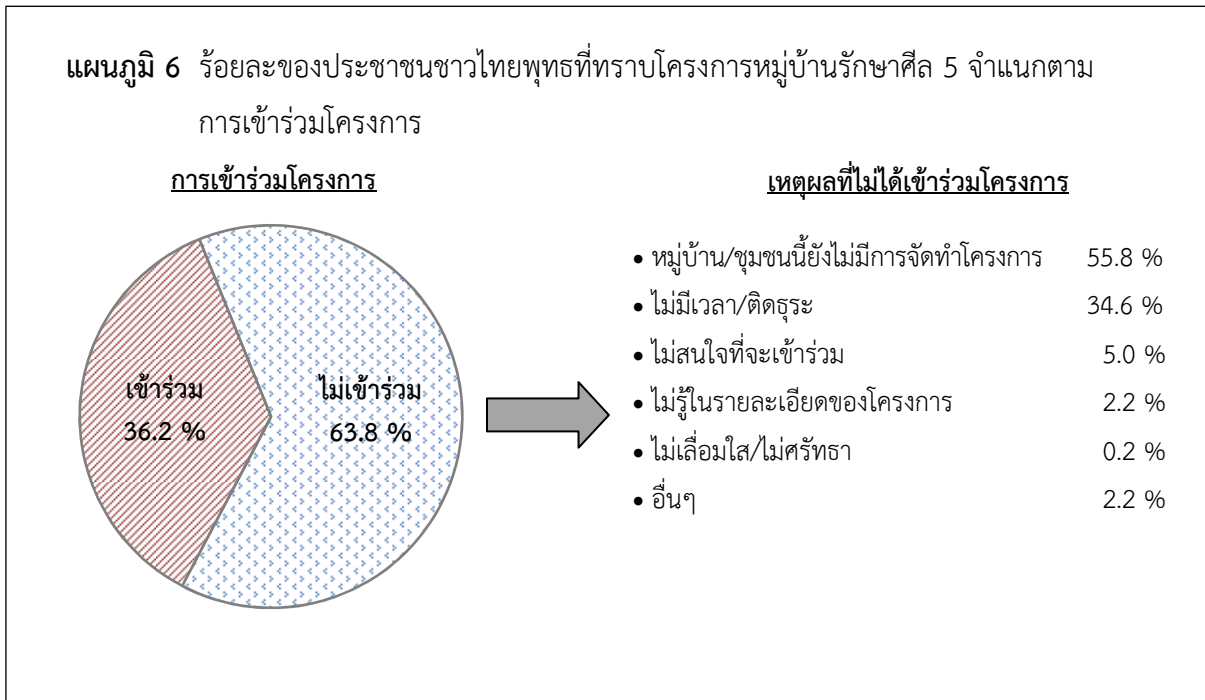

ผลการสำรวจ พบว่า ประชาชนชาวไทยพุทธที่ทราบข่าวสารโครงการฯ ร้อยละ 36.2 เข้าร่วมโครงการหมู่บ้านรักษาศีล 5 และมีร้อยละ 63.8 ไม่เข้าร่วม โดยผู้ที่ไม่เข้าร่วมโครงการได้ให้เหตุผล คือ หมู่บ้าน/ชุมชนนี้ยังไม่มีการจัดทำโครงการฯ ร้อยละ 55.8 ไม่มีเวลา/ติดธุระ ร้อยละ 34.6 ไม่สนใจที่จะเข้าร่วม ร้อยละ 5.0 ไม่รู้ในรายละเอียดของโครงการร้อยละ 2.2 และไม่เลื่อมใส/ศรัทธา ร้อยละ 0.2 อีกร้อยละ 2.2 เหตุผลอื่นๆ

เมื่อพิจารณาเป็นรายภาค พบว่า ประชาชนชาวไทยพุทธในภาคตะวันออกเฉียงเหนือเข้าร่วมโครงการในสัดส่วนมากกว่าภาคอื่นๆ ร้อยละ 46.0 รองลงมา ภาคเหนือ ร้อยละ 41.9 ภาคกลางร้อยละ 34.1 และภาคใต้ ร้อยละ 13.7 ในขณะที่ประชาชนชาวไทยพุทธในกรุงเทพมหานครเข้าร่วมโครงการน้อยสุดเพียงร้อยละ 4.3

3.2.3 กิจกรรมที่เข้าร่วมทำในโครงการหมู่บ้านรักษาศีล 5

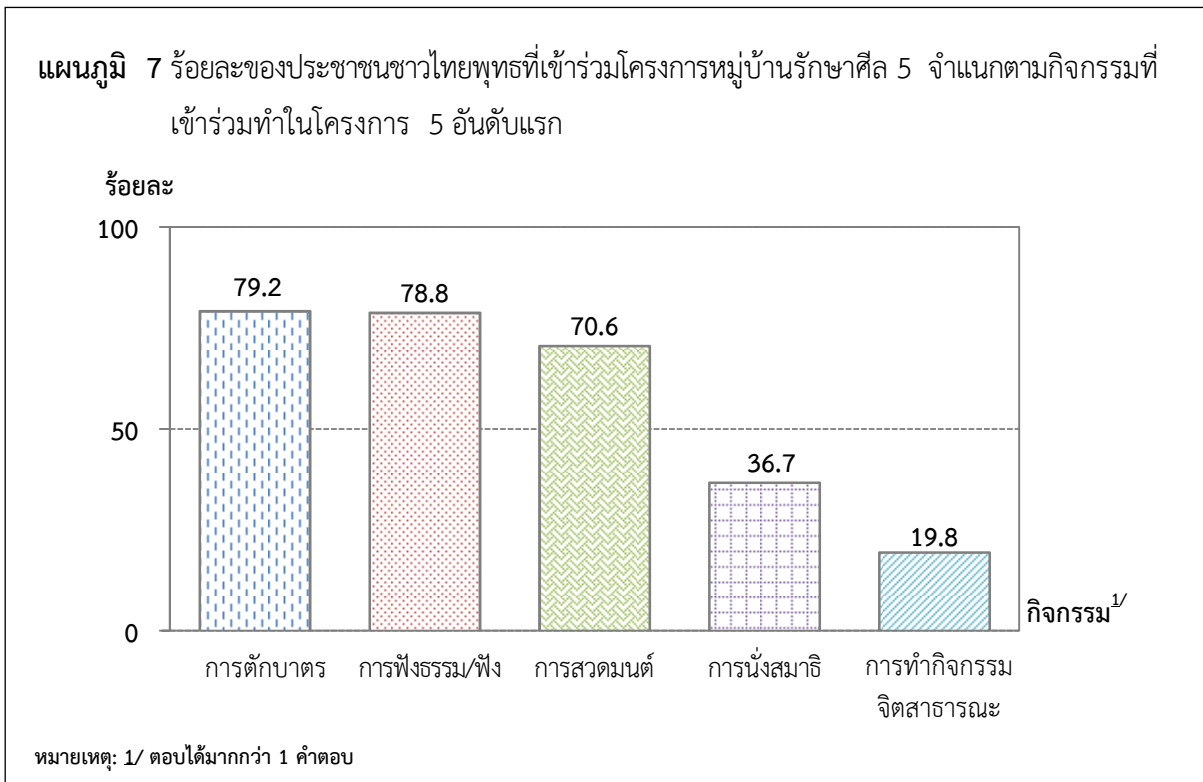

ผลการสำรวจ พบว่า กิจกรรมที่ประชาชนชาวไทยพุทธที่เข้าร่วมทำในโครงการหมู่บ้านรักษาศีล 5 ใน 5 อันดับแรก คือ การตักบาตร ร้อยละ 79.2 การฟังธรรม/ฟังเทศน์ ร้อยละ 78.8 การสวดมนต์ ร้อยละ 70.6 การนั่งสมาธิร้อยละ 36.7 และการทำกิจกรรมจิตสาธารณะ ร้อยละ 19.8

3.2.4 การน้อมนำหลักธรรมไปปรับใช้ในชีวิตประจำวัน

ผลการสำรวจ พบว่า ประชาชนชาวไทยพุทธที่เข้าร่วมโครงการฯ ร้อยละ 53.8 น้อมนำหลักธรรมที่ได้รับจากการเข้าร่วมไปปรับใช้ในชีวิตประจำวันในระดับมากถึงมากที่สุด ร้อยละ 43.7 ระดับปานกลาง และร้อยละ 2.1 นำไปใช้ในระดับน้อย อีกร้อยละ 0.4 ไม่มีความคิดเห็น

เมื่อพิจารณาเป็นรายภาค พบว่า ประชาชนชาวไทยพุทธเข้าที่ร่วมโครงการ ในกรุงเทพมหานคร มีการน้อมนำเอาหลักธรรมที่ได้รับจากการเข้าร่วมโครงการไปใช้ประโยชน์ในชีวิตประจำวันในระดับมากถึงมากที่สุด อยู่ในสัดส่วนสูงสุดกว่าภาคอื่นๆ คือ ร้อยละ 71.4 รองลงมา ภาคใต้ ร้อยละ 60.0 ภาคเหนือ ร้อยละ 58.7 ภาคตะวันออกเฉียงเหนือ ร้อยละ 57.4 ในขณะที่ประชาชนชาวไทยพุทธที่เข้าร่วมโครงการในภาคกลางน้อมนำมาปฏิบัติในระดับมากถึงมากที่สุดอยู่ในสัดส่วนน้อยที่สุด ร้อยละ 41.2

ตาราง 4 ร้อยละของประชาชนชาวไทยพุทธที่เข้าร่วมโครงการหมู่บ้านรักษาศีล 5 จำแนกตามการน้อมนำหลักธรรมไปปรับใช้ ในชีวิตประจำวัน เป็นรายภาค

| การน้อมนำหลักธรรมไปปรับใช้ ในชีวิตประจำวัน | ทั่วประเทศ | ภาค | | | | |
|--|------------|---------------|-----------------------|-------|--------------------|-------|
| | | กรุงเทพมหานคร | กลาง (ยกเว้น กทม.) | เหนือ | ตะวันออกเฉียงเหนือ | ใต้ |
| รวม | 100.0 | 100.0 | 100.0 | 100.0 | 100.0 | 100.0 |
| มากที่สุด | 10.8 | 14.3 | 5.9 | 10.1 | 13.7 | 15.0 |
| มาก | 43.0 | 57.1 | 35.3 | 48.6 | 43.7 | 45.0 |
| ปานกลาง | 43.7 | 14.3 | 58.8 | 39.2 | 38.7 | 35.0 |
| น้อย | 2.1 | - | - | 2.1 | 3.1 | 5.0 |
| น้อยที่สุด | - | - | - | - | - | - |
| ไม่มีความคิดเห็น | 0.4 | 14.3 | - | - | 0.8 | - |

3.2.5 ความพึงพอใจต่อการได้เข้าร่วมทำกิจกรรมของโครงการหมู่บ้านรักษาศีล 5

ผลการสำรวจ พบว่า ประชาชนไทยพุทธที่เข้าร่วมโครงการฯ ร้อยละ 62.8 มีความพึงพอใจต่อการได้เข้าร่วมทำกิจกรรมในระดับมากถึงมากที่สุด ร้อยละ 35.0 ระดับปานกลาง มีเพียงร้อยละ 1.9 พึงพอใจน้อย อีกร้อยละ 0.3 ไม่มีความคิดเห็น

เมื่อพิจารณาเป็นรายภาค พบว่า ประชาชนชาวไทยพุทธที่เข้าร่วมโครงการ ในกรุงเทพมหานคร มีความพึงพอใจในระดับมากถึงมากที่สุดอยู่ในสัดส่วนที่สูงกว่าภาคอื่นๆ คือ ร้อยละ 71.4 รองลงมาภาคเหนือ ร้อยละ 69.6 ภาคตะวันออกเฉียงเหนือ ร้อยละ 64.3 ภาคใต้ ร้อยละ 60.0 และภาคกลาง ร้อยละ 52.9

ตาราง 5 ร้อยละของประชาชนชาวไทยพุทธที่เข้าร่วมโครงการหมู่บ้านรักษาศีล 5 จำแนกตามความพึงพอใจต่อการได้เข้าร่วมทำกิจกรรมของโครงการ เป็นรายภาค

| ความพึงพอใจ | ทั่วประเทศ | ภาค | | | | |
|------------------|------------|---------------|-----------------------|-------|--------------------|-------|
| | | กรุงเทพมหานคร | กลาง (ยกเว้น กทม.) | เหนือ | ตะวันออกเฉียงเหนือ | ใต้ |
| รวม | 100.0 | 100.0 | 100.0 | 100.0 | 100.0 | 100.0 |
| มากที่สุด | 12.0 | 14.3 | 9.4 | 12.2 | 13.1 | 15.0 |
| มาก | 50.8 | 57.1 | 43.5 | 57.4 | 51.2 | 45.0 |
| ปานกลาง | 35.0 | 14.3 | 45.9 | 28.4 | 33.1 | 35.0 |
| น้อย | 1.9 | - | 1.2 | 2.0 | 2.6 | - |
| น้อยที่สุด | - | - | - | - | - | - |
| ไม่มีความคิดเห็น | 0.3 | 14.3 | - | - | - | 5.0 |

3.2.6 ปัญหาและอุปสรรคของการเข้าร่วมโครงการหมู่บ้านรักษาศีล 5

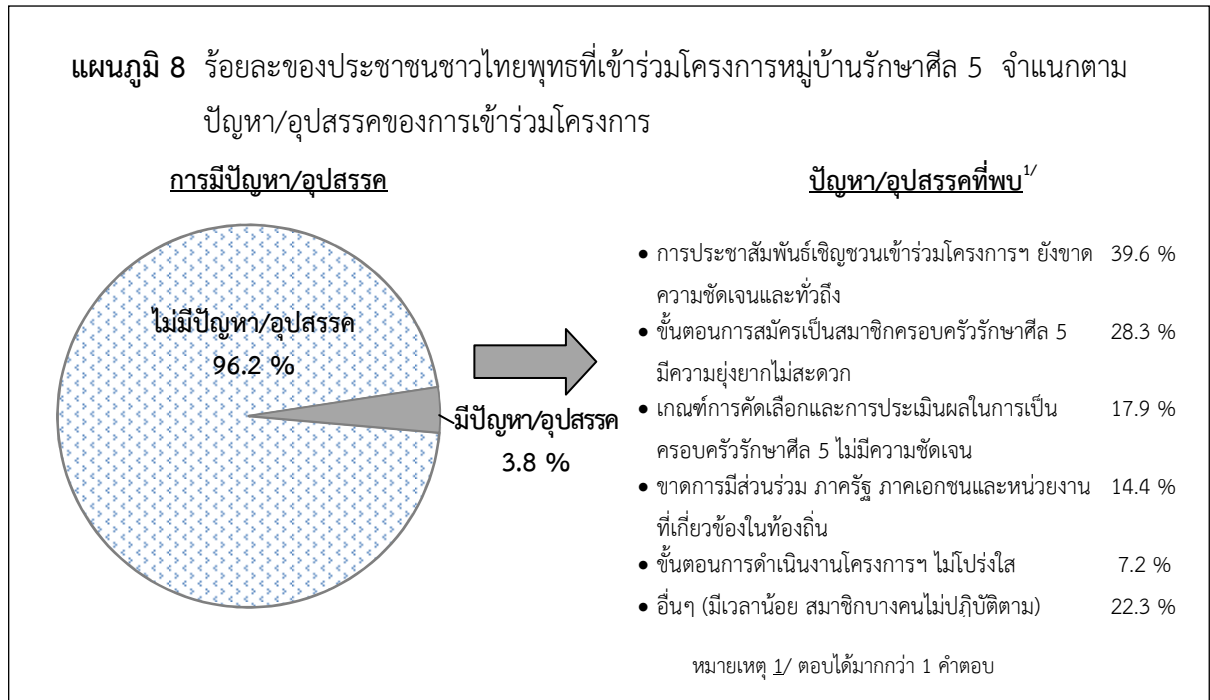

ผลการสำรวจ พบว่า ประชาชนชาวไทยพุทธที่เข้าร่วมโครงการส่วนใหญ่ ร้อยละ 96.2 ไม่มีปัญหา/อุปสรรคในการเข้าร่วมโครงการฯ มีเพียงร้อยละ 3.8 มีปัญหา/อุปสรรค ซึ่งผู้ที่เห็นว่ามีปัญหา/อุปสรรคได้ระบุปัญหา/อุปสรรคที่พบคือ การประชาสัมพันธ์เชิญชวนเข้าร่วมโครงการฯ ยังขาดความชัดเจนและทั่วถึง ขั้นตอนการสมัครเป็นสมาชิกครอบครัวรักษาศีล 5 มีความยุ่งยากไม่สะดวก เกณฑ์การคัดเลือกและการประเมินผลในการเป็นครอบครัวรักษาศีล 5 ไม่มีความชัดเจน ขาดการมีส่วนร่วม ภาครัฐ ภาคเอกชนและหน่วยงานที่เกี่ยวข้องในท้องถิ่น และขั้นตอนการดำเนินงานโครงการฯ ไม่โปร่งใส

3.2.7 ปัญหาต่างๆของหมู่บ้าน/ชุมชน ก่อน/หลังการเข้าร่วมโครงการหมู่บ้านรักษาศีล 5

ผลการสำรวจ พบว่า ประชาชนชาวไทยพุทธที่เข้าร่วมโครงการเห็นว่าก่อนเข้าร่วมโครงการหมู่บ้านรักษาศีล 5 หมู่บ้าน/ชุมชนของตนเองมีปัญหาในเรื่องการดื่มสุราเมรัย/ของมีเนมา/สิ่งเสพติด/การพนันอยู่ในระดับปานกลางถึงมากในสัดส่วนที่สูงกว่าปัญหาอื่นๆ ร้อยละ 48.6 รองลงมาคือปัญหาการขาดการช่วยเหลือเอื้ออาทร ร้อยละ 40.4 ขาดความรักความสามัคคีในชุมชน ร้อยละ 39.9 ขาดการไว้วางใจกัน ร้อยละ 37.5 ขาดความสุภาพอ่อนน้อม ร้อยละ 37.4 การแบ่งแยกทางความคิด ร้อยละ 33.3 การฆ่าสัตว์/เบียดเบียนชีวิตผู้อื่น ร้อยละ 30.9 การพูดเท็จ/พูดให้ร้ายผู้อื่น/พูดคำหยาบ พูดส่อเสียด ร้อยละ 26.7 การลักทรัพย์/การหยิบจับในสิ่งของที่เจ้าของไม่อนุญาต ร้อยละ 12.8 และการประพฤติดินในกาม ร้อยละ 8.1

หลังการเข้าร่วมโครงการ พบว่า ประชาชนชาวไทยพุทธก่อนเข้าร่วมโครงการที่ระบุปัญหาต่างๆ ในหมู่บ้าน/ชุมชนของตนว่ามีในระดับปานกลางถึงมาก เห็นว่าปัญหาที่ขึ้นอย่างมากในเรื่องของการช่วยเหลือเอื้ออาทร ร้อยละ 48.3 รองลงมา ความรักความสามัคคีในชุมชน ร้อยละ 44.2 ความสุภาพอ่อนน้อม ร้อยละ 42.1 การไว้วางใจกัน ร้อยละ 39.9 การประพฤติดินในกาม ร้อยละ 24.4 การลักทรัพย์/การหยิบจับในสิ่งของที่เจ้าของไม่อนุญาต ร้อยละ 22.5 ส่วนการแบ่งแยกทางความคิดและการดื่มสุราเมรัย/ของมีเนมา/สิ่งเสพติด/การพนัน พบว่า ปัญหาที่ขึ้นอย่างมากอยู่ในสัดส่วนเท่ากัน ร้อยละ 18.5 สำหรับการฆ่าสัตว์/เบียดเบียนชีวิตผู้อื่นที่ขึ้นอย่างมาก ร้อยละ 12.4 ในขณะที่การพูดเท็จ/พูดให้ร้ายผู้อื่น/พูดคำหยาบ พูดส่อเสียด ปัญหาที่ขึ้นอย่างมากเพียง ร้อยละ 7.0

ตาราง 6 ร้อยละของประชาชนชาวไทยพุทธที่เข้าร่วมโครงการหมู่บ้านรักษาศีล 5 จำแนกตามความคิดเห็นเกี่ยวกับปัญหาต่างๆ ของหมู่บ้าน/ชุมชนก่อนและหลังเข้าร่วมโครงการ

| ปัญหาต่างๆ | รวม | ก่อนเข้าร่วมโครงการมีปัญหา | | รวม | หลังเข้าร่วมโครงการ ปัญหาลดลง ^{1/} | | |
|---|-------|----------------------------|-------------------|-------|--|------|------------|
| | | น้อยถึง ไม่มีปัญหา | ปานกลาง ถึงมาก | | มาก | น้อย | เหมือนเดิม |
| 1. การดื่มสุราเมรัย/ของมีนเมา/สิ่งเสพติด/การพนัน | 100.0 | 51.4 | 48.6 | 100.0 | 18.5 | 65.7 | 15.8 |
| 2. ขาดการช่วยเหลือเอื้ออาทร | 100.0 | 59.6 | 40.4 | 100.0 | 48.3 | 20.3 | 31.4 |
| 3. ขาดความรักความสามัคคีในชุมชน | 100.0 | 60.1 | 39.9 | 100.0 | 44.2 | 26.1 | 29.7 |
| 4. ขาดการไว้ว่างใจกัน | 100.0 | 62.5 | 37.5 | 100.0 | 39.9 | 26.4 | 33.7 |
| 5. ขาดความสุภาพอ่อนน้อม | 100.0 | 62.6 | 37.4 | 100.0 | 42.4 | 19.7 | 37.9 |
| 6. การแบ่งแยกทางความคิด | 100.0 | 66.7 | 33.3 | 100.0 | 18.5 | 65.7 | 15.8 |
| 7. การฆ่าสัตว์/เบียดเบียนชีวิตผู้อื่น | 100.0 | 69.1 | 30.9 | 100.0 | 12.4 | 49.1 | 38.5 |
| 8. การพูดเท็จ/พูดให้ร้ายผู้อื่น/พูดคำหยาบ พูดส่อเสียด | 100.0 | 73.3 | 26.7 | 100.0 | 7.0 | 66.4 | 26.6 |
| 9. การลัทธิภัย/การหยิบจับในสิ่งของที่เจ้าของไม่อนุญาต | 100.0 | 87.2 | 12.8 | 100.0 | 22.5 | 61.8 | 15.7 |
| 10. การประพฤติผิดในกาม | 100.0 | 91.9 | 8.1 | 100.0 | 24.4 | 58.7 | 16.9 |

หมายเหตุ : 1/ เป็นร้อยละของผู้ที่ตอบว่าปัญหาต่างๆ ของหมู่บ้าน/ชุมชนมีในระดับปานกลางถึงมากก่อนเข้าร่วมโครงการ

3.2.8 ความพึงพอใจต่อการดำเนินงานโครงการหมู่บ้านรักษาศีล 5

ผลการสำรวจ พบว่า ประชาชนชาวไทยพุทธที่เข้าร่วมโครงการมีความพึงพอใจในระดับมากถึงมากที่สุดต่อการประชาสัมพันธ์เชิญชวนเข้าร่วมโครงการมีความชัดเจนทั่วถึงในสัดส่วนสูงร้อยละ 57.4 รองลงมาขั้นตอนในการสมัครเป็นสมาชิกครอบครัวรักษาศีล 5 และหมู่บ้านศีล 5 ร้อยละ 49.5 เกณฑ์การคัดเลือกและประเมินผลในการเป็นครอบครัวรักษาศีล 5 และหมู่บ้านรักษาศีล 5 ร้อยละ 48.1 และขั้นตอนการดำเนินงานโครงการฯ การอำนวยความสะดวก ร้อยละ 47.3 และการมอบป้าย/ใบประกาศยกย่องเชิดชูเกียรติ ร้อยละ 40.8

ตาราง 7 ร้อยละของประชาชนชาวไทยพุทธที่เข้าร่วมโครงการหมู่บ้านรักษาศีล 5 จำแนกตามความพึงพอใจต่อการดำเนินการโครงการ

| ประเด็น | รวม | ความพึงพอใจ | | | | | |
|--|-------|-------------|------|---------|------|------------|-------------------------------------|
| | | มากที่สุด | มาก | ปานกลาง | น้อย | น้อยที่สุด | ไม่รู้/ไม่ทราบ/ ไม่มีความคิดเห็น |
| ➢ การประชาสัมพันธ์เชิญชวนเข้าร่วมโครงการมีความชัดเจน ทั่วถึง | 100.0 | 17.8 | 39.6 | 30.8 | 9.5 | 1.5 | 0.9 |
| ➢ ขั้นตอนในการสมัครเป็นสมาชิกครอบครัวรักษาศีล 5 และหมู่บ้านรักษาศีล 5 | 100.0 | 13.1 | 36.4 | 36.9 | 7.5 | 1.7 | 4.4 |
| ➢ ขั้นตอนการดำเนินงานโครงการฯ การอำนวยความสะดวก | 100.0 | 12.8 | 34.5 | 40.3 | 5.8 | 1.8 | 4.9 |
| ➢ เกณฑ์การคัดเลือกและการประเมินผลในการเป็นครอบครัวรักษาศีล 5 และหมู่บ้านรักษาศีล 5 | 100.0 | 11.5 | 36.6 | 34.8 | 6.7 | 1.6 | 9.0 |
| ➢ การมอบป้าย/ใบประกาศยกย่องเชิดชูเกียรติ | 100.0 | 11.2 | 29.6 | 33.9 | 9.2 | 2.7 | 13.4 |

3.2.9 ความต้องการให้มีการปรับปรุงโครงการหมู่บ้านรักษาศีล 5

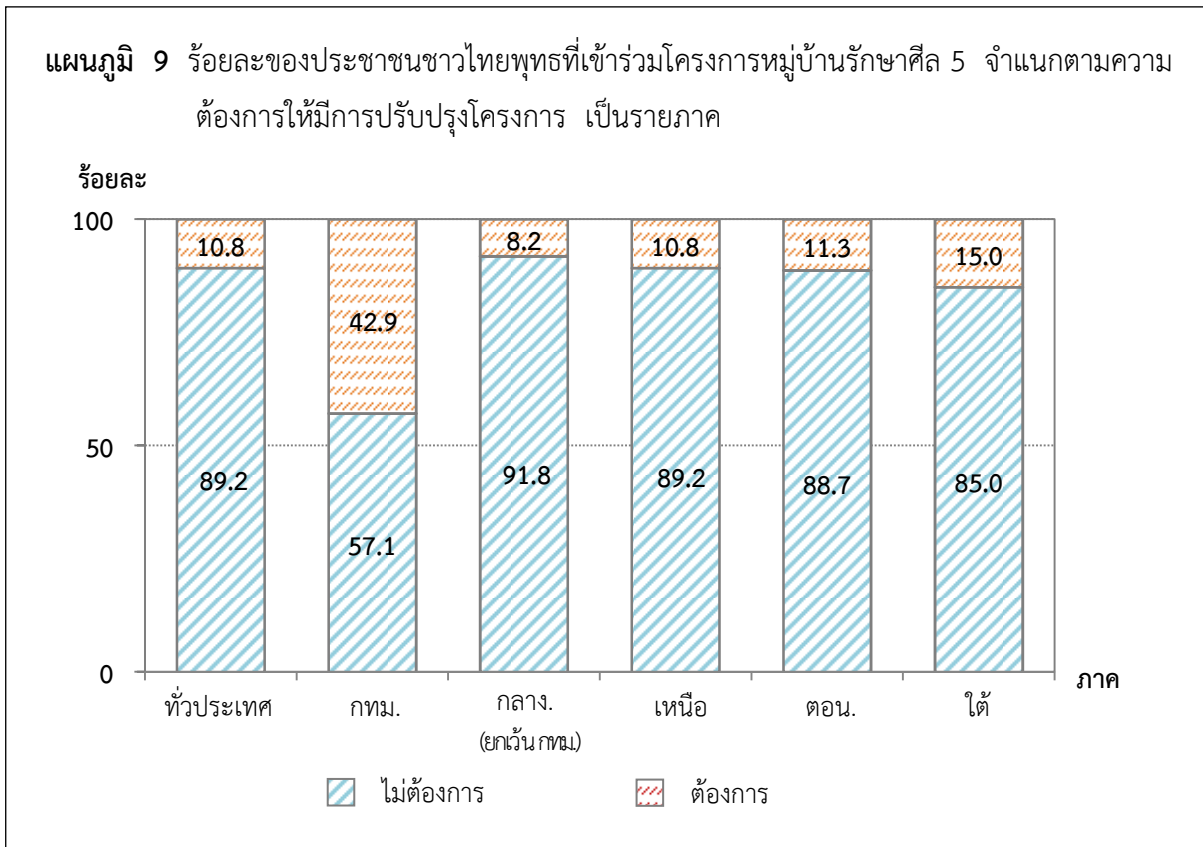

ผลจากการสำรวจ พบว่า ประชาชนชาวไทยพุทธที่เข้าร่วมโครงการส่วนใหญ่ ร้อยละ 89.2 เห็นว่าดีอยู่แล้วไม่ต้องการปรับปรุงโครงการหมู่บ้านรักษาศีล 5 ส่วนร้อยละ 10.8 ต้องการให้มีการปรับปรุง โดยผู้ที่ต้องการให้มีการปรับปรุงโครงการระบุในเรื่องที่ต้องการคือ ควรประชาสัมพันธ์ของโครงการให้ทั่วถึง และมากกว่านี้ ควรจัดทำโครงการนี้อย่างต่อเนื่อง และควรมีการมอบป้าย/ใบประกาศยกย่องเชิดชูเกียรติให้กับหมู่บ้านที่เข้าร่วมโครงการ

เมื่อพิจารณาเป็นรายภาค พบว่า ประชาชนชาวไทยพุทธที่เข้าร่วมโครงการในเขตกรุงเทพมหานคร ต้องการให้มีการปรับปรุงโครงการอยู่ในสัดส่วนที่มากกว่าภาคอื่นๆ คือ ร้อยละ 42.9 รองลงมาคือ ภาคใต้ ร้อยละ 15.0 ภาคตะวันออกเฉียงเหนือ ร้อยละ 11.3 และภาคเหนือ ร้อยละ 10.8 ในขณะที่ประชาชนชาวไทยพุทธภาคกลางที่เข้าร่วมโครงการต้องการให้มีการปรับปรุงโครงการอยู่ในสัดส่วนน้อยสุดเพียง ร้อยละ 8.2

3.2.10 ความต้องการให้มีการดำเนินโครงการหมู่บ้านรักษาศีล 5 อย่างต่อเนื่อง

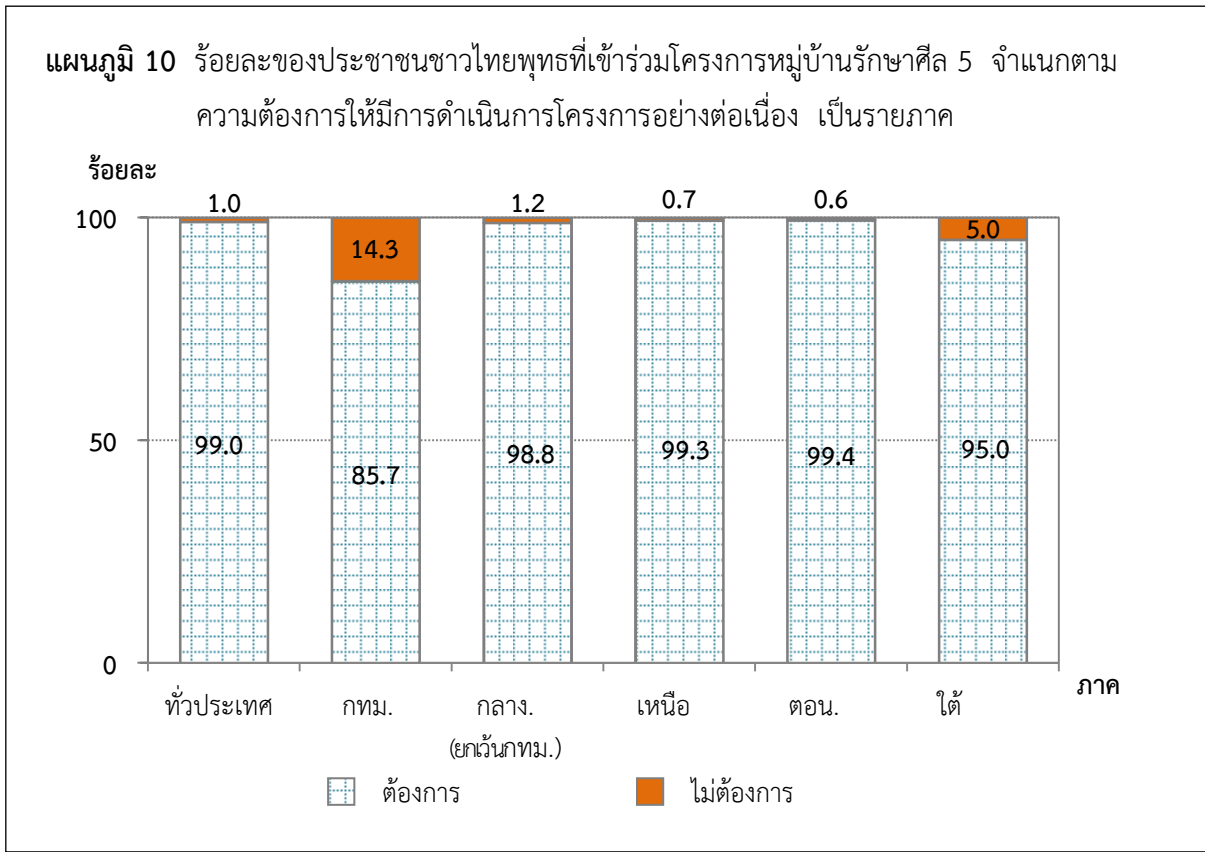

ผลจากการสำรวจ พบว่า ประชาชนชาวไทยพุทธที่เข้าร่วมโครงการส่วนใหญ่ ร้อยละ 99.0 ต้องการให้มีการจัดทำโครงการอย่างต่อเนื่อง มีเพียงร้อยละ 1.0 ไม่ต้องการ โดยให้เหตุผลที่ไม่ต้องการ คือ ประพฤติปฏิบัติตนเองดีอยู่แล้ว จึงไม่จำเป็นต้องมีการจัดทำโครงการนี้

เมื่อพิจารณาเป็นรายภาค พบว่า ประชาชนชาวไทยพุทธที่เข้าร่วมโครงการในภาคตะวันออกเฉียงเหนือ ต้องการให้มีการจัดทำโครงการอย่างต่อเนื่องมากกว่าภาคอื่นๆ คือ ร้อยละ 99.4 รองลงมาคือ ภาคเหนือ ร้อยละ 99.3 ภาคกลางร้อยละ 98.8 ส่วนภาคใต้ ร้อยละ 95.2 และกรุงเทพมหานคร ร้อยละ 85.7

3.2.11 ประโยชน์ของโครงการหมู่บ้านรักษาศีล 5

ผลการสำรวจ พบว่า ประชาชนชาวไทยพุทธทั้งที่ทราบและไม่ทราบโครงการเห็นประโยชน์ของโครงการหมู่บ้านรักษาศีล 5 ในเรื่องของการได้เรียนรู้และเข้าใจหลักธรรมของศีล 5 สำหรับการดำเนินชีวิตอย่างถูกต้องมากที่สุด ร้อยละ 62.4 รองลงมา สามารถนำหลักธรรมของศีล 5 มาแก้ไขปรับเปลี่ยนพฤติกรรม ร้อยละ 46.0 ได้ฝึกการพัฒนาจิตใจให้มีเหตุผลในการดำรงชีวิต ร้อยละ 40.6 ทำให้มีคุณธรรมจริยธรรมที่ดีต่อตนเองและบุคคลอื่นๆ ทั้งในครอบครัว ชุมชน สังคม และประเทศ ร้อยละ 38.8 มีความเกรงกลัวต่อการทำบาป ร้อยละ 33.5 ทำให้ครอบครัวมีความสุขและความอบอุ่นมากขึ้น ร้อยละ 26.7 ทำให้สามารถสร้างภูมิคุ้มกันทางด้านจิตใจด้วยหลักธรรมดังกล่าว ร้อยละ 25.6 สามารถปรับเปลี่ยนการดำเนินชีวิตไปในทางที่ดี ไม่เกี่ยวข้องกับบายมุขทั้งปวง ร้อยละ 23.4 และทำให้เกิดความปรองดองสมานฉันท์ของคนในชุมชน/หมู่บ้าน ร้อยละ 18.8

ตาราง 8 ร้อยละของประชาชนชาวไทยพุทธ จำแนกตามประโยชน์ของโครงการหมู่บ้านรักษาศีล 5

| ประโยชน์ ^{1/} | รวม | ผู้ที่ทราบโครงการ | | ผู้ที่ไม่ทราบโครงการ |
|---|------|-------------------|-------------|----------------------|
| | | เข้าร่วม | ไม่เข้าร่วม | |
| ● โดยเรียนรู้และเข้าใจหลักธรรมของศีล 5 สำหรับการดำเนินชีวิตอย่างถูกต้อง | 62.4 | 75.7 | 65.7 | 58.4 |
| ● สามารถนำหลักธรรมของศีล 5 มาแก้ไขปรับเปลี่ยนพฤติกรรม | 46.0 | 62.4 | 49.6 | 41.5 |
| ● ได้ฝึกการพัฒนาจิตใจให้มีเหตุผลในการดำรงชีวิต | 40.6 | 49.0 | 43.7 | 37.7 |
| ● ทำให้มีคุณธรรมจริยธรรมที่ดีต่อตนเองและบุคคลอื่นๆ ทั้งในครอบครัว ชุมชน สังคม และประเทศ | 38.8 | 47.7 | 44.5 | 35.0 |
| ● มีความเกรงกลัวต่อการทำบาป | 33.5 | 35.4 | 32.4 | 33.5 |
| ● ทำให้สามารถสร้างภูมิคุ้มกันทางด้านจิตใจด้วยหลักธรรมดังกล่าว | 25.6 | 32.8 | 31.3 | 22.1 |
| ● ทำให้ครอบครัวมีความสุขและความอบอุ่นมากขึ้น | 26.7 | 31.8 | 29.6 | 24.6 |
| ● สามารถปรับเปลี่ยนการดำเนินชีวิตไปใช้ในทางที่ดีไม่เกี่ยวข้องกับอบายมุขทั้งปวง | 23.4 | 24.8 | 28.1 | 21.4 |
| ● ทำให้เกิดความปรองดองสมานฉันท์ของคนในชุมชน/หมู่บ้าน | 18.8 | 26.8 | 23.2 | 15.6 |
| ● อื่นๆ | 0.6 | - | 0.1 | 0.9 |

หมายเหตุ : 1/ ตอบได้มากกว่า 1 คำตอบ

3.3 ข้อคิดเห็นและข้อเสนอแนะต่อการดำเนินงานโครงการหมู่บ้านรักษาศีล 5

ประชาชนชาวไทยพุทธร้อยละ 28.7 ได้ให้ข้อคิดเห็นและข้อเสนอแนะต่อการดำเนินงานโครงการหมู่บ้านรักษาศีล 5 ที่สำคัญๆ ได้แก่ โครงการที่อยู่แล้วต้องการให้ทำอย่างต่อเนื่อง/ทำให้คนเข้าถึงหลักคำสอนของศาสนา (ร้อยละ 29.1) ควรประชาสัมพันธ์เชิญชวนเข้าร่วมโครงการฯ ให้ทั่วถึงมากกว่านี้ / ควรมีป้ายเชิญชวน (ร้อยละ 26.1) เป็นการปลุกจิตสำนึกให้มีความรักความสามัคคีในชุมชน/หมู่บ้าน/เข้มแข็ง (ร้อยละ 11.7) ต้องการให้ทุกจังหวัด ทุกอำเภอ ทุกพื้นที่ และทุกหมู่บ้าน มีการจัดกิจกรรมวันสำคัญทางศาสนาอย่างจริงจัง (ร้อยละ 9.6) และต้องการให้หลายๆ หน่วยงานที่เกี่ยวข้องมาร่วมกันทำอย่างจริงจังต่อเนื่อง/สนับสนุนโครงการต่อ (ร้อยละ 4.9) เป็นต้น

ตาราง 9 ร้อยละของประชาชนชาวไทยพุทธ จำแนกตามความคิดเห็นและข้อเสนอแนะต่อการดำเนินโครงการหมู่บ้านรักษาศีล 5

| ความคิดเห็นต่อการดำเนินโครงการหมู่บ้านรักษาศีล 5 | ร้อยละ |
|--|--------|
| รวม | 100.0 |
| ไม่แสดงความคิดเห็น | 71.3 |
| แสดงความคิดเห็น | 28.7 |
| ข้อคิดเห็น/ข้อเสนอแนะ | 100.0 |
| 1. โครงการที่อยู่แล้วต้องการให้ทำอย่างต่อเนื่อง/ทำให้คนเข้าถึงหลักคำสอนของศาสนา | 29.1 |
| 2. ควรประชาสัมพันธ์เชิญชวนเข้าร่วมโครงการฯ ให้ทั่วถึงมากกว่านี้ /ควรมีป้ายเชิญชวน | 26.1 |
| 3. เป็นการปลูกจิตสำนึกให้มีความรักความสามัคคีในชุมชน/หมู่บ้าน/เข้มแข็ง | 11.7 |
| 4. ต้องการให้ทุกจังหวัด ทุกอำเภอ ทุกพื้นที่ และทุกหมู่บ้าน มีการจัดกิจกรรมวันสำคัญทางศาสนาอย่างจริงจัง | 9.6 |
| 5. ต้องการให้หลายๆ หน่วยงานที่เกี่ยวข้องมาร่วมกันทำอย่างจริงจังต่อเนื่อง/สนับสนุนโครงการต่อ | 4.9 |
| 6. ทำให้จิตใจสงบสุข มีความสุภาพอ่อนน้อม สามารถนำศีล 5 ไปใช้ในชีวิตประจำวัน | 4.6 |
| 7. มีจิตสำนึกที่ดี/มีความเกรงกลัวต่อการทำบาป /ทำให้รักษาศีล 5 กันเพิ่มขึ้น | 4.5 |
| 8. อยากให้ปลูกฝังเรื่องศีล 5 ตั้งแต่เด็กเล็กและทำอย่างจริงจัง | 3.3 |
| 9. ควรมีการส่งเสริมให้เด็กและเยาวชนรักษาศีลให้มากขึ้น/ขยายไปในสถานศึกษา/ทำให้เด็กมีโอกาส เข้าถึงธรรมได้มากขึ้น | 2.1 |
| 10. สามารถปรับเปลี่ยนการดำเนินชีวิตไปในทางที่ดีขึ้น ลดการดื่มสุราเมรัย/ของมีนเมา/สิ่งเสพติด/การพนัน | 1.6 |
| 11. ทำให้ครอบครัวมีความสุขและความอบอุ่นมากขึ้น | 1.6 |
| 12. ควรมีการสนับสนุนให้มีสถานที่ปฏิบัติธรรมประจำหมู่บ้าน /ปรับปรุงของเดิมให้ดีขึ้น | 1.0 |

3.4 ความต้องการให้หน่วยงานภาครัฐดำเนินการในการรักษาหลักธรรมคำสอนของศาสนาที่นับถือ

จากการสอบถามประชาชนชาวไทยพุทธ ร้อยละ 95.6 และชาวไทยที่นับถือศาสนาอิสลาม ร้อยละ 3.3 และชาวไทยนับถือศาสนาคริสต์ ร้อยละ 1.1 ได้ให้ข้อคิดเห็นเกี่ยวกับหลักธรรมคำสอนของศาสนาที่ตนเองนับถือ ดังนี้

3.4.1 ศาสนาพุทธ

ประชาชนชาวไทยพุทธ ร้อยละ 23.6 ได้ให้ความคิดเห็นเกี่ยวกับความต้องการให้หน่วยงานภาครัฐดำเนินการในการรักษาหลักธรรมคำสอนของศาสนาที่สำคัญๆ ไว้ ได้แก่ รณรงค์ส่งเสริมประชาสัมพันธ์ให้ความรู้ประชาชน เด็กและเยาวชน เห็นคุณค่าของการทำความดีละเว้นความชั่ว นำหลักธรรมคำสอนของศาสนามาเป็นแนวทางในการใช้ชีวิตและนำมาปฏิบัติในทางที่ไม่เกี่ยวข้องกับอบายมุข เข้าวัดรักษาศีล 5 (ร้อยละ 38.1) รู้จักการเอื้อเฟื้อเผื่อแผ่ มีน้ำใจ เสียสละ ซื่อสัตย์ (ร้อยละ 9.0) สร้างจิตสำนึกให้เด็กและเยาวชนมีคุณธรรมจริยธรรมที่ดีต่อตนเองและบุคคลอื่นและให้ปลูกฝังเรื่องศีลธรรมตั้งแต่เด็ก/ให้โรงเรียนปลูกฝังการรู้จักใช้เหตุผล มีสติ และพัฒนาจิตใจให้มีเหตุผลในการดำรงชีวิต (ร้อยละ 8.8) ให้ความสำคัญกับวันพระ วันสำคัญทางศาสนา /ส่งเสริมกิจกรรมทางศาสนา (ร้อยละ 8.2) การเป็นแบบอย่างที่ดีของพระสงฆ์/การวางตัวของพระสงฆ์ /กฎระเบียบและพระธรรมวินัยของสงฆ์ (ร้อยละ 3.4) เป็นต้น

ตาราง 10 ร้อยละของประชาชนชาวไทยพุทธ จำแนกตามข้อคิดเห็นต่อหลักธรรมคำสอนของศาสนาพุทธ

| ข้อคิดเห็น | ร้อยละ |
|--|--------|
| รวม | 100.0 |
| ไม่แสดงความคิดเห็น | 76.4 |
| แสดงความคิดเห็น | 23.6 |
| ข้อคิดเห็น ^{1/} | |
| 1. รณรงค์ส่งเสริมประชาสัมพันธ์ให้ความรู้ประชาชน เด็กและเยาวชน เห็นคุณค่าของการทำความดี ละเว้นความชั่ว นำหลักธรรมคำสอนของศาสนาเป็นแนวทางในการใช้ชีวิตและนำมาปฏิบัติ ในทางที่ไม่เกี่ยวข้องกับอบายมุข เข้าวัดรักษาศีล 5 | 38.1 |
| 2. รู้จักการเอื้อเฟื้อเผื่อแผ่ มีน้ำใจ เสียสละ ซื่อสัตย์ | 9.0 |
| สร้างจิตสำนึกให้เด็กและเยาวชนมีคุณธรรมจริยธรรมที่ดีต่อตนเองและบุคคลอื่นและให้ปลูกฝัง เรื่องศีลธรรมตั้งแต่เด็ก/ให้โรงเรียนและปลูกฝังการรู้จักใช้เหตุผล มีสติ และพัฒนาจิตใจให้มี เหตุผลในการดำรงชีวิต | 8.8 |
| 3. ให้ความสำคัญกับวันพระ วันสำคัญทางศาสนา /ส่งเสริมกิจกรรมทางศาสนา | 8.2 |
| 4. การเป็นแบบอย่างที่ดีของพระสงฆ์/การวางตัวของพระสงฆ์ /กฎระเบียบและพระธรรมวินัยของสงฆ์ | 3.4 |
| 5. มีความปรองดองสมานฉันท์ของคนในชุมชน/หมู่บ้าน | 3.3 |
| 6. การทำนุบำรุงศาสนาและการเผยแผ่พระพุทธศาสนาให้มากขึ้น | 2.7 |
| 7. ให้หน่วยงานราชการทุกหน่วยงานให้ความสำคัญกับการรักษาศีล 5 และให้ความรู้กับประชาชน | 2.6 |
| 8. เปิดธรรมะเสียงตามสายในชุมชน/จัดอบรมธรรมะในชุมชน/แนะนำการปฏิบัติธรรม | 1.8 |
| 9. อื่นๆ (ให้มีรายการธรรมะในสื่อสาธารณะ/ทีวี/วิทยุ ให้มากกว่านี้ จัดกิจกรรมทางศาสนาใน โรงเรียนให้มากขึ้น และรณรงค์ให้แต่งกายให้สุภาพเรียบร้อยเข้าวัด/ปฏิบัติธรรม) | 1.0 |

หมายเหตุ 1/ ตอบได้มากกว่า 1 คำตอบ

3.4.2 ศาสนาอิสลาม

ประชาชนชาวไทยที่นับถือศาสนาอิสลาม ได้ให้ความคิดเห็นเกี่ยวกับความต้องการให้หน่วยงาน ภาครัฐดำเนินการในการรักษาหลักธรรมคำสอนของศาสนาที่สำคัญๆ ได้แก่ มุ่งเน้นคำสอนศาสนา เพิ่มงบประมาณสำหรับกิจกรรม การอยู่ร่วมกับผู้อื่น ยอมรับในความแตกต่าง เพิ่มบุคลากรสอนศาสนา รู้จักการเอื้อเฟื้อเผื่อแผ่ เผยแพร่ศาสนา รู้จักหาเหตุผล มีสติ วันหยุดทางศาสนา ส่งเสริมกีฬาให้ ห่างไกลยาเสพติด สนับสนุนวิสาหกิจของชุมชน และขยันและอดทนในการประกอบอาชีพ เป็นต้น

3.4.3 ศาสนาคริสต์

ประชาชนชาวไทยที่นับถือศาสนาคริสต์ ได้แสดงความคิดเห็นเกี่ยวกับความต้องการให้หน่วยงาน ภาครัฐดำเนินการในการรักษาหลักธรรมคำสอนของศาสนาที่สำคัญๆ ได้แก่ รณรงค์บัพัญญัติ 10 ประการ ของชาวคริสต์ เผยแพร่ศาสนา มุ่งเน้นคำสอนศาสนา รู้จักการเอื้อเฟื้อเผื่อแผ่ การอยู่ร่วมกับผู้อื่น ยอมรับ ในความแตกต่าง ขยันและอดทนในการประกอบอาชีพ รู้จักหาเหตุผล มีสติ เพิ่มงบประมาณสำหรับ กิจกรรม และการใช้จ่ายอย่างประหยัด รู้จักอดออม เป็นต้น

3.5 หลักปรัชญาเศรษฐกิจพอเพียง

3.5.1 ความรู้ ความเข้าใจในหลักปรัชญาเศรษฐกิจพอเพียง

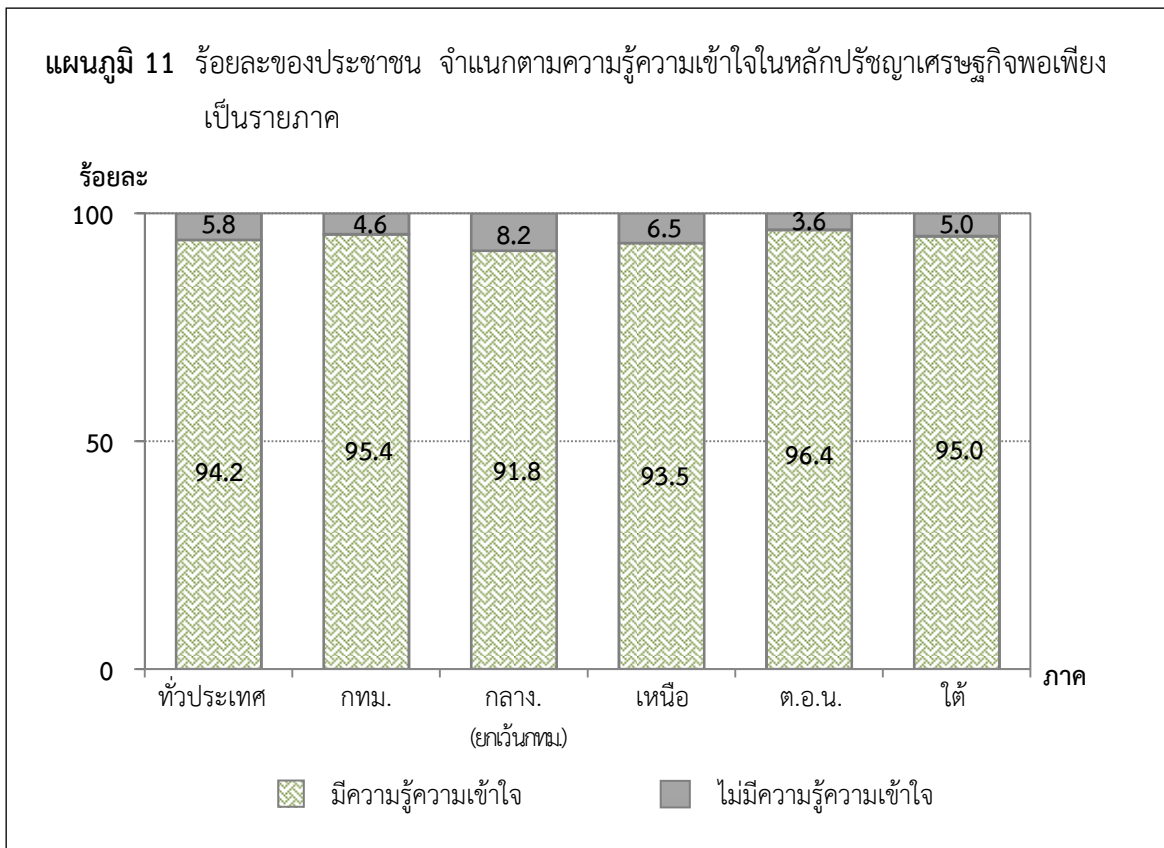

ผลการสำรวจ พบว่า ประชาชนส่วนใหญ่ ร้อยละ 94.2 มีความรู้ ความเข้าใจในหลักปรัชญาเศรษฐกิจพอเพียง มีเพียงร้อยละ 5.8 ไม่รู้ไม่เข้าใจ เมื่อพิจารณาเป็นรายภาค พบว่า ประชาชนในภาคตะวันออกเฉียงเหนือมีความรู้และเข้าใจในหลักปรัชญาเศรษฐกิจพอเพียงมากกว่าภาคอื่นๆ คือ ร้อยละ 96.4 รองลงมา กรุงเทพมหานคร และภาคใต้ ร้อยละ 95.4 และร้อยละ 95.0 ตามลำดับ ส่วนภาคเหนือรู้และเข้าใจ ร้อยละ 93.5 ในขณะที่ประชาชนในภาคกลางมีความรู้ เข้าใจในหลักปรัชญาเศรษฐกิจพอเพียง ร้อยละ 91.8

3.5.2 การนำหลักปรัชญาเศรษฐกิจพอเพียงไปปฏิบัติ/ปรับใช้ในการดำรงชีวิต

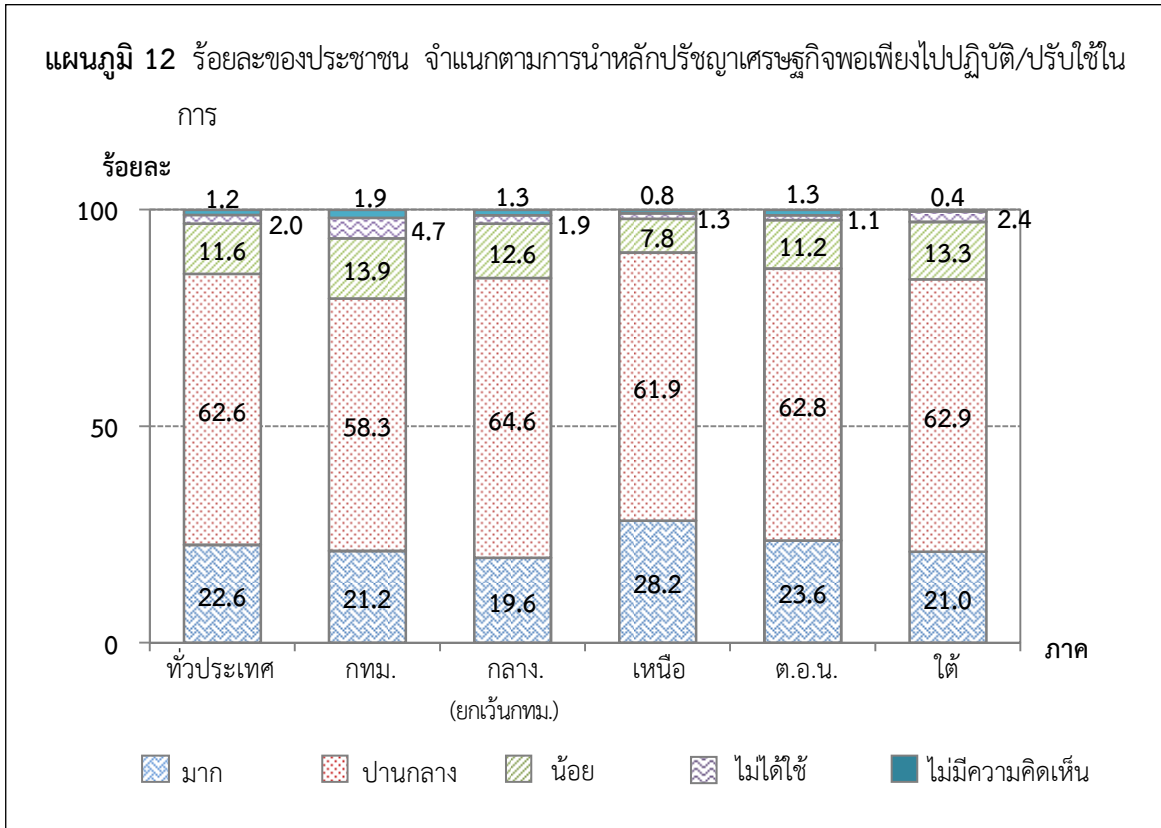

ผลการสำรวจ พบว่า ประชาชนส่วนใหญ่ร้อยละ 85.2 นำหลักเศรษฐกิจพอเพียงไปปฏิบัติ/ปรับใช้ในการดำรงชีวิตในระดับปานกลางถึงมาก (โดยใช้ในระดับมาก ร้อยละ 22.6 ปานกลาง ร้อยละ 62.6) ส่วนร้อยละ 11.6 ใช้ในระดับน้อย และร้อยละ 2.0 ไม่ได้ใช้เลย อีกร้อยละ 1.1 ไม่มีความคิดเห็น

เมื่อพิจารณาเป็นรายภาค พบว่า ประชาชนในภาคเหนือนำหลักเศรษฐกิจพอเพียงไปปฏิบัติ/ปรับใช้ในการดำรงชีวิตในระดับปานกลางถึงมาก สูงกว่าภาคอื่นๆ ร้อยละ 90.1 รองลงมาภาคตะวันออกเฉียงเหนือ ร้อยละ 86.4 ภาคกลาง ร้อยละ 84.2 ส่วนภาคใต้ร้อยละ 83.7 ในขณะที่ประชาชนในกรุงเทพมหานครนำหลักเศรษฐกิจพอเพียงไปปฏิบัติ/ปรับใช้ในการดำรงชีวิตในระดับปานกลางถึงมากมีร้อยละ 79.5

3.6 ความเข้มแข็งของหมู่บ้าน/ชุมชนที่อาศัยอยู่

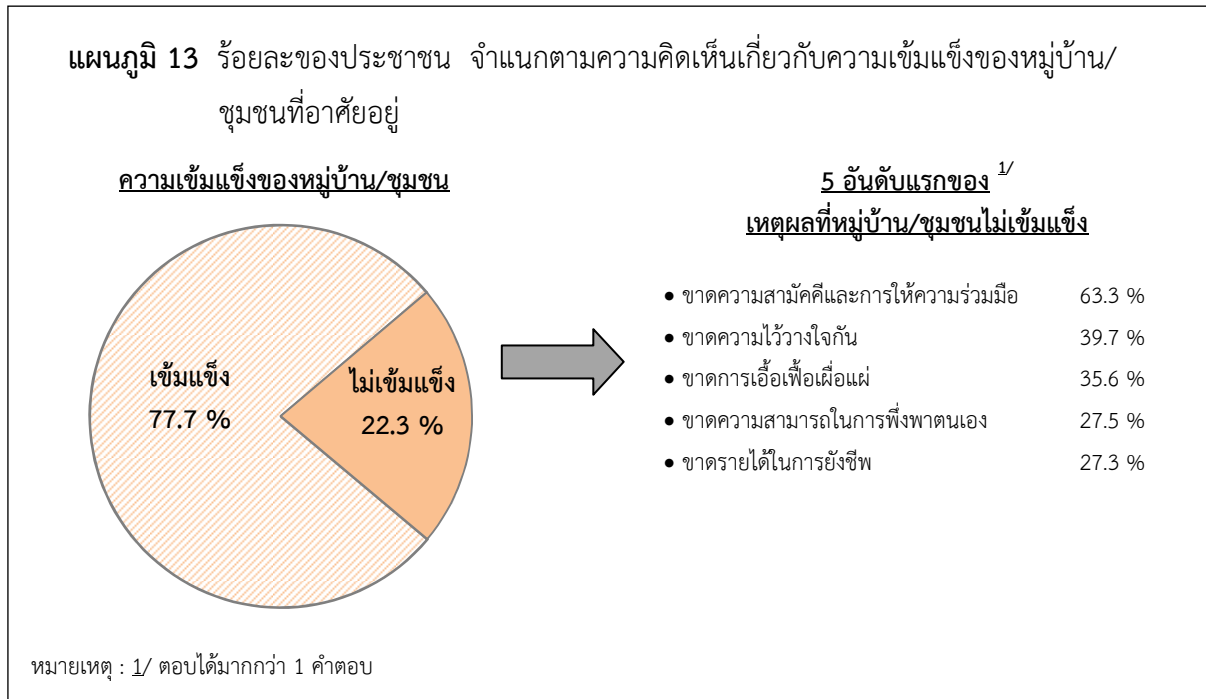

ผลการสำรวจ พบว่า ประชาชนร้อยละ 77.7 เห็นว่าหมู่บ้าน/ชุมชนที่ตนเองอาศัยอยู่มีความเข้มแข็ง ร้อยละ 22.3 เห็นว่ายังไม่เข้มแข็ง โดยให้เหตุผลว่ายังขาดความสามัคคีและการให้ความร่วมมือ ขาดความไว้วางใจกัน ขาดการเอื้อเฟื้อเผื่อแผ่ ขาดความสามารถในการพึ่งพาตนเอง และขาดรายได้ในการยังชีพ เป็นต้น

เมื่อพิจารณาเป็นรายภาค พบว่า ประชาชนในภาคเหนือ เห็นว่าหมู่บ้าน/ชุมชนที่ตนเองอาศัยอยู่มีความเข้มแข็งในสัดส่วนที่มากกว่าภาคอื่นๆ คือ ร้อยละ 86.0 รองลงมาภาคตะวันออกเฉียงเหนือ ร้อยละ 84.2 ภาคกลาง ร้อยละ 77.6 และภาคใต้ ร้อยละ 70.1 ในขณะที่ประชาชนกรุงเทพมหานครเห็นว่าชุมชนที่ตนเองอาศัยอยู่มีความเข้มแข็งอยู่ในสัดส่วนน้อยสุดเมื่อเปรียบเทียบกับภาคอื่นๆ คือ ร้อยละ 62.1

3.7 ข้อเสนอแนะต่อการนำหลักปรัชญาเศรษฐกิจพอเพียงมาใช้ในชีวิตและการทำงาน

ประชาชนร้อยละ 70.9 ได้แสดงความคิดเห็นต่อการนำหลักเศรษฐกิจพอเพียงมาใช้ในชีวิตและการทำงานที่สำคัญๆ ได้แก่ ให้อริใช้จ่ายอย่างประหยัดและรู้จักอดออม (ร้อยละ 37.6) รู้จักหาเหตุผลมีสติ (ร้อยละ 35.2) รู้จักพอดี พอเพียงในการดำรงชีวิต (ร้อยละ 25.1) และรู้จักทำการเกษตรกรรมเพื่อเลี้ยงชีพ และใช้ในครัวเรือน (ร้อยละ 10.3) เป็นต้น

ตาราง 11 ร้อยละของประชาชน จำแนกตามข้อคิดเห็นต่อหลักปรัชญาเศรษฐกิจพอเพียงมาใช้ในการชีวิตและการทำงาน

| ข้อคิดเห็น ^{1/} | ร้อยละ |
|--|--------|
| รวม | 100.0 |
| ไม่แสดงความคิดเห็น | 29.1 |
| แสดงความคิดเห็น | 70.9 |
| ข้อคิดเห็น/ข้อเสนอแนะ ^{1/} | |
| 1. การรู้จักใช้จ่ายอย่างประหยัด รู้จักออม | 37.6 |
| 2. รู้จักหาเหตุผล มีสติ | 35.2 |
| 3. รู้จักพอดี พอเพียงในการดำรงชีวิต | 25.1 |
| 4. รู้จักทำการเกษตรกรรมเพื่อเลี้ยงชีพและใช้ในครัวเรือน | 10.3 |
| 5. ขยันและอดทนในการประกอบอาชีพ | 5.5 |
| 6. สร้างความเข้มแข็งในครัวเรือน | 3.7 |
| 7. การอยู่ร่วมกับผู้อื่น ยอมรับในความแตกต่าง | 2.9 |
| 8. รู้จักเอื้อเฟื้อเผื่อแผ่ | 2.3 |
| 9. สนับสนุนวิสาหกิจของชุมชน | 0.3 |

หมายเหตุ 1/ ตอบได้มากกว่า 1 คำตอบ

3.8 ข้อมูลทั่วไปของผู้ตอบแบบสัมภาษณ์

ผลจากการสำรวจ พบว่า ประชาชนที่ตอบสัมภาษณ์ส่วนใหญ่ ร้อยละ 95.6 นับถือศาสนาพุทธ ร้อยละ 3.3 นับถือศาสนาอิสลาม และร้อยละ 1.1 นับถือศาสนาคริสต์ โดยเป็นชาย ร้อยละ 44.4 เป็นหญิง ร้อยละ 55.6 และเป็นผู้ที่มีอายุ 15 – 19 ปี ร้อยละ 2.8 อายุ 20-29 ปี ร้อยละ 8.8 อายุ 30-39 ปี ร้อยละ 15.6 อายุ 40-49 ปี ร้อยละ 23.9 อายุ 50-59 ปี ร้อยละ 24.7 และผู้ที่มีอายุ 60 ปีขึ้นไป ร้อยละ 24.2

สำหรับระดับการศึกษาสูงสุดที่จบของผู้ตอบสัมภาษณ์ ไม่เคยเรียน/ต่ำกว่าประถมศึกษา ร้อยละ 2.7 ประถมศึกษา ร้อยละ 53.9 มัธยมศึกษาตอนต้น ร้อยละ 14.4 มัธยมศึกษาตอนปลาย ร้อยละ 11.7 ปวช. ร้อยละ 2.8 ปวส./ปวท./อนุปริญญา ร้อยละ 4.4 ปริญญาตรี ร้อยละ 9.1 และสูงกว่าปริญญาตรี ร้อยละ 1.0

ส่วนสถานภาพการทำงาน/อาชีพปัจจุบันของประชาชนผู้ตอบสัมภาษณ์ พบว่า เป็นข้าราชการ พนักงาน ลูกจ้างของรัฐ/พนักงานรัฐวิสาหกิจ ร้อยละ 6.7 พนักงานบริษัทเอกชน ร้อยละ 13.0 ค้าขาย/ประกอบธุรกิจส่วนตัว ร้อยละ 23.7 เกษตรกร ร้อยละ 25.5 รับจ้างทั่วไป/กรรมกร ร้อยละ 7.4 นักเรียน/นักศึกษา ร้อยละ 2.8 แม่บ้าน/พ่อบ้าน (อยู่บ้านเฉยๆ) ร้อยละ 17.3 ว่างาน/ไม่มีงานทำ ร้อยละ 2.7 และอื่นๆ ร้อยละ 0.9

รายได้ของครัวเรือนเฉลี่ยต่อเดือน พบว่า ประชาชนผู้ตอบสัมภาษณ์มีรายได้ไม่น้อยกว่า 5,001 บาท ร้อยละ 11.5 5,001 – 10,000 บาท ร้อยละ 26.7 10,001 – 15,000 บาท ร้อยละ 21.9 15,001 – 20,000 บาท ร้อยละ 14.9 20,001 – 25,000 บาท ร้อยละ 8.4 25,001 – 30,000 บาท ร้อยละ 5.5 30,001 – 35,000 บาท ร้อยละ 3.7 และมากกว่า 35,000 บาท ร้อยละ 7.4

การเป็นคณะทำงานโครงการหมู่บ้านรักษาศีล 5 พบว่า ประชาชนผู้ตอบสัมภาษณ์ส่วนใหญ่ ร้อยละ 97.7 ไม่เป็นคณะทำงาน และร้อยละ 2.3 เป็นคณะทำงาน โดยคณะทำงานส่วนใหญ่ (ร้อยละ 67.2) เป็นคณะกรรมการ ที่เหลือเป็นประธาน (ร้อยละ 25.4) และเลขานุการ (ร้อยละ 7.4)

ตารางสถิติ

สารบัญตารางสถิติ

| | | หน้า |
|-------|--|------|
| ตาราง | 1 ร้อยละของประชาชน จำแนกตามลักษณะข้อมูลทั่วไป เป็นรายภาค | 26 |
| ตาราง | 2 ร้อยละของประชาชนชาวไทยพุทธ จำแนกตามการเคยทำกิจกรรมทางพุทธศาสนา และความถี่ของการปฏิบัติ เป็นรายภาค | 28 |
| ตาราง | 3 ร้อยละของประชาชนชาวไทยพุทธ จำแนกตามการรักษาศีล 5 เป็นรายภาค | 34 |
| ตาราง | 4 ร้อยละของประชาชนชาวไทยพุทธ จำแนกตามศีล 5 ข้อที่ทำได้ยากมากที่สุด เป็นรายภาค | 36 |
| ตาราง | 5 ร้อยละของประชาชนชาวไทยพุทธ จำแนกตามเหตุผลที่ตั้งใจรักษาศีล 5 เป็นรายภาค | 37 |
| ตาราง | 6 ร้อยละของประชาชนชาวไทยพุทธ จำแนกตามความคิดเห็นเกี่ยวกับผลดีของการรักษาศีล 5 เป็นรายภาค | 38 |
| ตาราง | 7 ร้อยละของประชาชนชาวไทยพุทธ จำแนกตามการแนะนำให้ผู้อื่นรักษาศีล 5 เป็นรายภาค | 39 |
| ตาราง | 8 ร้อยละของประชาชนชาวไทยพุทธ จำแนกตามการทราบข่าวสารเกี่ยวกับโครงการรักษาศีล 5 เป็นรายภาค | 40 |
| ตาราง | 9 ร้อยละของประชาชนชาวไทยพุทธที่ทราบข่าวโครงการหมู่บ้านรักษาศีล 5 จำแนกตามการเข้าร่วมโครงการ เป็นรายภาค | 41 |
| ตาราง | 10 ร้อยละของประชาชนชาวไทยพุทธที่เข้าร่วมโครงการหมู่บ้านรักษาศีล 5 จำแนกตามกิจกรรมที่ได้เข้าร่วมโครงการ เป็นรายภาค | 42 |
| ตาราง | 11 ร้อยละของประชาชนชาวไทยพุทธที่เข้าร่วมโครงการหมู่บ้านรักษาศีล 5 จำแนกตามการมีปัญหาและอุปสรรคในการเข้าร่วมโครงการ เป็นรายภาค | 43 |
| ตาราง | 12 ร้อยละของประชาชนชาวไทยพุทธที่เข้าร่วมโครงการหมู่บ้านรักษาศีล 5 จำแนกตามความคิดเห็นเกี่ยวกับปัญหาต่างๆ ของหมู่บ้าน/ชุมชน ก่อนและหลังเข้าร่วมโครงการ เป็นรายภาค | 44 |
| ตาราง | 13 ร้อยละของประชาชนชาวไทยพุทธที่เข้าร่วมโครงการหมู่บ้านรักษาศีล 5 จำแนกตามความพึงพอใจในการดำเนินงานโครงการ เป็นรายภาค | 48 |
| ตาราง | 14 ร้อยละของประชาชนชาวไทยพุทธที่เข้าร่วมโครงการหมู่บ้านรักษาศีล 5 จำแนกตามความต้องการให้มีการปรับปรุงโครงการ เป็นรายภาค | 50 |
| ตาราง | 15 ร้อยละของประชาชนชาวไทยพุทธที่เข้าร่วมโครงการหมู่บ้านรักษาศีล 5 จำแนกตามความต้องการให้มีการดำเนินโครงการอย่างต่อเนื่อง เป็นรายภาค | 51 |
| ตาราง | 16 ร้อยละของประชาชนชาวไทยพุทธ จำแนกตามประโยชน์ของโครงการหมู่บ้านรักษาศีล 5 เป็นรายภาค | 52 |
| ตาราง | 17 ร้อยละของประชาชน จำแนกข้อคิดเห็น/ข้อเสนอแนะต่อโครงการหมู่บ้านรักษาศีล 5 เป็นรายภาค | 53 |

สารบัญตารางสถิติ (ต่อ)

| | หน้า |
|---|------|
| ตาราง 18 ร้อยละของประชาชนชาวไทยพุทธ จำแนกตามข้อคิดเห็นต่อหลักธรรมคำสอน ของศาสนาพุทธ เป็นรายภาค | 54 |
| ตาราง 19 ร้อยละของประชาชน จำแนกตามความรู้ความเข้าใจในหลักปรัชญาเศรษฐกิจพอเพียง เป็นรายภาค | 55 |
| ตาราง 20 ร้อยละของประชาชน จำแนกตามการนำหลักเศรษฐกิจพอเพียงไปปฏิบัติ/ปรับใช้ใน การดำรงชีวิต เป็นรายภาค | 56 |
| ตาราง 21 ร้อยละของประชาชน จำแนกตามความคิดเห็นเกี่ยวกับความเข้มแข็งของหมู่บ้าน/ ชุมชนที่อาศัยอยู่ เป็นรายภาค | 57 |
| ตาราง 22 ร้อยละของประชาชน จำแนกตามข้อคิดเห็น/ข้อเสนอแนะต่อการนำหลักเศรษฐกิจ พอเพียงไปใช้ชีวิตการทำงานและชีวิตประจำวัน เป็นรายภาค | 58 |

ตาราง 1 ร้อยละของประชาชน จำแนกตามลักษณะข้อมูลทั่วไป เป็นรายภาค

| ลักษณะข้อมูลทั่วไป | ทั่วประเทศ | ภาค | | | | |
|--|--------------|---------------|-----------------------|--------------|--------------------|--------------|
| | | กรุงเทพมหานคร | กลาง (ยกเว้น กทม.) | เหนือ | ตะวันออกเฉียงเหนือ | ใต้ |
| เพศ | 100.0 | 100.0 | 100.0 | 100.0 | 100.0 | 100.0 |
| ชาย | 44.4 | 41.5 | 45.5 | 44.2 | 44.1 | 45.5 |
| หญิง | 55.6 | 58.5 | 54.5 | 55.8 | 55.9 | 54.5 |
| อายุ | 100.0 | 100.0 | 100.0 | 100.0 | 100.0 | 100.0 |
| 15 - 19 ปี | 2.8 | 3.2 | 1.8 | 3.3 | 2.9 | 3.9 |
| 20 - 29 ปี | 8.8 | 12.4 | 8.1 | 7.8 | 7.7 | 10.1 |
| 30 - 39 ปี | 15.6 | 17.2 | 17.7 | 14.6 | 11.8 | 18.3 |
| 40 - 49 ปี | 23.9 | 25.4 | 24.0 | 24.0 | 23.4 | 22.8 |
| 50 - 59 ปี | 24.7 | 21.4 | 24.9 | 26.6 | 27.1 | 20.4 |
| 60 ปีขึ้นไป | 24.2 | 20.4 | 23.5 | 23.7 | 27.1 | 24.5 |
| ระดับการศึกษาสูงสุดที่จบ | 100.0 | 100.0 | 100.0 | 100.0 | 100.0 | 100.0 |
| ไม่เคยเรียน/ต่ำกว่าประถมศึกษา | 2.7 | 2.7 | 2.4 | 4.5 | 1.4 | 3.8 |
| ประถมศึกษา | 53.9 | 36.3 | 53.1 | 52.9 | 66.0 | 50.1 |
| มัธยมศึกษาตอนต้น | 14.4 | 14.7 | 15.7 | 13.8 | 12.1 | 16.8 |
| มัธยมศึกษาตอนปลาย | 11.7 | 11.4 | 11.4 | 11.9 | 11.9 | 11.8 |
| ปวช. | 2.8 | 5.2 | 3.7 | 1.9 | 0.7 | 3.5 |
| ปวส./ปวท./อนุปริญญา | 4.4 | 6.3 | 3.7 | 5.3 | 2.8 | 6.0 |
| ปริญญาตรี | 9.1 | 20.3 | 9.5 | 8.5 | 4.2 | 7.7 |
| สูงกว่าปริญญาตรี | 1.0 | 3.1 | 0.5 | 1.2 | 0.9 | 0.3 |
| สถานภาพการทำงาน/อาชีพ | 100.0 | 100.0 | 100.0 | 100.0 | 100.0 | 100.0 |
| ข้าราชการ พนักงาน ลูกจ้างของรัฐ/พนักงานรัฐวิสาหกิจ | 6.7 | 3.6 | 5.9 | 6.8 | 9.9 | 5.4 |
| พนักงานบริษัทเอกชน | 13.0 | 29.1 | 20.4 | 6.3 | 3.6 | 8.2 |
| ค้าขาย/ประกอบธุรกิจส่วนตัว | 23.7 | 34.7 | 26.0 | 23.3 | 17.3 | 20.7 |
| เกษตรกร | 25.5 | 0.5 | 15.6 | 32.6 | 40.4 | 33.2 |
| รับจ้างทั่วไป/กรรมกร | 7.4 | 3.5 | 8.5 | 8.7 | 6.7 | 9.0 |
| นักเรียน/นักศึกษา | 2.8 | 4.2 | 1.8 | 2.6 | 3.2 | 3.2 |
| แม่บ้าน/พ่อบ้าน (อยู่บ้านเฉยๆ) | 17.3 | 21.7 | 17.3 | 16.3 | 15.7 | 16.9 |
| ว่างงาน/ไม่มีงานทำ | 2.7 | 1.9 | 3.5 | 2.3 | 2.3 | 2.8 |
| อื่น ๆ | 0.9 | 0.8 | 1.0 | 1.1 | 0.9 | 0.6 |

ตาราง 1 ร้อยละของประชาชน จำแนกตามลักษณะข้อมูลทั่วไป เป็นรายภาค(ต่อ)

| ลักษณะข้อมูลทั่วไป | ทั่วประเทศ | ภาค | | | | |
|---|--------------|---------------|-----------------------|--------------|--------------------|--------------|
| | | กรุงเทพมหานคร | กลาง (ยกเว้น กทม.) | เหนือ | ตะวันออกเฉียงเหนือ | ใต้ |
| รายได้ของครัวเรือนเฉลี่ยต่อเดือน | 100.0 | 100.0 | 100.0 | 100.0 | 100.0 | 100.0 |
| น้อยกว่า 5,001 บาท | 11.5 | 3.3 | 8.7 | 19.2 | 15.2 | 8.5 |
| 5,001 – 10,000 บาท | 26.7 | 8.5 | 18.5 | 33.1 | 41.0 | 26.0 |
| 10,001 – 15,000 บาท | 21.9 | 16.4 | 22.9 | 20.9 | 21.8 | 26.7 |
| 15,001 – 20,000 บาท | 14.9 | 17.7 | 19.1 | 12.4 | 8.7 | 18.6 |
| 20,001 – 25,000 บาท | 8.4 | 14.1 | 10.3 | 6.7 | 3.7 | 10.5 |
| 25,001 – 30,000 บาท | 5.5 | 13.5 | 6.2 | 3.5 | 2.8 | 4.3 |
| 30,001 – 35,000 บาท | 3.7 | 8.8 | 4.2 | 1.7 | 2.8 | 1.8 |
| มากกว่า 35,000 บาท | 7.4 | 17.7 | 10.1 | 2.5 | 4.0 | 3.6 |
| การเป็นคณะกรรมการหมู่บ้านศีล 5 | 100.0 | 100.0 | 100.0 | 100.0 | 100.0 | 100.0 |
| ไม่เป็น | 97.7 | 99.6 | 97.7 | 97.7 | 95.6 | 99.7 |
| เป็น | 2.3 | 0.4 | 2.3 | 2.3 | 4.4 | 0.3 |
| ตำแหน่ง | 100.0 | 100.0 | 100.0 | 100.0 | 100.0 | 100.0 |
| ประธาน | 25.4 | 33.3 | 11.1 | 38.9 | 26.5 | 100.0 |
| คณะกรรมการ | 67.2 | 66.7 | 83.3 | 44.4 | 67.6 | - |
| เลขานุการ | 7.4 | - | 5.6 | 16.7 | 5.9 | - |
| การนับถือศาสนา | 100.0 | 100.0 | 100.0 | 100.0 | 100.0 | 100.0 |
| ศาสนาพุทธ | 95.6 | 95.6 | 96.9 | 97.3 | 100.0 | 81.5 |
| ศาสนาอิสลาม | 3.3 | 3.5 | 1.4 | 0.1 | - | 18.3 |
| ศาสนาคริสต์ | 1.1 | 0.9 | 1.7 | 2.6 | - | 0.1 |

ตาราง 2 ร้อยละของประชาชนชาวไทยพุทธ จำแนกตามการเคยทำกิจกรรมทางพุทธศาสนา และความถี่ของการปฏิบัติ เป็นรายภาค (ทั่วประเทศ)

| กิจกรรมทางพุทธศาสนา | เคย | | | | | |
|---|-------|----------------------|-------|----------|------------|--------|
| | รวม | ความถี่ของการปฏิบัติ | | | | ไม่เคย |
| | | รวม | ประจำ | บางครั้ง | นานๆ ครั้ง | |
| • การทำบุญบรรพบุรุษที่ล่วงลับไปแล้ว | 100.0 | 94.0 | 21.6 | 29.0 | 43.4 | 6.0 |
| • การทำบุญในวันหยุดหรือวันนักขัตฤกษ์หรือวันสำคัญทางศาสนา | 100.0 | 92.8 | 27.0 | 31.9 | 33.9 | 7.2 |
| • การทำบุญในวันพระ | 100.0 | 91.0 | 20.7 | 37.2 | 33.1 | 9.0 |
| • การตักบาตรทุกตอนเช้า | 100.0 | 84.6 | 16.8 | 36.3 | 31.5 | 15.4 |
| • การทำทานกับคนขอทาน | 100.0 | 82.4 | 4.5 | 21.5 | 56.3 | 17.6 |
| • การฟังเทศน์/ฟังธรรม | 100.0 | 81.7 | 6.3 | 30.8 | 44.7 | 18.3 |
| • การรักษาศีล 5 | 100.0 | 73.5 | 15.3 | 31.6 | 26.5 | 26.5 |
| • การสวดมนต์ก่อนนอน | 100.0 | 73.5 | 30.9 | 28.5 | 14.1 | 26.5 |
| • การทำทานกับสัตว์ | 100.0 | 71.8 | 11.2 | 21.5 | 39.1 | 28.2 |
| • การทำบุญในวันเกิด | 100.0 | 68.8 | 23.2 | 18.7 | 26.9 | 31.2 |
| • การรักษาศีลในวันพระ | 100.0 | 61.7 | 17.7 | 25.9 | 18.0 | 38.3 |
| • การรักษาศีลในช่วงเข้าพรรษา (3 เดือน) | 100.0 | 52.8 | 15.6 | 23.2 | 14.1 | 47.2 |
| • การทำบุญกับสถานสงเคราะห์ต่าง ๆ | 100.0 | 49.7 | 1.8 | 10.5 | 37.4 | 50.3 |
| • การเข้าวัดปฏิบัติธรรม(การอบรมจิต ด้วยการปฏิบัติกรรมฐาน) | 100.0 | 35.1 | 2.6 | 11.9 | 20.5 | 64.9 |
| • การชักชวนให้ผู้อื่นรักษาศีล 5 | 100.0 | 33.0 | 4.0 | 15.2 | 13.8 | 67.0 |
| • การสวดมนต์ตอนเช้า | 100.0 | 20.8 | 4.8 | 10.0 | 6.0 | 79.2 |
| • การนอนวัดเพื่อรักษาอุโบสถศีล | 100.0 | 17.1 | 2.5 | 6.5 | 8.1 | 82.9 |
| • อื่น ๆ | 100.0 | 100.0 | 18.0 | 41.5 | 40.5 | - |

ตาราง 2 ร้อยละของประชาชนชาวไทยพุทธ จำแนกตามการเคยทำกิจกรรมทางพุทธศาสนา และความถี่ของการปฏิบัติ เป็นรายภาค (ต่อ)

(กรุงเทพมหานคร)

| กิจกรรมทางพุทธศาสนา | เคย | | | | | |
|--|-------|----------------------|-------|----------|-----------|--------|
| | รวม | ความถี่ของการปฏิบัติ | | | | ไม่เคย |
| | | รวม | ประจำ | บางครั้ง | นานๆครั้ง | |
| • การทำบุญบรพบุรุษที่ล่วงลับไปแล้ว | 100.0 | 91.8 | 19.2 | 26.4 | 46.2 | 8.2 |
| • การทำบุญในวันหยุดหรือวันนักขัตฤกษ์หรือวันสำคัญทางศาสนา | 100.0 | 91.4 | 18.1 | 32.0 | 41.3 | 8.6 |
| • การทำบุญในวันพระ | 100.0 | 90.2 | 14.6 | 35.9 | 39.7 | 9.8 |
| • การตักบาตรทุกตอนเช้า | 100.0 | 85.7 | 10.2 | 38.5 | 37.0 | 14.3 |
| • การทำบุญในวันเกิด | 100.0 | 83.6 | 29.0 | 18.8 | 35.9 | 16.4 |
| • การทำทานกับคนขอทาน | 100.0 | 82.6 | 4.4 | 24.5 | 53.6 | 17.4 |
| • การฟังเทศน์/ฟังธรรม | 100.0 | 75.2 | 3.2 | 21.0 | 50.9 | 24.8 |
| • การรักษาศีล 5 | 100.0 | 74.1 | 17.8 | 34.5 | 21.8 | 25.9 |
| • การสวดมนต์ก่อนนอน | 100.0 | 73.7 | 29.9 | 27.2 | 16.6 | 26.3 |
| • การทำทานกับสัตว์ | 100.0 | 72.0 | 10.1 | 17.0 | 44.9 | 28.0 |
| • การรักษาศีลในวันพระ | 100.0 | 59.1 | 14.2 | 25.7 | 19.2 | 40.9 |
| • การทำบุญกับสถานสงเคราะห์ต่าง ๆ | 100.0 | 56.6 | 1.6 | 10.7 | 44.2 | 43.4 |
| • การรักษาศีลในช่วงเข้าพรรษา (3 เดือน) | 100.0 | 47.5 | 13.7 | 20.8 | 13.0 | 52.5 |
| • การเข้าวัดปฏิบัติธรรม (การอบรมจิต ด้วยการปฏิบัติกรรมฐาน) | 100.0 | 34.7 | 1.3 | 7.5 | 25.9 | 65.3 |
| • การชักชวนให้ผู้อื่นรักษาศีล 5 | 100.0 | 29.1 | 3.6 | 11.3 | 14.2 | 70.9 |
| • การสวดมนต์ตอนเช้า | 100.0 | 27.1 | 9.0 | 10.6 | 7.5 | 72.9 |
| • การนอนวัดเพื่อรักษาอุโบสถศีล | 100.0 | 17.2 | 0.9 | 4.3 | 11.9 | 82.8 |
| • อื่น ๆ | 100.0 | 100.0 | 11.4 | 36.4 | 52.3 | - |

ตาราง 2 ร้อยละของประชาชนชาวไทยพุทธ จำแนกตามการเคยทำกิจกรรมทางพุทธศาสนา และความถี่ของการปฏิบัติ เป็นรายภาค (ต่อ)

(ภาคกลาง(ยกเว้นกทม.))

| กิจกรรมทางพุทธศาสนา | เคย | | | | | |
|--|-------|----------------------|-------|----------|-----------|--------|
| | รวม | ความถี่ของการปฏิบัติ | | | | |
| | | รวม | ประจำ | บางครั้ง | นานๆครั้ง | ไม่เคย |
| • การทำบุญในวันหยุดหรือวันนักขัตฤกษ์หรือวันสำคัญทางศาสนา | 100.0 | 93.7 | 23.5 | 33.6 | 36.5 | 6.3 |
| • การทำบุญบรรพบุรุษที่ล่วงลับไปแล้ว | 100.0 | 92.9 | 22.2 | 28.4 | 42.2 | 7.1 |
| • การทำบุญในวันพระ | 100.0 | 89.9 | 17.5 | 36.2 | 36.2 | 10.1 |
| • การทำทานกับคนขอทาน | 100.0 | 86.1 | 3.0 | 24.2 | 58.9 | 13.9 |
| • การตักบาตรทุกตอนเช้า | 100.0 | 82.3 | 16.4 | 32.7 | 33.2 | 17.7 |
| • การทำทานกับสัตว์ | 100.0 | 80.3 | 13.5 | 24.9 | 41.9 | 19.7 |
| • การฟังเทศน์/ฟังธรรม | 100.0 | 74.9 | 6.1 | 28.6 | 40.2 | 25.1 |
| • การทำบุญในวันเกิด | 100.0 | 71.0 | 23.7 | 21.8 | 25.5 | 29.0 |
| • การรักษาศีล 5 | 100.0 | 70.0 | 14.6 | 30.6 | 24.9 | 30.0 |
| • การสวดมนต์ก่อนนอน | 100.0 | 69.0 | 31.2 | 26.9 | 11.0 | 31.0 |
| • การทำบุญกับสถานสงเคราะห์ต่าง ๆ | 100.0 | 59.5 | 1.9 | 11.5 | 46.2 | 40.5 |
| • การรักษาศีลในวันพระ | 100.0 | 53.6 | 14.3 | 24.3 | 14.9 | 46.4 |
| • การรักษาศีลในช่วงเข้าพรรษา (3 เดือน) | 100.0 | 47.9 | 13.5 | 22.4 | 12.0 | 52.1 |
| • การชักชวนให้ผู้อื่นรักษาศีล 5 | 100.0 | 27.1 | 3.3 | 11.5 | 12.3 | 72.9 |
| • การเข้าวัดปฏิบัติธรรม (การอบรมจิต ด้วยการทำกิจกรรมฐาน) | 100.0 | 26.2 | 3.2 | 8.2 | 14.8 | 73.8 |
| • การสวดมนต์ตอนเช้า | 100.0 | 16.9 | 3.6 | 7.9 | 5.4 | 83.1 |
| • การนอนวัดเพื่อรักษาอุโบสถศีล | 100.0 | 12.8 | 1.9 | 3.8 | 7.1 | 87.2 |
| • อื่น ๆ | 100.0 | 100.0 | 13.9 | 51.9 | 34.2 | - |

ตาราง 2 ร้อยละของประชาชนชาวไทยพุทธ จำแนกตามการเคยทำกิจกรรมทางพุทธศาสนา และความถี่ของการปฏิบัติ เป็นรายภาค (ต่อ)

(ภาคเหนือ)

| กิจกรรมทางพุทธศาสนา | เคย | | | | | |
|--|-------|----------------------|-------|----------|-----------|--------|
| | รวม | ความถี่ของการปฏิบัติ | | | | |
| | | รวม | ประจำ | บางครั้ง | นานๆครั้ง | ไม่เคย |
| • การทำบุญในวันหยุดหรือวันนักขัตฤกษ์หรือวันสำคัญทางศาสนา | 100.0 | 94.5 | 27.9 | 33.5 | 33.1 | 5.5 |
| • การทำบุญบรรพบุรุษที่ล่วงลับไปแล้ว | 100.0 | 94.2 | 14.1 | 38.5 | 41.6 | 5.8 |
| • การทำบุญในวันพระ | 100.0 | 93.3 | 18.7 | 41.6 | 32.9 | 6.7 |
| • การฟังเทศน์/ฟังธรรม | 100.0 | 86.3 | 5.9 | 35.2 | 45.2 | 13.7 |
| • การตักบาตรทุกตอนเช้า | 100.0 | 85.0 | 15.5 | 37.8 | 31.6 | 15.0 |
| • การทำทานกับคนขอทาน | 100.0 | 80.0 | 3.4 | 20.4 | 56.1 | 20.0 |
| • การรักษาศีล 5 | 100.0 | 75.9 | 14.4 | 33.1 | 28.5 | 24.1 |
| • การสวดมนต์ก่อนนอน | 100.0 | 74.3 | 29.4 | 29.4 | 15.5 | 25.7 |
| • การทำทานกับสัตว์ | 100.0 | 73.0 | 8.7 | 24.5 | 39.8 | 27.0 |
| • การรักษาศีลในวันพระ | 100.0 | 68.4 | 17.0 | 29.1 | 22.3 | 31.6 |
| • การทำบุญในวันเกิด | 100.0 | 67.5 | 22.4 | 21.9 | 23.2 | 32.5 |
| • การรักษาศีลในช่วงเข้าพรรษา (3 เดือน) | 100.0 | 61.0 | 17.5 | 26.9 | 16.6 | 39.0 |
| • การทำบุญกับสถานสงเคราะห์ต่าง ๆ | 100.0 | 41.1 | 1.2 | 10.7 | 29.2 | 58.9 |
| • การชักชวนให้ผู้อื่นรักษาศีล 5 | 100.0 | 35.2 | 3.7 | 16.2 | 15.3 | 64.8 |
| • การเข้าวัดปฏิบัติธรรม (การอบรมจิต ด้วยการปฏิบัติกรรมฐาน) | 100.0 | 33.3 | 1.4 | 12.5 | 19.4 | 66.7 |
| • การสวดมนต์ตอนเช้า | 100.0 | 18.8 | 4.3 | 8.6 | 5.9 | 81.2 |
| • การนอนวัดเพื่อรักษาอุโบสถศีล | 100.0 | 11.9 | 1.8 | 5.0 | 5.0 | 88.1 |
| • อื่น ๆ | 100.0 | 100.0 | 20.4 | 35.4 | 44.2 | - |

ตาราง 2 ร้อยละของประชาชนชาวไทยพุทธ จำแนกตามการเคยทำกิจกรรมทางพุทธศาสนา และความถี่ของการปฏิบัติ เป็นรายภาค (ต่อ)

(ภาคตะวันออกเฉียงเหนือ)

| กิจกรรมทางพุทธศาสนา | เคย | | | | | |
|--|-------|----------------------|-------|----------|-----------|--------|
| | รวม | ความถี่ของการปฏิบัติ | | | | |
| | | รวม | ประจำ | บางครั้ง | นานๆครั้ง | ไม่เคย |
| • การทำบุญบรพบุรุษที่ล่วงลับไปแล้ว | 100.0 | 95.8 | 26.5 | 26.4 | 42.8 | 4.2 |
| • การทำบุญในวันหยุดหรือวันนักขัตฤกษ์หรือวันสำคัญทางศาสนา | 100.0 | 93.2 | 37.1 | 29.5 | 26.7 | 6.8 |
| • การทำบุญในวันพระ | 100.0 | 91.8 | 30.6 | 36.2 | 25.0 | 8.2 |
| • การตักบาตรทุกตอนเช้า | 100.0 | 90.0 | 24.0 | 41.7 | 24.4 | 10.0 |
| • การฟังเทศน์/ฟังธรรม | 100.0 | 89.1 | 9.1 | 34.0 | 46.0 | 10.9 |
| • การทำทานกับคนขอทาน | 100.0 | 80.1 | 5.8 | 18.7 | 55.6 | 19.9 |
| • การสวดมนต์ก่อนนอน | 100.0 | 78.8 | 31.0 | 32.3 | 15.5 | 21.2 |
| • การรักษาศีล 5 | 100.0 | 74.2 | 15.8 | 30.4 | 28.1 | 25.8 |
| • การรักษาศีลในวันพระ | 100.0 | 66.2 | 23.1 | 25.8 | 17.3 | 33.8 |
| • การทำบุญในวันเกิด | 100.0 | 65.6 | 25.3 | 16.4 | 24.0 | 34.4 |
| • การทำทานกับสัตว์ | 100.0 | 64.0 | 9.6 | 20.0 | 34.4 | 36.0 |
| • การรักษาศีลในช่วงเข้าพรรษา (3 เดือน) | 100.0 | 54.9 | 18.1 | 23.1 | 13.7 | 45.1 |
| • การเข้าวัดปฏิบัติธรรม (การอบรมจิต ด้วยการปฏิบัติกรรมฐาน) | 100.0 | 46.3 | 3.7 | 18.1 | 24.5 | 53.7 |
| • การชักชวนให้ผู้อื่นรักษาศีล 5 | 100.0 | 41.7 | 5.9 | 21.8 | 14.0 | 58.3 |
| • การทำบุญกับสถานสงเคราะห์ต่าง ๆ | 100.0 | 41.4 | 2.3 | 10.0 | 29.1 | 58.6 |
| • การนอนวัดเพื่อรักษาอุโบสถศีล | 100.0 | 28.1 | 5.0 | 12.8 | 10.3 | 71.9 |
| • การสวดมนต์ตอนเช้า | 100.0 | 22.8 | 4.5 | 13.3 | 5.0 | 77.2 |
| • อื่น ๆ | 100.0 | 100.0 | 28.6 | 36.7 | 34.7 | - |

ตาราง 2 ร้อยละของประชาชนชาวไทยพุทธ จำแนกตามการเคยทำกิจกรรมทางพุทธศาสนา และความถี่ของการปฏิบัติ เป็นรายภาค (ต่อ)

(ภาคใต้)

| กิจกรรมทางพุทธศาสนา | เคย | | | | | |
|--|-------|----------------------|-------|----------|-----------|--------|
| | รวม | ความถี่ของการปฏิบัติ | | | | |
| | | รวม | ประจำ | บางครั้ง | นานๆครั้ง | ไม่เคย |
| • การทำบุญบรรพบุรุษที่ล่วงลับไปแล้ว | 100.0 | 94.8 | 22.3 | 25.2 | 47.3 | 5.2 |
| • การทำบุญในวันพระ | 100.0 | 88.8 | 14.5 | 37.1 | 37.3 | 11.2 |
| • การทำบุญในวันหยุดหรือวันนักขัตฤกษ์หรือวันสำคัญทางศาสนา | 100.0 | 88.4 | 19.8 | 31.0 | 37.6 | 11.6 |
| • การฟังเทศน์/ฟังธรรม | 100.0 | 82.1 | 4.2 | 33.3 | 44.5 | 17.9 |
| • การทำทานกับคนขอทาน | 100.0 | 81.4 | 7.2 | 19.3 | 54.9 | 18.6 |
| • การรักษาศีล 5 | 100.0 | 76.4 | 14.9 | 31.9 | 29.6 | 23.6 |
| • การตักบาตรทุกตอนเช้า | 100.0 | 75.0 | 9.7 | 27.4 | 37.9 | 25.0 |
| • การสวดมนต์ก่อนนอน | 100.0 | 70.1 | 33.0 | 23.6 | 13.5 | 29.9 |
| • การทำทานกับสัตว์ | 100.0 | 67.1 | 14.2 | 17.5 | 35.5 | 32.9 |
| • การรักษาศีลในวันพระ | 100.0 | 64.3 | 18.7 | 25.6 | 20.0 | 35.7 |
| • การทำบุญในวันเกิด | 100.0 | 54.6 | 10.7 | 11.5 | 32.4 | 45.4 |
| • การรักษาศีลในช่วงเข้าพรรษา (3 เดือน) | 100.0 | 54.6 | 14.3 | 22.6 | 17.6 | 45.4 |
| • การทำบุญกับสถานสงเคราะห์ต่าง ๆ | 100.0 | 49.4 | 1.4 | 8.5 | 39.5 | 50.6 |
| • การเข้าวัดปฏิบัติธรรม (การอบรมจิต ด้วยการปฏิบัติกรรมฐาน) | 100.0 | 33.6 | 1.9 | 10.7 | 21.1 | 66.4 |
| • การชักชวนให้ผู้อื่นรักษาศีล 5 | 100.0 | 27.7 | 2.2 | 11.3 | 14.2 | 72.3 |
| • การสวดมนต์ตอนเช้า | 100.0 | 21.1 | 4.1 | 8.8 | 8.2 | 78.9 |
| • การนอนวัดเพื่อรักษาศีล 5 | 100.0 | 8.6 | 0.8 | 2.7 | 5.2 | 91.4 |
| • อื่น ๆ | 100.0 | 100.0 | 11.1 | 37.0 | 51.9 | - |

ตาราง 3 ร้อยละของประชาชนชาวไทยพุทธ จำแนกตามการรักษาศีล 5 เป็นรายภาค

| การรักษาศีล 5 | ทั่วประเทศ | ภาค | | | | |
|--|------------|---------------|-----------------------|-------|--------------------|-------|
| | | กรุงเทพมหานคร | กลาง (ยกเว้น กทม.) | เหนือ | ตะวันออกเฉียงเหนือ | ใต้ |
| • เว้นจากการฆ่าสัตว์/เบียดเบียนชีวิตผู้อื่น | 100.0 | 100.0 | 100.0 | 100.0 | 100.0 | 100.0 |
| ทำได้ | 59.8 | 75.2 | 66.3 | 54.4 | 42.7 | 75.9 |
| ทำไม่ได้ | 40.2 | 24.8 | 33.7 | 45.6 | 57.3 | 24.1 |
| เหตุผลที่รักษาศีลข้อ 1 ไม่ได้ | 100.0 | 100.0 | 100.0 | 100.0 | 100.0 | 100.0 |
| ยังละกิเลสไม่ได้ทั้งหมด | 82.6 | 83.2 | 80.8 | 79.5 | 84.1 | 88.2 |
| อาชีพที่ทำอยู่เสี่ยงไม่ได้ | 14.4 | 10.3 | 13.7 | 19.1 | 14.3 | 9.2 |
| ทำไปไม่รู้จะได้อะไร | 3.0 | 6.5 | 5.5 | 1.4 | 1.6 | 2.0 |
| หมดศรัทธา/เสื่อมศรัทธา | ... | - | - | - | - | 0.7 |
| • เว้นจากการลักทรัพย์/การหยิบจับในสิ่งของที่ เจ้าของไม่อนุญาต | 100.0 | 100.0 | 100.0 | 100.0 | 100.0 | 100.0 |
| ทำได้ | 96.3 | 97.9 | 94.7 | 98.6 | 95.8 | 96.4 |
| ทำไม่ได้ | 3.7 | 2.1 | 5.3 | 1.4 | 4.2 | 3.6 |
| เหตุผลที่รักษาศีลข้อ 2 ไม่ได้ | 100.0 | 100.0 | 100.0 | 100.0 | 100.0 | 100.0 |
| ยังละกิเลสไม่ได้ทั้งหมด | 79.6 | 75.0 | 70.0 | 100.0 | 87.9 | 82.6 |
| ทำไปไม่รู้จะได้อะไร | 17.1 | 12.5 | 30.0 | - | 9.1 | 4.3 |
| อาชีพที่ทำอยู่เสี่ยงไม่ได้ | 2.4 | 12.5 | - | - | 3.0 | 4.3 |
| หมดศรัทธา/เสื่อมศรัทธา | 0.5 | - | - | - | - | 4.3 |
| อื่น ๆ | 0.5 | - | - | - | - | 4.3 |
| • เว้นจากการประพฤตินอกใจ | 100.0 | 100.0 | 100.0 | 100.0 | 100.0 | 100.0 |
| ทำได้ | 96.9 | 97.3 | 96.0 | 99.1 | 96.2 | 97.3 |
| ทำไม่ได้ | 3.1 | 2.7 | 4.0 | 0.9 | 3.8 | 2.7 |
| เหตุผลที่รักษาศีลข้อ 3 ไม่ได้ | 100.0 | 100.0 | 100.0 | 100.0 | 100.0 | 100.0 |
| ยังละกิเลสไม่ได้ทั้งหมด | 80.6 | 95.0 | 56.7 | 100.0 | 96.7 | 88.2 |
| ทำไปไม่รู้จะได้อะไร | 18.3 | 5.0 | 43.3 | - | 3.3 | - |
| อาชีพที่ทำอยู่เสี่ยงไม่ได้ | 0.6 | - | - | - | - | 5.9 |
| อื่น ๆ | 0.6 | - | - | - | - | 5.9 |
| • เว้นจากการพูดเท็จ/พูดให้ร้ายผู้อื่น/พูดคำหยาบ พูดส่อเสียด | 100.0 | 100.0 | 100.0 | 100.0 | 100.0 | 100.0 |
| ทำได้ | 62.3 | 64.6 | 59.3 | 71.4 | 57.8 | 64.8 |
| ทำไม่ได้ | 37.7 | 35.4 | 40.7 | 28.6 | 42.2 | 35.2 |
| เหตุผลที่รักษาศีลข้อ 4 ไม่ได้ | 100.0 | 100.0 | 100.0 | 100.0 | 100.0 | 100.0 |
| ยังละกิเลสไม่ได้ทั้งหมด | 89.3 | 84.5 | 87.3 | 88.9 | 93.3 | 89.3 |
| อาชีพที่ทำอยู่เสี่ยงไม่ได้ | 6.3 | 12.1 | 6.5 | 9.7 | 2.7 | 4.9 |
| ทำไปไม่รู้จะได้อะไร | 3.8 | 3.4 | 5.8 | 0.9 | 3.6 | 2.2 |
| หมดศรัทธา/เสื่อมศรัทธา | 0.2 | - | 0.3 | 0.5 | - | 0.4 |
| อื่น ๆ | 0.4 | - | - | - | 0.3 | 3.1 |

หมายเหตุ : ... มีค่าน้อยกว่า 0.05

ตาราง 3 ร้อยละของประชาชนชาวไทยพุทธ จำแนกตามการรักษาศีล 5 เป็นรายภาค (ต่อ)

| การรักษาศีล 5 | ทั่วประเทศ | ภาค | | | | |
|--|------------|---------------|-----------------------|-------|--------------------|-------|
| | | กรุงเทพมหานคร | กลาง (ยกเว้น กทม.) | เหนือ | ตะวันออกเฉียงเหนือ | ใต้ |
| • เว้นจากการดื่มสุราเมรัย/ของมีนเมา/สิ่งเสพติด/ การพนัน | 100.0 | 100.0 | 100.0 | 100.0 | 100.0 | 100.0 |
| ทำได้ | 62.4 | 63.0 | 61.6 | 61.0 | 61.0 | 69.2 |
| ทำไม่ได้ | 37.6 | 37.0 | 38.4 | 39.0 | 39.0 | 30.8 |
| เหตุผลที่รักษาศีลข้อ 5 ไม่ได้ | 100.0 | 100.0 | 100.0 | 100.0 | 100.0 | 100.0 |
| ยังละกิเลสไม่ได้ทั้งหมด | 90.9 | 93.8 | 88.6 | 86.1 | 94.4 | 92.9 |
| อาชีพที่ทำอยู่เสี่ยงไม่ได้ | 6.2 | 4.7 | 5.2 | 13.5 | 3.6 | 5.6 |
| ทำไปไม่รู้จะได้อะไร | 2.6 | 1.1 | 6.2 | 0.3 | 1.6 | 0.5 |
| หมดศรัทธา/เสื่อมศรัทธา | 0.2 | - | - | - | 0.3 | 1.0 |
| อื่น ๆ | ... | 0.4 | - | - | - | - |

หมายเหตุ : ... มีค่าน้อยกว่า 0.05

ตาราง 4 ร้อยละของประชาชนชาวไทยพุทธ จำแนกตามศีล 5 ข้อที่ทำได้ยากมากที่สุด เป็นรายภาค

| ศีล 5 ที่รักษาได้ยาก | ทั่วประเทศ | ภาค | | | | |
|--|------------|---------------|-----------------------|-------|--------------------|-------|
| | | กรุงเทพมหานคร | กลาง (ยกเว้น กทม.) | เหนือ | ตะวันออกเฉียงเหนือ | ใต้ |
| รวม | 100.0 | 100.0 | 100.0 | 100.0 | 100.0 | 100.0 |
| ● ทำได้ทุกข้อไม่มีข้อใดยาก | 24.9 | 25.7 | 27.2 | 21.2 | 21.0 | 33.6 |
| ● การฆ่าสัตว์/เบียดเบียนชีวิตผู้อื่น (ศีลข้อ 1) | 24.6 | 13.0 | 18.8 | 32.1 | 36.0 | 13.5 |
| ● การดื่มสุราเมรัย/ของมึนเมา/สิ่งเสพติด /การพนัน (ศีลข้อ 5) | 21.5 | 26.3 | 20.9 | 25.5 | 19.1 | 17.6 |
| ● การพูดเท็จ/พูดให้ร้ายผู้อื่น/พูดคำหยาบ พูดส่อเสียด (ศีลข้อ 4) | 20.7 | 26.0 | 23.0 | 17.3 | 16.2 | 24.7 |
| ● ทำได้ยากทุกข้อ | 5.4 | 5.4 | 6.1 | 2.0 | 6.3 | 6.9 |
| ● การลักทรัพย์/การหยิบจับในสิ่งของที่เจ้าของไม่อนุญาต (ศีลข้อ 2) | 1.7 | 1.6 | 3.3 | 0.5 | 0.8 | 1.3 |
| ● การประพฤตินอกใจในกาม (ศีลข้อ 3) | 1.2 | 2.0 | 0.7 | 1.4 | 0.6 | 2.4 |

ตาราง 5 ร้อยละของประชาชนชาวไทยพุทธ จำแนกตามเหตุผลที่ตั้งใจรักษาศีล 5 เป็นรายภาค

| เหตุผลที่ตั้งใจรักษาศีล 5 ^{1/} | ทั่วประเทศ | ภาค | | | | |
|---|------------|---------------|-----------------------|-------|--------------------|------|
| | | กรุงเทพมหานคร | กลาง (ยกเว้น กทม.) | เหนือ | ตะวันออกเฉียงเหนือ | ใต้ |
| ● การสอนสั่งจากพ่อแม่ ปู่ย่า ตายาย | 66.9 | 67.4 | 62.4 | 66.7 | 70.0 | 70.3 |
| ● พิจารณาแล้วเห็นว่าดี | 52.6 | 47.3 | 56.3 | 50.2 | 52.3 | 53.5 |
| ● ได้รับหลักธรรมจากพระสงฆ์ | 43.9 | 37.4 | 35.3 | 45.3 | 58.1 | 36.6 |
| ● ตั้งใจเพื่อเป็นกุศลแก่ตนเอง ญาติพี่น้อง | 37.9 | 31.5 | 35.4 | 41.2 | 42.1 | 36.6 |
| ● การสั่งสอนจากสถาบันการศึกษา/ครู/อาจารย์ | 19.8 | 22.7 | 18.3 | 20.7 | 20.3 | 17.8 |
| ● ได้รับการแนะนำ /เชิญชวน | 17.0 | 13.8 | 14.7 | 15.3 | 21.7 | 17.6 |
| ● อื่นๆ | 0.1 | 0.1 | - | - | 0.3 | 0.5 |

หมายเหตุ : 1/ ตอบได้มากกว่า 1 คำตอบ

ตาราง 6 ร้อยละของประชาชนชาวไทยพุทธ จำแนกตามความคิดเห็นเกี่ยวกับผลดีของการรักษาศีล 5 เป็นรายภาค

| ผลดีของการรักษาศีล 5 ^{1/} | ทั่ว ประเทศ | ภาค | | | | |
|---|----------------|-------------------|-----------------------|-------|--------------------|------|
| | | กรุงเทพ มหานคร | กลาง (ยกเว้น กทม.) | เหนือ | ตะวันออกเฉียงเหนือ | ใต้ |
| ● ทำให้ชีวิตอยู่เป็นปกติสุข | 88.9 | 84.7 | 93.1 | 92.0 | 86.3 | 84.7 |
| ● ลูก หลาน สามี ภริยา อยู่ด้วยกันเป็นผาสูก ครอบ กันอยู่ด้วยความเป็นสุข | 39.1 | 36.7 | 35.6 | 43.2 | 40.8 | 41.0 |
| ● ตายไปแล้วไม่ต้องลงนรก | 38.7 | 29.6 | 35.8 | 36.6 | 49.7 | 33.0 |
| ● ทำให้อายุยืน ปราศจากโรคร้ายเบียดเบียน | 31.0 | 23.5 | 28.0 | 37.2 | 32.9 | 33.2 |
| ● เป็นผู้มั่งคั่งปัญญาดีและเฉลียวฉลาด | 27.6 | 31.6 | 24.6 | 24.4 | 29.6 | 31.0 |
| ● พุดอะไร มีผู้เคารพเชื่อถือ คำพุดมีเสน่ห์เป็นที่จับใจ ไพเราะ ด้วยสัจย์ด้วยศีล | 22.4 | 20.2 | 20.4 | 22.8 | 24.1 | 25.9 |
| ● ทรัพย์สินสมบัติที่อยู่ในความปกครอง มีความ ปลอดภัยจากโจรผู้ร้ายมาราวิ เบียดเบียนทำลาย | 20.5 | 18.5 | 16.4 | 20.4 | 24.4 | 23.9 |
| ● ย่อมได้โภคทรัพย์สมบัติมากมาย | 8.2 | 7.2 | 7.0 | 8.2 | 9.2 | 9.9 |
| ● ไม่เป็นผู้หลงตาย (ไม่ตายอย่างไร้สติ) | 6.8 | 7.8 | 5.2 | 5.9 | 9.4 | 4.6 |
| ● เมื่อแตกกายทำลายชั้นันต์ ย่อมมีสุคติเป็นที่ไป | 6.4 | 6.7 | 4.8 | 7.9 | 7.9 | 4.4 |
| ● มีความมองอาจเมื่อไปสู่ชุมชนใดๆ | 5.2 | 3.8 | 4.0 | 4.7 | 6.9 | 6.4 |
| ● กิตติศัพท์อันดีงามย่อมจรจายไป | 4.7 | 4.3 | 3.4 | 4.3 | 5.8 | 6.3 |
| ● อื่น ๆ | 0.3 | 0.4 | 0.1 | - | 0.4 | 0.8 |

หมายเหตุ : 1/ ตอบได้มากกว่า 1 คำตอบ

ตาราง 7 ร้อยละของประชาชนชาวไทยพุทธ จำแนกตามการแนะนำให้ผู้อื่นรักษาศีล 5 เป็นรายภาค

| การแนะนำให้รักษาศีล 5 | ทั่วประเทศ | ภาค | | | | |
|----------------------------------|------------|---------------|-----------------------|-------|--------------------|-------|
| | | กรุงเทพมหานคร | กลาง (ยกเว้น กทม.) | เหนือ | ตะวันออกเฉียงเหนือ | ใต้ |
| • การแนะนำคนในครอบครัวรักษาศีล 5 | 100.0 | 100.0 | 100.0 | 100.0 | 100.0 | 100.0 |
| ไม่แนะนำ | 56.4 | 57.2 | 64.7 | 55.2 | 49.4 | 52.7 |
| แนะนำ | 43.6 | 42.8 | 35.3 | 44.8 | 50.6 | 47.3 |
| ผลจากการแนะนำ | 100.0 | 100.0 | 100.0 | 100.0 | 100.0 | 100.0 |
| เริ่มปฏิบัติอย่างจริงจัง | 9.9 | 10.3 | 7.5 | 10.3 | 11.4 | 10.0 |
| เริ่มปฏิบัติตามบ้าง | 74.9 | 70.8 | 77.2 | 74.7 | 75.2 | 74.4 |
| ยังขอคิดดูก่อน | 6.5 | 8.2 | 7.5 | 5.9 | 5.6 | 6.3 |
| ไม่สนใจ | 4.1 | 5.7 | 2.6 | 5.3 | 3.8 | 4.7 |
| ไม่รู้/ไม่ทราบ | 4.6 | 5.0 | 5.2 | 3.8 | 4.0 | 4.6 |
| • การแนะนำเพื่อนบ้านรักษาศีล 5 | 100.0 | 100.0 | 100.0 | 100.0 | 100.0 | 100.0 |
| ไม่แนะนำ | 75.3 | 79.9 | 80.6 | 74.0 | 67.7 | 77.4 |
| แนะนำ | 24.7 | 20.1 | 19.4 | 26.0 | 32.3 | 22.6 |
| ผลจากการแนะนำ | 100.0 | 100.0 | 100.0 | 100.0 | 100.0 | 100.0 |
| เริ่มปฏิบัติอย่างจริงจัง | 5.1 | 4.0 | 4.8 | 2.0 | 7.2 | 5.6 |
| เริ่มปฏิบัติตามบ้าง | 71.0 | 59.3 | 73.4 | 74.6 | 72.2 | 67.4 |
| ยังขอคิดดูก่อน | 9.4 | 12.0 | 10.9 | 10.2 | 7.5 | 9.0 |
| ไม่สนใจ | 5.6 | 8.7 | 4.1 | 5.6 | 5.2 | 6.9 |
| ไม่รู้/ไม่ทราบ | 8.9 | 16.0 | 6.8 | 7.6 | 7.9 | 11.1 |
| • การแนะนำคนในชุมชนรักษาศีล 5 | 100.0 | 100.0 | 100.0 | 100.0 | 100.0 | 100.0 |
| ไม่แนะนำ | 81.9 | 88.9 | 84.1 | 80.5 | 76.4 | 83.8 |
| แนะนำ | 18.1 | 11.1 | 15.9 | 19.5 | 23.6 | 16.2 |
| ผลจากการแนะนำ | 100.0 | 100.0 | 100.0 | 100.0 | 100.0 | 100.0 |
| เริ่มปฏิบัติอย่างจริงจัง | 5.4 | 7.2 | 7.5 | 2.0 | 6.5 | 1.0 |
| เริ่มปฏิบัติตามบ้าง | 72.7 | 61.4 | 71.7 | 79.0 | 73.4 | 69.9 |
| ยังขอคิดดูก่อน | 9.2 | 7.2 | 8.3 | 9.5 | 9.2 | 12.6 |
| ไม่สนใจ | 4.7 | 12.1 | 5.0 | 2.7 | 3.8 | 4.9 |
| ไม่รู้/ไม่ทราบ | 8.0 | 12.1 | 7.5 | 6.8 | 7.1 | 11.6 |

ตาราง 8 ร้อยละของประชาชนชาวไทยพุทธ จำแนกตามการทราบข่าวสารเกี่ยวกับโครงการรักษาศีล 5 เป็นรายภาค

| การทราบข่าวสาร | ทั่วประเทศ | ภาค | | | | |
|------------------------------|------------|---------------|-----------------------|-------|--------------------|-------|
| | | กรุงเทพมหานคร | กลาง (ยกเว้น กทม.) | เหนือ | ตะวันออกเฉียงเหนือ | ใต้ |
| รวม | 100.0 | 100.0 | 100.0 | 100.0 | 100.0 | 100.0 |
| ไม่ทราบ | 64.0 | 78.3 | 67.1 | 53.5 | 55.4 | 77.0 |
| ทราบ | 36.0 | 21.7 | 32.9 | 46.5 | 44.6 | 23.0 |
| จากแหล่ง ^{1/} | | | | | | |
| ◆ เจ้าหน้าที่ของรัฐ | 57.6 | 16.7 | 67.1 | 51.0 | 66.4 | 45.9 |
| ◆ วัด | 41.5 | 17.3 | 36.5 | 49.0 | 47.1 | 37.0 |
| ◆ ฟรีทีวี | 34.8 | 55.6 | 33.3 | 30.3 | 31.6 | 46.6 |
| ◆ หอกระจายข่าว | 26.7 | 0.6 | 19.3 | 38.0 | 36.5 | 1.4 |
| ◆ วิทยู | 16.3 | 17.9 | 13.7 | 15.3 | 18.7 | 15.8 |
| ◆ ป้ายประชาสัมพันธ์ | 13.9 | 4.3 | 8.0 | 18.4 | 20.4 | 1.4 |
| ◆ ทีวี่ดาวเทียม/เคเบิลทีวี | 11.6 | 14.2 | 7.6 | 14.4 | 11.2 | 17.1 |
| ◆ หนังสือพิมพ์ | 9.6 | 21.6 | 8.4 | 11.3 | 6.3 | 11.0 |
| ◆ ป้ายรณรงค์ | 8.3 | 3.7 | 4.0 | 13.6 | 10.3 | 2.7 |
| ◆ หนังสือราชการ/หนังสือเวียน | 5.1 | 1.9 | 4.0 | 4.5 | 7.8 | 1.4 |
| ◆ สถานศึกษา | 4.3 | 3.1 | 4.0 | 3.1 | 5.5 | 4.8 |
| ◆ อินเทอร์เน็ต | 3.6 | 7.4 | 2.0 | 3.4 | 4.3 | 2.7 |
| ◆ ป้ายไว้นิล | 2.5 | - | 2.4 | 4.2 | 2.3 | 0.7 |
| ◆ ใบปลิว/แผ่นพับ | 1.8 | 3.1 | 2.0 | 2.5 | 0.6 | 3.4 |
| ◆ วารสาร/นิตยสาร | 0.5 | - | - | 0.3 | 1.1 | - |
| ◆ อื่นๆ | 2.2 | 3.1 | 2.0 | 1.4 | 2.3 | 3.4 |

หมายเหตุ : 1/ ตอบได้มากกว่า 1 คำตอบ

ตาราง 9 ร้อยละของประชาชนชาวไทยพุทธที่ทราบข่าวโครงการหมู่บ้านรักษาศีล 5 จำแนกตามการเข้าร่วมโครงการ เป็นรายภาค

| การเข้าร่วมโครงการฯ | ทั่ว ประเทศ | ภาค | | | | |
|--|----------------|-------------------|-----------------------|-------|------------------------|-------|
| | | กรุงเทพ มหานคร | กลาง (ยกเว้น กทม.) | เหนือ | ตะวันออก เฉียงเหนือ | ใต้ |
| รวม | 100.0 | 100.0 | 100.0 | 100.0 | 100.0 | 100.0 |
| เข้าร่วม | 36.2 | 4.3 | 34.1 | 41.9 | 46.0 | 13.7 |
| ไม่เข้าร่วม | 63.8 | 95.7 | 65.9 | 58.1 | 54.0 | 86.3 |
| เหตุผลที่ไม่เข้าร่วม | 100.0 | 100.0 | 100.0 | 100.0 | 100.0 | 100.0 |
| ◆ หมู่บ้าน/ชุมชนนี้ยังไม่มีการจัดทำโครงการ | 55.8 | 61.9 | 47.0 | 51.7 | 60.1 | 69.8 |
| ◆ ไม่มีเวลา/ติดธุระ | 34.6 | 32.3 | 42.7 | 37.6 | 29.3 | 23.8 |
| ◆ ไม่สนใจที่จะเข้าร่วม | 5.0 | 1.3 | 6.7 | 7.3 | 4.3 | 2.4 |
| ◆ ไม่รู้ในรายละเอียดของโครงการ | 2.2 | 3.2 | 1.2 | 2.4 | 2.7 | 1.6 |
| ◆ ไม่เลื่อมใส/ไม่ศรัทธา | 0.2 | - | 0.6 | - | - | 0.8 |
| ◆ อื่น ๆ | 2.2 | 1.3 | 1.8 | 1.0 | 3.6 | 1.6 |

ตาราง 10 ร้อยละของประชาชนชาวไทยพุทธที่เข้าร่วมโครงการหมู่บ้านรักษาศีล 5 จำแนกตามกิจกรรมที่ได้เข้าร่วมโครงการ เป็นรายภาค

| กิจกรรม ^{1/} | ทั่วประเทศ | ภาค | | | | |
|--|------------|---------------|-----------------------|-------|--------------------|------|
| | | กรุงเทพมหานคร | กลาง (ยกเว้น กทม.) | เหนือ | ตะวันออกเฉียงเหนือ | ใต้ |
| ● การตัดบาตร | 79.2 | 85.7 | 69.4 | 76.4 | 88.1 | 50.0 |
| ● การฟังธรรม/ฟังเทศน์ | 78.8 | 71.4 | 55.3 | 91.2 | 86.9 | 50.0 |
| ● การสวดมนต์ | 70.6 | 71.4 | 56.5 | 76.4 | 75.0 | 75.0 |
| ● การนั่งสมาธิ | 36.7 | 57.1 | 20.0 | 47.3 | 39.4 | 40.0 |
| ● การทำกิจกรรมจิตสาธารณะ | 19.8 | - | 15.3 | 16.2 | 25.6 | 10.0 |
| ● การเรียนรู้ปรัชญาเศรษฐกิจพอเพียง | 18.4 | 28.6 | 21.2 | 16.2 | 18.1 | 15.0 |
| ● ร่วมรณรงค์เชิญชวนให้คนในชุมชน/หมู่บ้าน รักษาศีล 5 | 18.1 | - | 21.2 | 19.6 | 16.2 | 10.0 |
| ● การเดินจงกรม | 9.7 | - | 7.1 | 11.5 | 10.6 | 5.0 |
| ● การเรียนรู้วิถีวัฒนธรรมนำไทย | 7.2 | 14.3 | 2.4 | 6.1 | 10.6 | 5.0 |
| ● การร่วมเดินทางไปปฏิบัติธรรมะสัญจร | 6.4 | - | 4.7 | 3.4 | 9.4 | 5.0 |
| ● การอบรม ศีลธรรมและวัฒนธรรม สุขภาพอนามัย สัมมาชีพ สันติสุข ศึกษาสงเคราะห์ สาธารณสงเคราะห์ กตัญญูกตเวทีตาธรรม และสามัคคีธรรม | 6.3 | - | 2.4 | 6.8 | 8.7 | - |
| ● การอบรมความรู้ในเรื่องโทษของอบายมุขทั้งปวง | 6.0 | 14.3 | 2.4 | 9.5 | 6.2 | - |
| ● การถาม-ตอบปัญหาธรรมะกับพระ | 4.3 | 14.3 | 2.4 | 8.8 | 2.5 | 5.0 |

หมายเหตุ : 1/ ตอบได้มากกว่า 1 คำตอบ

ตาราง 11 ร้อยละของประชาชนชาวไทยพุทธที่เข้าร่วมโครงการหมู่บ้านรักษาศีล 5 จำแนกตามการมีปัญหาและอุปสรรคในการเข้าร่วมโครงการ เป็นรายภาค

| การมีปัญหา/อุปสรรค | ทั่วประเทศ | ภาค | | | | |
|--|------------|---------------|-----------------------|-------|--------------------|-------|
| | | กรุงเทพมหานคร | กลาง (ยกเว้น กทม.) | เหนือ | ตะวันออกเฉียงเหนือ | ใต้ |
| รวม | 100.0 | 100.0 | 100.0 | 100.0 | 100.0 | 100.0 |
| ไม่มีปัญหา/อุปสรรค | 96.2 | 100.0 | 97.6 | 96.6 | 95.0 | 95.0 |
| มีปัญหา/อุปสรรค | 3.8 | - | 2.4 | 3.4 | 5.0 | 5.0 |
| มีปัญหาและอุปสรรค ^{1/} | | | | | | |
| ◆ การประชาสัมพันธ์เชิญชวนเข้าร่วมโครงการฯ ยังขาดความชัดเจนและทั่วถึง | 39.6 | - | 50.0 | 60.0 | 25.0 | 100.0 |
| ◆ ขั้นตอนการสมัครเป็นสมาชิกครอบครัวรักษาศีล 5 มีความยุ่งยากไม่สะดวก | 28.3 | - | - | 60.0 | 25.0 | - |
| ◆ เกณฑ์การคัดเลือกและการประเมินผลในการเป็นครอบครัวรักษาศีล 5 ไม่มีความชัดเจน | 17.9 | - | - | - | 25.0 | 100.0 |
| ◆ ขาดการมีส่วนร่วม ภาคีรัฐ ภาคเอกชน และหน่วยงานที่เกี่ยวข้องในท้องถิ่น | 14.4 | - | - | - | 25.0 | - |
| ◆ ขั้นตอนการดำเนินงานโครงการฯ ไม่โปร่งใส | 7.2 | - | - | - | 12.5 | - |
| ◆ อื่นๆ (มีเวลาน้อย สมาชิกบางคนไม่ปฏิบัติตาม) | 22.3 | - | 50.0 | - | 25.0 | - |

หมายเหตุ : 1/ ตอบได้มากกว่า 1 คำตอบ

ตาราง 12 ร้อยละของประชาชนชาวไทยพุทธที่เข้าร่วมโครงการหมู่บ้านรักษาศีล 5 จำแนกตามความคิดเห็นเกี่ยวกับปัญหาต่างๆ ของหมู่บ้าน/ชุมชน ก่อนและหลังเข้าร่วมโครงการ เป็นรายภาค

| ระดับของปัญหา | ทั่วประเทศ | ภาค | | | | |
|---|------------|---------------|-----------------------|-------|------------------------|-------|
| | | กรุงเทพมหานคร | กลาง (ยกเว้น กทม.) | เหนือ | ตะวันออก เฉียงเหนือ | ใต้ |
| • การแบ่งแยกทางความคิด | | | | | | |
| ก่อนมีโครงการมีปัญหาระดับ | 100.0 | 100.0 | 100.0 | 100.0 | 100.0 | 100.0 |
| มาก | 5.0 | 28.6 | 5.9 | 5.4 | 3.1 | 15.0 |
| ปานกลาง | 28.3 | 42.8 | 30.5 | 29.1 | 24.4 | 60.0 |
| น้อย | 32.5 | - | 31.8 | 37.8 | 31.2 | 20.0 |
| ไม่มีปัญหาเลย | 34.2 | 28.6 | 31.8 | 27.7 | 41.2 | 5.0 |
| หลังมีโครงการปัญหาลดลงระดับ^{1/} | 100.0 | 100.0 | 100.0 | 100.0 | 100.0 | 100.0 |
| มาก | 18.5 | 20.0 | 25.8 | 15.7 | 13.6 | 26.7 |
| น้อย | 65.7 | 60.0 | 58.1 | 76.5 | 65.9 | 53.3 |
| เหมือนเดิม | 15.8 | 20.0 | 16.1 | 7.8 | 20.5 | 20.0 |
| • ความรักความสามัคคีในชุมชน | | | | | | |
| ก่อนมีโครงการมีปัญหาระดับ | 100.0 | 100.0 | 100.0 | 100.0 | 100.0 | 100.0 |
| มาก | 10.6 | 14.3 | 11.8 | 9.4 | 10.6 | 10.0 |
| ปานกลาง | 29.3 | 57.1 | 24.7 | 33.8 | 25.0 | 90.0 |
| น้อย | 23.2 | 14.3 | 29.4 | 28.4 | 18.1 | - |
| ไม่มีปัญหาเลย | 36.9 | 14.3 | 34.1 | 28.4 | 46.3 | - |
| หลังมีโครงการปัญหาลดลงระดับ^{1/} | 100.0 | 100.0 | 100.0 | 100.0 | 100.0 | 100.0 |
| มาก | 44.2 | 40.0 | 45.2 | 50.0 | 38.6 | 50.0 |
| น้อย | 26.1 | 20.0 | 32.2 | 31.2 | 17.5 | 35.0 |
| เหมือนเดิม | 29.7 | 40.0 | 22.6 | 18.8 | 43.9 | 15.0 |
| • การไว้ใจกัน | | | | | | |
| ก่อนมีโครงการมีปัญหาระดับ | 100.0 | 100.0 | 100.0 | 100.0 | 100.0 | 100.0 |
| มาก | 5.0 | 14.3 | 8.2 | 2.0 | 4.4 | 10.0 |
| ปานกลาง | 32.5 | 85.7 | 23.5 | 43.2 | 27.5 | 75.0 |
| น้อย | 23.5 | - | 27.1 | 26.4 | 21.2 | 10.0 |
| ไม่มีปัญหาเลย | 39.0 | - | 41.2 | 28.4 | 46.9 | 5.0 |
| หลังมีโครงการปัญหาลดลงระดับ^{1/} | 100.0 | 100.0 | 100.0 | 100.0 | 100.0 | 100.0 |
| มาก | 39.9 | 14.3 | 33.4 | 40.2 | 43.1 | 53.0 |
| น้อย | 26.4 | 28.6 | 37.0 | 29.9 | 17.7 | 23.5 |
| เหมือนเดิม | 33.7 | 57.1 | 29.6 | 29.9 | 39.2 | 23.5 |

หมายเหตุ : 1/ เป็นร้อยละของผู้ที่ตอบว่าปัญหาต่างๆ ของหมู่บ้าน/ชุมชนมีในระดับปานกลางถึงมากก่อนเข้าร่วมโครงการ

ตาราง 12 ร้อยละของประชาชนชาวไทยพุทธที่เข้าร่วมโครงการหมู่บ้านรักษาศีล 5 จำแนกตามความคิดเห็นเกี่ยวกับปัญหาต่างๆ ของหมู่บ้าน/ชุมชน ก่อนและหลังเข้าร่วมโครงการ เป็นรายภาค (ต่อ)

| ระดับของปัญหา | ทั่วประเทศ | ภาค | | | | |
|--|--------------|---------------|-----------------------|--------------|--------------------|--------------|
| | | กรุงเทพมหานคร | กลาง (ยกเว้น กทม.) | เหนือ | ตะวันออกเฉียงเหนือ | ใต้ |
| • การช่วยเหลือเอื้ออาทรกัน | | | | | | |
| ก่อนมีโครงการมีปัญหาระดับ | 100.0 | 100.0 | 100.0 | 100.0 | 100.0 | 100.0 |
| มาก | 8.8 | 28.6 | 7.0 | 6.1 | 10.6 | 15.0 |
| ปานกลาง | 31.6 | 57.1 | 31.8 | 40.5 | 23.2 | 75.0 |
| น้อย | 17.9 | 14.3 | 21.2 | 20.9 | 15.0 | 5.0 |
| ไม่มีปัญหาเลย | 41.7 | - | 40.0 | 32.5 | 51.2 | 5.0 |
| หลังมีโครงการปัญหาดลดลงระดับ^{1/} | 100.0 | 100.0 | 100.0 | 100.0 | 100.0 | 100.0 |
| มาก | 48.3 | 66.6 | 42.4 | 49.3 | 51.9 | 38.9 |
| น้อย | 20.3 | 16.7 | 21.2 | 17.4 | 18.5 | 44.4 |
| เหมือนเดิม | 31.4 | 16.7 | 36.4 | 33.3 | 29.6 | 16.7 |
| • ความสุภาพอ่อนน้อม | | | | | | |
| ก่อนมีโครงการมีปัญหาระดับ | 100.0 | 100.0 | 100.0 | 100.0 | 100.0 | 100.0 |
| มาก | 8.6 | 14.3 | 8.3 | 6.1 | 9.4 | 20.0 |
| ปานกลาง | 28.8 | 57.1 | 24.7 | 37.8 | 23.1 | 65.0 |
| น้อย | 19.3 | 28.6 | 23.5 | 23.7 | 15.0 | 5.0 |
| ไม่มีปัญหาเลย | 43.3 | - | 43.5 | 32.4 | 52.5 | 10.0 |
| หลังมีโครงการปัญหาดลดลงระดับ^{1/} | 100.0 | 100.0 | 100.0 | 100.0 | 100.0 | 100.0 |
| มาก | 42.4 | 40.0 | 57.1 | 43.1 | 32.7 | 47.1 |
| น้อย | 19.7 | - | 17.9 | 24.6 | 15.4 | 35.3 |
| เหมือนเดิม | 37.9 | 60.0 | 25.0 | 32.3 | 51.9 | 17.6 |
| • การฆ่าสัตว์/เบียดเบียนชีวิตผู้อื่น | | | | | | |
| ก่อนมีโครงการมีปัญหาระดับ | 100.0 | 100.0 | 100.0 | 100.0 | 100.0 | 100.0 |
| มาก | 3.6 | - | 4.7 | 3.4 | 3.1 | 5.0 |
| ปานกลาง | 27.4 | 28.6 | 17.6 | 38.5 | 23.8 | 70.0 |
| น้อย | 30.3 | 57.1 | 35.3 | 33.8 | 26.2 | 5.0 |
| ไม่มีปัญหาเลย | 38.7 | 14.3 | 42.4 | 24.3 | 46.9 | 20.0 |
| หลังมีโครงการปัญหาดลดลงระดับ^{1/} | 100.0 | 100.0 | 100.0 | 100.0 | 100.0 | 100.0 |
| มาก | 12.4 | - | 15.8 | 8.1 | 9.3 | 46.7 |
| น้อย | 49.1 | 50.0 | 52.6 | 58.0 | 41.9 | 33.3 |
| เหมือนเดิม | 38.5 | 50.0 | 31.6 | 33.9 | 48.8 | 20.0 |

หมายเหตุ : 1/ เป็นร้อยละของผู้ที่ตอบว่าปัญหาต่างๆ ของหมู่บ้าน/ชุมชนมีในระดับปานกลางถึงมากก่อนเข้าร่วมโครงการ

ตาราง 12 ร้อยละของประชาชนชาวไทยพุทธที่เข้าร่วมโครงการหมู่บ้านรักษาศีล 5 จำแนกตามความคิดเห็นเกี่ยวกับปัญหาต่างๆ ของหมู่บ้าน/ชุมชน ก่อนและหลังเข้าร่วมโครงการ เป็นรายภาค (ต่อ)

| ระดับของปัญหา | ทั่วประเทศ | ภาค | | | | |
|--|------------|---------------|-----------------------|-------|--------------------|-------|
| | | กรุงเทพมหานคร | กลาง (ยกเว้น กทม.) | เหนือ | ตะวันออกเฉียงเหนือ | ใต้ |
| <ul style="list-style-type: none"> ● การลักทรัพย์/การหยิบจับในสิ่งของที่ไม่อนุญาต | | | | | | |
| <u>ก่อนมีโครงการมีปัญหาระดับ</u> | 100.0 | 100.0 | 100.0 | 100.0 | 100.0 | 100.0 |
| มาก | 1.7 | - | 3.5 | 2.0 | - | 10.0 |
| ปานกลาง | 11.1 | 14.3 | 11.8 | 9.5 | 8.7 | 60.0 |
| น้อย | 34.9 | 57.1 | 36.5 | 40.5 | 31.9 | 5.0 |
| ไม่มีปัญหาเลย | 52.3 | 28.6 | 48.2 | 48.0 | 59.4 | 25.0 |
| <u>หลังมีโครงการปัญหาดลดลงระดับ^{1/}</u> | 100.0 | 100.0 | 100.0 | 100.0 | 100.0 | 100.0 |
| มาก | 22.5 | - | 30.8 | 5.9 | 21.4 | 35.7 |
| น้อย | 61.8 | - | 38.4 | 94.1 | 78.6 | 28.6 |
| เหมือนเดิม | 15.7 | 100.0 | 30.8 | - | - | 35.7 |
| <ul style="list-style-type: none"> ● การประพฤติผิดในกาม | | | | | | |
| <u>ก่อนมีโครงการมีปัญหาระดับ</u> | 100.0 | 100.0 | 100.0 | 100.0 | 100.0 | 100.0 |
| มาก | 0.9 | - | 2.4 | 0.7 | - | 5.0 |
| ปานกลาง | 7.2 | - | 3.5 | 8.8 | 6.2 | 45.0 |
| น้อย | 32.9 | 100.0 | 32.9 | 38.5 | 28.8 | 20.0 |
| ไม่มีปัญหาเลย | 59.0 | - | 61.2 | 52.0 | 65.0 | 30.0 |
| <u>หลังมีโครงการปัญหาดลดลงระดับ^{1/}</u> | 100.0 | 100.0 | 100.0 | 100.0 | 100.0 | 100.0 |
| มาก | 24.4 | - | 20.0 | 7.1 | 30.0 | 50.0 |
| น้อย | 58.7 | - | 40.0 | 78.6 | 60.0 | 40.0 |
| เหมือนเดิม | 16.9 | - | 40.0 | 14.3 | 10.0 | 10.0 |
| <ul style="list-style-type: none"> ● การพูดเท็จ/พูดให้ร้ายผู้อื่น/พูดคำหยาบ พูดส่อเสียด | | | | | | |
| <u>ก่อนมีโครงการมีปัญหาระดับ</u> | 100.0 | 100.0 | 100.0 | 100.0 | 100.0 | 100.0 |
| มาก | 2.1 | - | 2.3 | 2.0 | 1.9 | 5.0 |
| ปานกลาง | 24.6 | 28.6 | 15.3 | 20.3 | 30.6 | 55.0 |
| น้อย | 44.5 | 57.1 | 50.6 | 56.8 | 34.4 | 30.0 |
| ไม่มีปัญหาเลย | 28.8 | 14.3 | 31.8 | 20.9 | 33.1 | 10.0 |
| <u>หลังมีโครงการปัญหาดลดลงระดับ^{1/}</u> | 100.0 | 100.0 | 100.0 | 100.0 | 100.0 | 100.0 |
| มาก | 7.0 | - | 13.3 | 3.0 | 3.8 | 33.4 |
| น้อย | 66.4 | 50.0 | 40.0 | 84.9 | 71.2 | 33.3 |
| เหมือนเดิม | 26.6 | 50.0 | 46.7 | 12.1 | 25.0 | 33.3 |

หมายเหตุ : 1/ เป็นร้อยละของผู้ที่ตอบว่าปัญหาต่างๆ ของหมู่บ้าน/ชุมชนมีในระดับปานกลางถึงมากก่อนเข้าร่วมโครงการ

ตาราง 12 ร้อยละของประชาชนชาวไทยพุทธที่เข้าร่วมโครงการหมู่บ้านรักษาศีล 5 จำแนกตามความคิดเห็นเกี่ยวกับปัญหาต่างๆ ของหมู่บ้าน/ชุมชน ก่อนและหลังเข้าร่วมโครงการ เป็นรายภาค (ต่อ)

| ระดับของปัญหา | ทั่วประเทศ | ภาค | | | | |
|---|------------|---------------|-----------------------|-------|------------------------|-------|
| | | กรุงเทพมหานคร | กลาง (ยกเว้น กทม.) | เหนือ | ตะวันออก เฉียงเหนือ | ใต้ |
| • การดื่มสุราเมรัย/ของมีนเมา/สิ่งเสพติด/การพนัน | | | | | | |
| <u>ก่อนมีโครงการมีปัญหาในระดับ</u> | 100.0 | 100.0 | 100.0 | 100.0 | 100.0 | 100.0 |
| มาก | 9.4 | 14.3 | 12.9 | 12.2 | 5.6 | 10.0 |
| ปานกลาง | 39.2 | 57.1 | 21.2 | 50.0 | 41.9 | 55.0 |
| น้อย | 31.2 | 14.3 | 38.8 | 27.0 | 30.0 | 25.0 |
| ไม่มีปัญหาเลย | 20.2 | 14.3 | 27.1 | 10.8 | 22.5 | 10.0 |
| <u>หลังมีโครงการปัญหาลดลงระดับ^{1/}</u> | 100.0 | 100.0 | 100.0 | 100.0 | 100.0 | 100.0 |
| มาก | 7.5 | - | 6.9 | 4.3 | 9.2 | 23.1 |
| น้อย | 57.0 | 20.0 | 37.9 | 62.0 | 61.9 | 61.5 |
| เหมือนเดิม | 35.5 | 80.0 | 55.2 | 33.7 | 28.9 | 15.4 |

หมายเหตุ : 1/ เป็นร้อยละของผู้ที่ตอบว่าปัญหาต่างๆ ของหมู่บ้าน/ชุมชนมีในระดับปานกลางถึงมากก่อนเข้าร่วมโครงการ

ตาราง 13 ร้อยละของประชาชนชาวไทยพุทธที่เข้าร่วมโครงการหมู่บ้านรักษาศีล 5 จำแนกตามความพึงพอใจในการดำเนินงานโครงการ เป็นรายภาค

| ความพึงพอใจ | ทั่วประเทศ | ภาค | | | | |
|---|------------|---------------|-----------------------|-------|--------------------|-------|
| | | กรุงเทพมหานคร | กลาง (ยกเว้น กทม.) | เหนือ | ตะวันออกเฉียงเหนือ | ใต้ |
| <ul style="list-style-type: none"> การประชาสัมพันธ์เชิญชวนเข้าร่วมโครงการฯ มีความชัดเจน ทั้งถึง | 100.0 | 100.0 | 100.0 | 100.0 | 100.0 | 100.0 |
| มากที่สุด | 17.8 | 14.3 | 24.7 | 16.2 | 13.8 | 35.0 |
| มาก | 39.6 | 14.3 | 47.1 | 32.4 | 41.2 | 20.0 |
| ปานกลาง | 30.8 | 14.3 | 23.5 | 38.5 | 30.6 | 35.0 |
| น้อย | 9.5 | 28.6 | 2.4 | 11.5 | 12.5 | - |
| น้อยที่สุด | 1.5 | 14.3 | 1.2 | 1.4 | 1.3 | 5.0 |
| ไม่รู้/ไม่ทราบ/ไม่มีความคิดเห็น | 0.9 | 14.3 | 1.2 | - | 0.6 | 5.0 |
| <ul style="list-style-type: none"> ขั้นตอนในการสมัครเป็นสมาชิกครอบครัวรักษาศีล 5 และหมู่บ้านรักษาศีล 5 | 100.0 | 100.0 | 100.0 | 100.0 | 100.0 | 100.0 |
| มากที่สุด | 13.1 | 14.3 | 16.5 | 12.8 | 10.6 | 25.0 |
| มาก | 36.4 | 14.3 | 42.4 | 33.8 | 35.0 | 35.0 |
| ปานกลาง | 36.9 | 14.3 | 32.9 | 38.5 | 39.4 | 25.0 |
| น้อย | 7.5 | 28.6 | 3.5 | 8.8 | 8.7 | 5.0 |
| น้อยที่สุด | 1.7 | 14.3 | 1.2 | 3.4 | 0.6 | 5.0 |
| ไม่รู้/ไม่ทราบ/ไม่มีความคิดเห็น | 4.4 | 14.3 | 3.6 | 2.8 | 5.7 | 5.0 |
| <ul style="list-style-type: none"> ขั้นตอนการดำเนินงานโครงการฯ การอำนวยความสะดวก | 100.0 | 100.0 | 100.0 | 100.0 | 100.0 | 100.0 |
| มากที่สุด | 12.8 | - | 17.6 | 11.5 | 10.0 | 30.0 |
| มาก | 34.5 | 42.9 | 38.8 | 33.1 | 33.1 | 25.0 |
| ปานกลาง | 40.3 | 14.3 | 35.3 | 41.9 | 43.7 | 25.0 |
| น้อย | 5.8 | - | 3.5 | 6.1 | 6.9 | 10.0 |
| น้อยที่สุด | 1.8 | 14.3 | 1.2 | 2.0 | 1.3 | 10.0 |
| ไม่รู้/ไม่ทราบ/ไม่มีความคิดเห็น | 4.9 | 28.6 | 3.6 | 5.4 | 5.0 | - |

ตาราง 13 ร้อยละของประชาชนชาวไทยพุทธที่เข้าร่วมโครงการหมู่บ้านรักษาศีล 5 จำแนกตามความพึงพอใจในการดำเนินงานโครงการ เป็นรายภาค (ต่อ)

| ความพึงพอใจ | ทั่วประเทศ | ภาค | | | | |
|--|--------------|---------------|-----------------------|--------------|--------------------|--------------|
| | | กรุงเทพมหานคร | กลาง (ยกเว้น กทม.) | เหนือ | ตะวันออกเฉียงเหนือ | ใต้ |
| •เกณฑ์การคัดเลือกและการประเมินผลในการเป็นครอบครัวรักษาศีล 5 และหมู่บ้านรักษาศีล 5 | 100.0 | 100.0 | 100.0 | 100.0 | 100.0 | 100.0 |
| มากที่สุด | 11.5 | 14.3 | 15.3 | 10.1 | 8.7 | 35.0 |
| มาก | 36.6 | 14.3 | 43.5 | 37.8 | 33.1 | 20.0 |
| ปานกลาง | 34.8 | - | 32.9 | 33.8 | 38.1 | 20.0 |
| น้อย | 6.7 | 28.6 | 1.2 | 9.5 | 7.5 | 10.0 |
| น้อยที่สุด | 1.6 | 14.3 | 2.4 | 2.0 | 0.6 | - |
| ไม่รู้/ไม่ทราบ/ไม่มีความคิดเห็น | 9.0 | 28.6 | 4.7 | 6.8 | 11.9 | 15.0 |
| •การมอบป้าย/ใบประกาศยกย่องเชิดชูเกียรติ | 100.0 | 100.0 | 100.0 | 100.0 | 100.0 | 100.0 |
| มากที่สุด | 11.2 | 14.3 | 14.1 | 9.5 | 9.4 | 30.0 |
| มาก | 29.6 | 14.3 | 29.4 | 33.8 | 28.7 | 10.0 |
| ปานกลาง | 33.9 | - | 29.4 | 35.1 | 36.2 | 40.0 |
| น้อย | 9.2 | 14.3 | 8.2 | 9.5 | 9.4 | 10.0 |
| น้อยที่สุด | 2.7 | 28.6 | 5.9 | 1.4 | 1.3 | - |
| ไม่รู้/ไม่ทราบ/ไม่มีความคิดเห็น | 13.4 | 28.6 | 12.9 | 10.8 | 15.0 | 10.0 |

ตาราง 14 ร้อยละของประชาชนชาวไทยพุทธที่เข้าร่วมโครงการหมู่บ้านรักษาศีล 5 จำแนกตามความต้องการให้มีการปรับปรุงโครงการ เป็นรายภาค

| ความต้องการ | ทั่วประเทศ | ภาค | | | | |
|---|------------|---------------|-----------------------|-------|--------------------|-------|
| | | กรุงเทพมหานคร | กลาง (ยกเว้น กทม.) | เหนือ | ตะวันออกเฉียงเหนือ | ใต้ |
| รวม | 100.0 | 100.0 | 100.0 | 100.0 | 100.0 | 100.0 |
| ไม่ต้องปรับปรุง/ดีแล้ว | 89.2 | 57.1 | 91.8 | 89.2 | 88.7 | 85.0 |
| ต้องการปรับปรุง ในเรื่อง | 10.8 | 42.9 | 8.2 | 10.8 | 11.3 | 15.0 |
| เรื่องที่ต้องการให้ปรับปรุง | 100.0 | 100.0 | 100.0 | 100.0 | 100.0 | 100.0 |
| • ควรมีการประชาสัมพันธ์โครงการให้ทั่วถึงและมากกว่านี้ | 75.6 | 100.0 | 71.4 | 87.5 | 66.7 | 100.0 |
| • ควรที่จะทำโครงการนี้อย่างต่อเนื่อง | 16.6 | - | 28.6 | 12.5 | 16.7 | - |
| • ควรมีการมอบป้าย/ใบประกาศยกย่องเชิดชูเกียรติให้กับหมู่บ้านที่เข้าร่วมโครงการ | 7.8 | - | - | - | 16.7 | - |

ตาราง 15 ร้อยละของประชาชนชาวไทยพุทธที่เข้าร่วมโครงการหมู่บ้านรักษาศีล 5 จำแนกตามความต้องการให้มีการดำเนินโครงการอย่างต่อเนื่อง เป็นรายภาค

| ความต้องการ | ทั่วประเทศ | ภาค | | | | |
|--|------------|---------------|-----------------------|-------|------------------------|-------|
| | | กรุงเทพมหานคร | กลาง (ยกเว้น กทม.) | เหนือ | ตะวันออก เฉียงเหนือ | ใต้ |
| รวม | 100.0 | 100.0 | 100.0 | 100.0 | 100.0 | 100.0 |
| ต้องการให้มีการดำเนินการโครงการ | 99.0 | 85.7 | 98.8 | 99.3 | 99.4 | 95.0 |
| ไม่ต้องการ | 1.0 | 14.3 | 1.2 | 0.7 | 0.6 | 5.0 |
| เหตุผลที่ไม่ต้องการ | 100.0 | 100.0 | 100.0 | 100.0 | 100.0 | 100.0 |
| <ul style="list-style-type: none"> ● ประพฤติปฏิบัติตนดีอยู่แล้วจึงไม่จำเป็นต้องมีการจัดทำโครงการนี้ | 70.7 | - | 100.0 | 100.0 | - | 100.0 |
| <ul style="list-style-type: none"> ● ไม่แสดงความคิดเห็น | 29.3 | 100.0 | - | - | 100.0 | - |

ตาราง 16 ร้อยละของประชาชนชาวไทยพุทธ จำแนกตามประโยชน์ของโครงการหมู่บ้านรักษาศีล 5 เป็นรายภาค

| ประโยชน์ ^{1/} | ทั่ว ประเทศ | ภาค | | | | |
|---|----------------|-------------------|-----------------------|-------|------------------------|------|
| | | กรุงเทพ มหานคร | กลาง (ยกเว้น กทม.) | เหนือ | ตะวันออก เฉียงเหนือ | ใต้ |
| ● ได้เรียนรู้และเข้าใจหลักธรรมดังกล่าว สำหรับการดำเนินชีวิตอย่างถูกต้อง | 62.4 | 50.4 | 59.5 | 71.7 | 65.0 | 63.2 |
| ● สามารถนำหลักธรรมดังกล่าว มาแก้ไขปรับเปลี่ยนพฤติกรรม | 46.0 | 35.9 | 41.1 | 49.5 | 54.5 | 44.5 |
| ● ได้ฝึกการพัฒนาจิตใจให้มีเหตุผลในการดำรงชีวิต | 40.6 | 38.1 | 34.3 | 44.5 | 45.0 | 42.9 |
| ● ทำให้มีคุณธรรมจริยธรรมที่ดีต่อตนเอง และบุคคลอื่น ๆ ทั้งในครอบครัว ชุมชน สังคม และประเทศ | 38.8 | 36.2 | 30.2 | 41.5 | 46.7 | 41.0 |
| ● มีความเกรงกลัวต่อการทำบาป | 33.5 | 35.0 | 31.2 | 32.9 | 38.5 | 26.3 |
| ● ทำให้ครอบครัวมีความสุขและความอบอุ่นมากขึ้น | 26.7 | 23.6 | 24.9 | 25.6 | 31.5 | 25.0 |
| ● ทำให้สามารถสร้างภูมิคุ้มกันทางด้านจิตใจด้วยหลักธรรมดังกล่าว | 25.6 | 22.9 | 18.7 | 30.3 | 30.9 | 26.4 |
| ● สามารถปรับเปลี่ยนการดำเนินชีวิตไปในทางที่ดี ไม่เกี่ยวข้องกับอบายมุขทั้งปวง | 23.4 | 25.1 | 19.7 | 20.8 | 27.9 | 23.4 |
| ● ทำให้เกิดความปรองดองสมานฉันท์ของคนในชุมชน/หมู่บ้าน | 18.8 | 13.9 | 16.7 | 20.6 | 23.8 | 14.8 |
| ● อื่น ๆ | 0.6 | 2.8 | - | 0.1 | - | 1.9 |

หมายเหตุ : 1/ ตอบได้มากกว่า 1 คำตอบ

ตาราง 17 ร้อยละของประชาชน จำแนกข้อคิดเห็น/ข้อเสนอแนะต่อโครงการหมู่บ้านรักษาศีล 5 เป็นรายภาค

| ข้อคิดเห็นและข้อเสนอแนะ | ทั่ว ประเทศ | ภาค | | | | |
|--|----------------|-------------------|-----------------------|-------|------------------------|-------|
| | | กรุงเทพ มหานคร | กลาง (ยกเว้น กทม.) | เหนือ | ตะวันออก เฉียงเหนือ | ใต้ |
| รวม | 100.0 | 100.0 | 100.0 | 100.0 | 100.0 | 100.0 |
| ไม่แสดงความคิดเห็น | 71.3 | 62.9 | 75.3 | 74.4 | 69.9 | 69.7 |
| แสดงความคิดเห็น | 28.7 | 37.1 | 24.7 | 25.6 | 30.1 | 30.3 |
| ข้อคิดเห็น/ข้อเสนอแนะ | 100.0 | 100.0 | 100.0 | 100.0 | 100.0 | 100.0 |
| ● โครงการที่อยู่แล้วต้องการให้ทำอย่างต่อเนื่อง/ ทำให้คนเข้าถึงหลักคำสอนของศาสนา | 29.1 | 21.5 | 26.4 | 27.5 | 41.3 | 20.8 |
| ● ควรประชาสัมพันธ์เชิญชวนเข้าร่วมโครงการฯ ให้ทั่วถึงมากกว่านี้ /ควรมีป้ายประชาสัมพันธ์ เชิญชวน | 26.1 | 33.2 | 31.6 | 32.0 | 12.3 | 28.4 |
| ● เป็นการปลูกจิตสำนึกให้มีความรักความ สามัคคีในชุมชน/หมู่บ้าน/เข้มแข็ง | 11.7 | 11.4 | 10.4 | 9.5 | 14.9 | 10.6 |
| ● ต้องการให้ทุกจังหวัด ทุกอำเภอ ทุกพื้นที่ และทุกหมู่บ้าน มีการจัดกิจกรรมทางศาสนา ในวันสำคัญอย่างจริงจัง | 9.6 | 5.5 | 13.0 | 3.5 | 11.5 | 11.4 |
| ● ต้องการให้หลายๆ หน่วยงานที่เกี่ยวข้องมา ร่วมกันทำอย่างจริงจังต่อเนื่อง/สนับสนุน โครงการต่อ | 4.9 | 4.8 | 2.1 | 9.0 | 4.7 | 6.4 |
| ● ทำให้จิตใจสงบสุข มีความสุภาพอ่อนน้อม สามารถนำศีล 5 ไปใช้ในชีวิตประจำวัน | 4.6 | 4.8 | 3.6 | 4.0 | 3.8 | 8.1 |
| ● มีจิตสำนึกที่ดี/มีความเกรงกลัวต่อการทำบาป/ ทำให้รักษาศีล 5 กันเพิ่มขึ้น | 4.5 | 9.0 | 5.7 | 4.5 | 0.9 | 3.8 |
| ● อยากให้ปลูกฝังเรื่องศีล 5 ตั้งแต่เด็กเล็ก และทำอย่างจริงจัง | 3.3 | 5.2 | 2.6 | 1.5 | 3.4 | 4.2 |
| ● ควรมีการส่งเสริมให้เด็กและเยาวชนรักษาศีล ให้มากขึ้น/ขยายไปในสถานศึกษา/ทำให้เด็ก มีโอกาสเข้าถึงธรรมได้มากขึ้น | 2.1 | 0.3 | 1.0 | 6.0 | 2.1 | 1.7 |
| ● สามารถปรับเปลี่ยนการดำเนินชีวิตไปในทาง ที่ดีขึ้น ลดการดื่มสุราเมรัย/ของมีเมา/สิ่ง เสพติด/การพนัน | 1.6 | 1.7 | 1.0 | 2.0 | 1.7 | 1.7 |
| ● ทำให้ครอบครัวมีความสุขและความอบอุ่น มากขึ้น | 1.6 | 2.4 | 2.6 | 0.5 | 0.9 | 1.3 |
| ● ควรมีการสนับสนุนให้มีสถานที่ปฏิบัติธรรม ประจำหมู่บ้าน /ปรับปรุงของเดิมให้ดีขึ้น | 1.0 | - | - | - | 2.6 | 1.7 |

หมายเหตุ : 1/ ตอบได้มากกว่า 1 คำตอบ

ตาราง 18 ร้อยละของประชาชนชาวไทยพุทธ จำแนกตามข้อคิดเห็นต่อหลักธรรมคำสอนของศาสนาพุทธ เป็นรายภาค

| ข้อคิดเห็น | ทั่ว ประเทศ | ภาค | | | | |
|---|----------------|-------------------|-----------------------|-------|------------------------|-------|
| | | กรุงเทพ มหานคร | กลาง (ยกเว้น กทม.) | เหนือ | ตะวันออก เฉียงเหนือ | ใต้ |
| รวม | 100.0 | 100.0 | 100.0 | 100.0 | 100.0 | 100.0 |
| ไม่แสดงความคิดเห็น | 76.4 | 81.4 | 71.2 | 72.1 | 77.6 | 87.7 |
| แสดงความคิดเห็น | 23.6 | 18.6 | 28.8 | 27.9 | 22.4 | 12.3 |
| ข้อคิดเห็น ^{1/} | | | | | | |
| • รมรณรงค์ส่งเสริมประชาสัมพันธ์ให้ความรู้ประชาชน เด็กและเยาวชน เห็นคุณค่าของการทำความดีละเว้นความชั่ว นำหลักธรรมคำสอนของศาสนา มาเป็นแนวทางในการใช้ชีวิตและนำมาปฏิบัติในทางที่ไม่เกี่ยวข้องกับบอบายมุข เข้าวัดรักษาศีล 5 | 38.1 | 36.6 | 37.8 | 41.0 | 35.4 | 43.9 |
| • รู้จักการเอื้อเฟื้อเผื่อแผ่ มีน้ำใจ เสียสละ ซื่อสัตย์ | 9.0 | 7.1 | 8.9 | 6.7 | 14.2 | 1.6 |
| • สร้างจิตสำนึกให้เด็กและเยาวชนมีคุณธรรม จริยธรรมที่ดีต่อตนเองและบุคคลอื่นและให้ปลูกฝัง เรื่องศีลธรรมตั้งแต่เด็ก/ให้โรงเรียนและปลูกฝังการรู้จักใช้เหตุผล มีสติ และพัฒนาจิตใจให้มีเหตุผลในการดำรงชีวิต | 8.8 | 15.5 | 8.2 | 6.6 | 7.3 | 9.1 |
| • ให้ความสำคัญกับวันพระ วันสำคัญทางศาสนา / ส่งเสริมกิจกรรมทางศาสนา | 8.2 | 9.4 | 6.1 | 6.7 | 7.6 | 16.5 |
| • การเป็นแบบอย่างที่ดีของพระสงฆ์/การวางตัวของพระสงฆ์ /กฎระเบียบและพระธรรมวินัยของสงฆ์ | 3.4 | 6.6 | 3.7 | 3.0 | 1.2 | 5.2 |
| • มีความปรองดองสมานฉันท์ของคนในชุมชน/หมู่บ้าน | 3.3 | 2.8 | 4.0 | 3.8 | 3.3 | 1.6 |
| • การทำนุบำรุงศาสนาและการเผยแผ่พระพุทธศาสนาให้มากขึ้น | 2.7 | 3.1 | 1.6 | 1.7 | 3.6 | 4.7 |
| • ให้หน่วยงานราชการทุกหน่วยงานให้ความสำคัญกับการรักษาศีล 5 และให้ความรู้กับประชาชน | 2.6 | 3.8 | 1.5 | 2.1 | 2.6 | 5.3 |
| • เปิดธรรมะเสียงตามสายในชุมชน/จัดอบรมธรรมะในชุมชน/แนะนำการปฏิบัติธรรม | 1.8 | - | 0.5 | 1.4 | 4.0 | 2.8 |
| • ให้มีรายการธรรมะในสื่อสาธารณะ /ทีวี/วิทยุ ให้มากกว่านี้ | 0.4 | 0.3 | 0.4 | 0.1 | 0.8 | 0.3 |
| • จัดกิจกรรมทางศาสนาในโรงเรียนมากขึ้น | 0.4 | - | - | 0.1 | - | 3.0 |
| • รมรณรงค์ให้แต่งกายให้สุภาพเรียบร้อยเข้าวัด / ปฏิบัติธรรม | 0.2 | - | - | 0.3 | 0.3 | 0.5 |

หมายเหตุ : 1/ ตอบได้มากกว่า 1 คำตอบ

ตาราง 19 ร้อยละของประชาชน จำแนกตามความรู้ความเข้าใจในหลักปรัชญาเศรษฐกิจพอเพียง เป็นรายภาค

| ความรู้ความเข้าใจในหลักปรัชญาเศรษฐกิจพอเพียง | ทั่ว ประเทศ | ภาค | | | | |
|--|----------------|-------------------|-----------------------|-------|------------------------|-------|
| | | กรุงเทพ มหานคร | กลาง (ยกเว้น กทม.) | เหนือ | ตะวันออก เฉียงเหนือ | ใต้ |
| • หลักปรัชญาเศรษฐกิจพอเพียง คือ ความพอประมาณ ความมีเหตุมีผล การมีภูมิคุ้มกันที่ดีในตัว | 100.0 | 100.0 | 100.0 | 100.0 | 100.0 | 100.0 |
| ใช่ | 96.0 | 95.0 | 94.5 | 95.1 | 98.2 | 96.7 |
| ไม่ใช่ | 1.0 | 1.9 | 1.1 | 0.7 | 0.4 | 1.3 |
| ไม่ทราบ | 3.1 | 3.1 | 4.4 | 4.2 | 1.4 | 2.0 |
| • ความพอประมาณ หมายถึง ความพอดีที่ไม่น้อยเกินไป และไม่มากเกินไป โดยไม่เบียดเบียนตนเอง และผู้อื่น | 100.0 | 100.0 | 100.0 | 100.0 | 100.0 | 100.0 |
| ใช่ | 95.6 | 95.4 | 92.8 | 96.3 | 97.8 | 96.4 |
| ไม่ใช่ | 1.4 | 1.8 | 1.5 | 1.1 | 1.0 | 1.7 |
| ไม่ทราบ | 3.0 | 2.8 | 5.7 | 2.6 | 1.2 | 1.9 |
| • ความมีเหตุมีผล หมายถึง การตัดสินใจเกี่ยวกับ ระดับของความพอเพียงจะต้องเป็นไปอย่างมีเหตุผล โดยพิจารณาจากเหตุปัจจัยที่เกี่ยวข้องตลอดจน คำนึงถึงผลที่คาดว่าจะเกิดขึ้นจากการกระทำนั้น ๆ อย่างรอบคอบ | 100.0 | 100.0 | 100.0 | 100.0 | 100.0 | 100.0 |
| ใช่ | 90.2 | 90.6 | 86.4 | 88.6 | 94.2 | 92.3 |
| ไม่ใช่ | 2.1 | 2.3 | 2.6 | 2.4 | 1.3 | 2.2 |
| ไม่ทราบ | 7.7 | 7.1 | 11.0 | 9.0 | 4.5 | 5.5 |
| • การมีภูมิคุ้มกันที่ดีในตัว หมายถึง การเตรียมตัว ให้พร้อมรับผลกระทบและการเปลี่ยนแปลงด้านต่างๆ ที่เกิดขึ้นโดยคำนึงถึงความเป็นไปได้ของสถานการณ์ ต่างๆ ที่คาดว่าจะเกิดขึ้นในอนาคตทั้งใกล้และไกล | 100.0 | 100.0 | 100.0 | 100.0 | 100.0 | 100.0 |
| ใช่ | 86.2 | 85.6 | 84.1 | 83.8 | 89.1 | 89.1 |
| ไม่ใช่ | 2.9 | 4.7 | 3.7 | 2.1 | 1.9 | 1.9 |
| ไม่ทราบ | 10.9 | 9.7 | 12.2 | 14.1 | 9.0 | 9.0 |
| • หลัก 4 พ ในการดำรงชีวิตส่วนตัวและชีวิตการทำงาน ตามรอยพระยุคลบาทปรัชญาเศรษฐกิจพอเพียง ประกอบด้วยพึ่งตนเอง พอดี พอเพียง พอใจ | 100.0 | 100.0 | 100.0 | 100.0 | 100.0 | 100.0 |
| ใช่ | 87.2 | 89.2 | 85.6 | 89.3 | 86.5 | 87.4 |
| ไม่ใช่ | 2.1 | 1.7 | 2.7 | 0.8 | 2.5 | 1.9 |
| ไม่ทราบ | 10.7 | 9.1 | 11.7 | 9.9 | 11.0 | 10.7 |

ตาราง 20 ร้อยละของประชาชน จำแนกตามการนำหลักเศรษฐกิจพอเพียงไปปฏิบัติ/ปรับใช้ในการดำรงชีวิต เป็นรายภาค

| การนำหลักเศรษฐกิจพอเพียงไปปฏิบัติ/ปรับใช้ | ทั่วประเทศ | ภาค | | | | |
|---|------------|---------------|-----------------------|-------|--------------------|-------|
| | | กรุงเทพมหานคร | กลาง (ยกเว้น กทม.) | เหนือ | ตะวันออกเฉียงเหนือ | ใต้ |
| รวม | 100.0 | 100.0 | 100.0 | 100.0 | 100.0 | 100.0 |
| มาก | 22.6 | 21.2 | 19.6 | 28.2 | 23.6 | 21.0 |
| ปานกลาง | 62.6 | 58.3 | 64.6 | 61.9 | 62.8 | 62.9 |
| น้อย | 11.6 | 13.9 | 12.6 | 7.8 | 11.2 | 13.3 |
| ไม่ได้ใช้ | 2.0 | 4.7 | 1.9 | 1.3 | 1.1 | 2.4 |
| ไม่มีความคิดเห็น | 1.2 | 1.9 | 1.3 | 0.8 | 1.3 | 0.4 |

ตาราง 21 ร้อยละของประชาชน จำแนกตามความคิดเห็นเกี่ยวกับความเข้มแข็งของหมู่บ้าน/ชุมชนที่อาศัยอยู่ เป็นรายภาค

| ความเข้มแข็งของหมู่บ้าน/ชุมชน | ทั่วประเทศ | ภาค | | | | |
|---|------------|---------------|-----------------------|-------|--------------------|-------|
| | | กรุงเทพมหานคร | กลาง (ยกเว้น กทม.) | เหนือ | ตะวันออกเฉียงเหนือ | ใต้ |
| รวม | 100.0 | 100.0 | 100.0 | 100.0 | 100.0 | 100.0 |
| เข้มแข็ง | 77.7 | 62.1 | 77.6 | 86.0 | 84.2 | 70.1 |
| ไม่เข้มแข็ง | 22.3 | 37.9 | 22.4 | 14.0 | 15.8 | 29.9 |
| เหตุผลที่ไม่เข้มแข็ง ^{1/} | | | | | | |
| ● ขาดความสามัคคีและการให้ความร่วมมือ | 63.3 | 55.7 | 64.0 | 72.5 | 63.4 | 66.1 |
| ● ขาดความไว้วางใจกัน | 39.7 | 41.9 | 43.4 | 25.7 | 39.0 | 39.9 |
| ● ขาดการเอื้อเฟื้อเผื่อแผ่ | 35.6 | 35.1 | 42.3 | 21.1 | 32.5 | 37.3 |
| ● ขาดความสามารถในการพึ่งพาตนเอง | 27.5 | 24.3 | 26.9 | 26.6 | 30.1 | 30.5 |
| ● ขาดรายได้ในการยังชีพ | 27.3 | 21.6 | 27.4 | 24.8 | 27.6 | 35.6 |
| ● ขาดการรวมกลุ่มกันเพื่อปกป้องประโยชน์ | 24.8 | 18.6 | 25.1 | 25.7 | 33.3 | 22.3 |
| ● ขาดสภาพแวดล้อมที่ดีในการดำรงชีวิต | 17.3 | 23.3 | 19.4 | 6.4 | 16.3 | 13.7 |
| ● ขาดการรับรู้ข้อมูลข่าวสารของภาครัฐ | 15.0 | 8.8 | 12.0 | 14.7 | 26.0 | 16.3 |
| ● ขาดการมีงานทำที่ดี มีความมั่นคงและปลอดภัย | 14.8 | 11.5 | 12.6 | 11.9 | 20.3 | 18.5 |
| ● ขาดการศึกษา / ความรู้ | 12.7 | 10.1 | 6.3 | 15.6 | 18.7 | 18.5 |
| ● มีปัญหาสุขภาพอนามัย | 7.8 | 5.7 | 6.3 | 6.4 | 14.6 | 6.4 |
| ● ขาดความอบอุ่นและความรักในครอบครัว | 7.2 | 5.1 | 8.0 | 0.9 | 10.6 | 9.0 |
| ● อื่น ๆ | 2.0 | 2.0 | 0.6 | 3.7 | 1.6 | 3.9 |

หมายเหตุ : 1/ ตอบได้มากกว่า 1 คำตอบ

ตาราง 22 ร้อยละของประชาชน จำแนกตามข้อคิดเห็น/ข้อเสนอแนะต่อการนำหลักเศรษฐกิจพอเพียงไปใช้ในชีวิตการทำงานและชีวิตประจำวัน เป็นรายภาค

| ข้อคิดเห็นและข้อเสนอแนะ ^{1/} | ทั่วประเทศ | ภาค | | | | |
|---|------------|---------------|-----------------------|-------|--------------------|-------|
| | | กรุงเทพมหานคร | กลาง (ยกเว้น กทม.) | เหนือ | ตะวันออกเฉียงเหนือ | ใต้ |
| รวม | 100.0 | 100.0 | 100.0 | 100.0 | 100.0 | 100.0 |
| ไม่แสดงความคิดเห็น | 29.1 | 16.7 | 35.0 | 32.9 | 27.8 | 26.3 |
| แสดงความคิดเห็น | 70.9 | 83.3 | 65.0 | 67.1 | 72.2 | 73.7 |
| ข้อคิดเห็นและข้อเสนอแนะ ^{1/} | | | | | | |
| ● การรู้จักใช้จ่ายอย่างประหยัด รู้จักออม | 37.6 | 42.3 | 37.1 | 42.8 | 30.6 | 41.0 |
| ● รู้จักหาเหตุผล มีสติ | 35.2 | 40.8 | 46.5 | 37.7 | 31.6 | 10.8 |
| ● รู้จักพอดี พอเพียงในการดำรงชีวิต | 25.1 | 18.8 | 16.4 | 10.3 | 34.8 | 47.7 |
| ● รู้จักทำการเกษตรกรรมเพื่อเลี้ยงชีพและใช้ในครัวเรือน | 10.3 | 3.1 | 4.1 | 14.5 | 14.9 | 16.9 |
| ● ขยันและอดทนในการประกอบอาชีพ | 5.5 | 7.8 | 4.7 | 4.4 | 6.0 | 4.3 |
| ● สร้างความเข้มแข็งในครัวเรือน | 3.7 | 4.8 | 4.7 | 4.0 | 1.4 | 4.7 |
| ● การอยู่ร่วมกับผู้อื่น ยอมรับในความแตกต่าง | 2.9 | 5.8 | 4.3 | 1.7 | 1.1 | 1.4 |
| ● รู้จักเอื้อเฟื้อเผื่อแผ่ | 2.3 | 3.4 | 2.6 | 1.7 | 1.8 | 1.9 |
| ● สนับสนุนวิสาหกิจของชุมชน | 0.3 | 0.2 | 0.6 | - | 0.2 | 0.3 |

หมายเหตุ : 1/ ตอบได้มากกว่า 1 คำตอบ