

สำรวจความคิดเห็นของประชาชนเกี่ยวกับ
กองทุนพัฒนาบทบาทสตรี
พ.ศ. 2557



สำนักงานสถิติแห่งชาติ

สำรวจความคิดเห็นของประชาชนเกี่ยวกับ
กองทุนพัฒนาบทบาทสตรี
พ.ศ. 2557



หน่วยงานเจ้าของเรื่อง

กลุ่มสถิติเพื่อการบริหารงานภาครัฐ 2 สำนักสถิติสาธารณสมบัติ
สำนักงานสถิติแห่งชาติ กระทรวงเทคโนโลยีสารสนเทศและการสื่อสาร
โทรศัพท์ 0214 21274 - 6 โทรสาร 0214 38139
ไปรษณีย์อิเล็กทรอนิกส์ E-mail: popinion@nso.go.th

หน่วยงานที่เผยแพร่

สำนักสถิติพยากรณ์
สำนักงานสถิติแห่งชาติ
ศูนย์ราชการเฉลิมพระเกียรติ 80 พรรษา
อาคาร B ทิศเหนือ ชั้น 2 ถนนแจ้งวัฒนะ เขตหลักสี่ กทม. 10210
โทร. 0214 17498
โทรสาร 0214 38133
ไปรษณีย์อิเล็กทรอนิกส์ : binfopub@nso.go.th

ปีที่พิมพ์

2557

คำนำ

สำนักงานสถิติแห่งชาติ ได้จัดทำสำรวจความคิดเห็นของประชาชนเกี่ยวกับกองทุนพัฒนาบทบาทสตรี พ.ศ. 2557 โดยเก็บรวบรวมข้อมูลจากประชาชนเพศหญิงอายุ 15 ปีขึ้นไป เพื่อทราบความคิดเห็นเกี่ยวกับกองทุนพัฒนาบทบาทสตรีในเรื่องต่างๆ เช่น ปัญหาที่เกิดกับสตรีในชุมชน/หมู่บ้าน การรับทราบเกี่ยวกับกองทุนพัฒนาบทบาทสตรี การเป็นสมาชิกกองทุนฯ การจัดทำโครงการ/กิจกรรมต่างๆ ที่เกี่ยวกับกองทุนฯ ปัญหาอุปสรรคในการดำเนินงาน การได้รับความช่วยเหลือ/แนะนำ/ให้ความรู้ในการจัดทำโครงการ/กิจกรรมต่างๆ จากเจ้าหน้าที่ของรัฐ ความเหมาะสมในวิธีการคัดสรรคณะกรรมการ ความโปร่งใสในการดำเนินงานและความพร้อมในการบริหารของคณะกรรมการ ประโยชน์ของกองทุนฯ ต่อสตรี และความพึงพอใจต่อภาครัฐในการดำเนินงานโครงการกองทุนพัฒนาบทบาทสตรี และข้อคิดเห็น/ข้อเสนอแนะเกี่ยวกับกองทุนพัฒนาบทบาทสตรี รวมทั้งความคิดเห็นต่อโครงการ SMART LADY THAILAND (ผู้หญิงสวย...ด้วยความคิด) ทั้งนี้ สำนักงานสถิติแห่งชาติ จะนำเสนอผลสำรวจที่ได้ให้รัฐบาลและหน่วยงานที่เกี่ยวข้องนำไปใช้ประโยชน์ต่อไป

สำนักงานสถิติแห่งชาติ ได้จัดทำสำรวจความคิดเห็นของประชาชนเกี่ยวกับกองทุนพัฒนาบทบาทสตรี พ.ศ. 2557 โดยเก็บรวบรวมข้อมูลจากประชาชน เพื่อทราบความคิดเห็นเกี่ยวกับกองทุนพัฒนาบทบาทสตรีในเรื่องต่างๆ เช่น ปัญหาที่เกิดขึ้นกับสตรีในชุมชน/หมู่บ้าน การรับทราบเกี่ยวกับกองทุนพัฒนาบทบาทสตรี การเป็นสมาชิกกองทุนฯ การจัดทำโครงการ/กิจกรรมต่างๆ ที่เกี่ยวกับกองทุนฯ ปัญหาอุปสรรคในการดำเนินงาน การมีเจ้าหน้าที่ของรัฐให้ความช่วยเหลือ/แนะนำ ความเหมาะสมในวิธีการคัดเลือกคณะกรรมการ ความโปร่งใสในการดำเนินงาน และความพร้อมในการบริหารของคณะกรรมการ ประโยชน์ของกองทุนฯ และความพึงพอใจต่อภาครัฐในการดำเนินงานโครงการกองทุนพัฒนาบทบาทสตรี และความคิดเห็นต่อโครงการ SMART LADY THAILAND ทั้งนี้ สำนักงานสถิติแห่งชาติจะนำเสนอผลสำรวจ เพื่อให้รัฐบาลและหน่วยงานที่เกี่ยวข้องนำไปใช้ประโยชน์ต่อไป โดยสอบถามประชาชนเพศหญิง อายุ 15 ปีขึ้นไปที่ถูกเลือกเป็นตัวอย่าง ทั่วประเทศ 4,900 ราย ระหว่างวันที่ 6 - 20 มกราคม 2557 และเสนอผลสำรวจในระดับกรุงเทพมหานคร ภาค และทั่วประเทศ ในรูปร้อยละ

สรุปผลการสำรวจที่สำคัญ

1. การประสบปัญหาของผู้หญิงในชุมชน/หมู่บ้านในปัจจุบัน

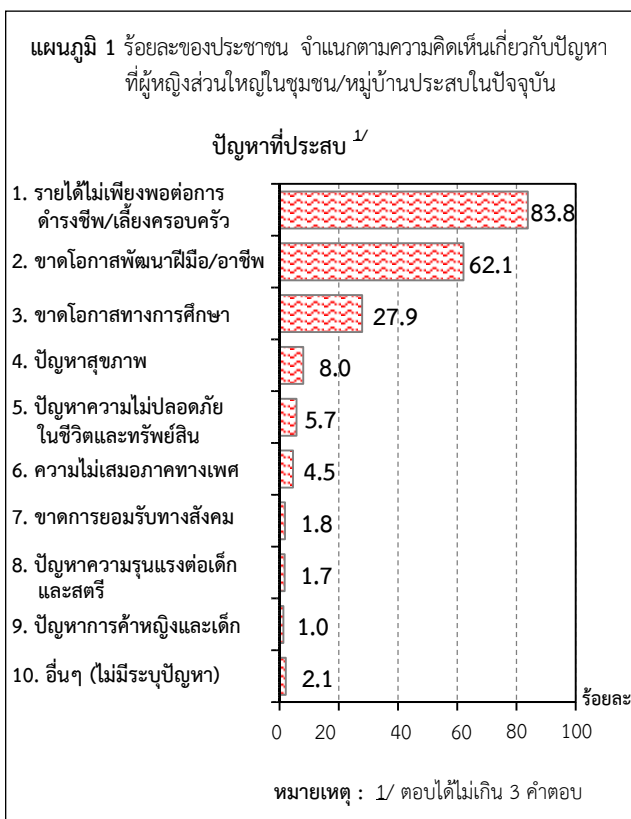

จากผลสำรวจเกี่ยวกับปัญหาที่ผู้หญิงส่วนใหญ่ในชุมชน/หมู่บ้านประสบในปัจจุบัน พบว่า ปัญหาที่ผู้หญิงประสบระบุได้ 3 ลำดับแรก คือ รายได้ไม่เพียงพอต่อการดำรงชีพ/เลี้ยงครอบครัว (ร้อยละ 83.8) ขาดโอกาสพัฒนาฝีมือ/อาชีพ (ร้อยละ 62.1) และขาดโอกาสทางการศึกษา (ร้อยละ 27.9)

2. ความคิดเห็นเกี่ยวกับกองทุนพัฒนาบทบาทสตรี

• การทราบเกี่ยวกับกองทุนพัฒนาบทบาทสตรี และแหล่งที่ทราบ

เมื่อสอบถามประชาชนเกี่ยวกับการรับทราบกองทุนพัฒนาบทบาทสตรี ผู้หญิงส่วนใหญ่ ร้อยละ 93.7 ระบุว่า ทราบ และร้อยละ 6.3 ไม่ทราบ โดยผู้หญิงที่ทราบส่วนใหญ่ ระบุแหล่งที่ทราบกองทุนพัฒนาบทบาทสตรี 3 อันดับแรก คือ ทราบจากเจ้าหน้าที่ชุมชน ร้อยละ 62.5 โทรทัศน์ (ฟรีทีวี) ร้อยละ 47.7 และเพื่อน/ญาติ ร้อยละ 32.9

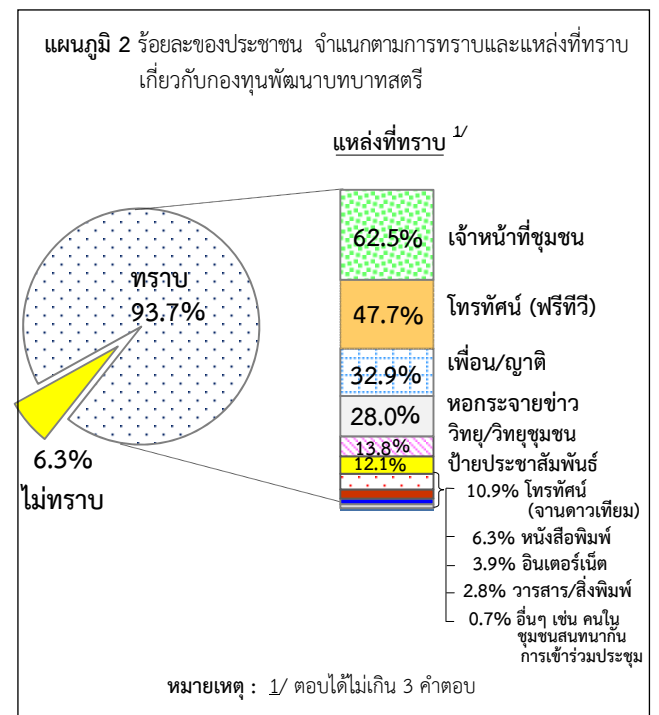

• การเป็นสมาชิกกองทุนพัฒนาบทบาทสตรี

ผลสำรวจพบว่า ผู้หญิงส่วนใหญ่ ร้อยละ 81.2 ระบุว่า เป็นสมาชิกกองทุนพัฒนาบทบาทสตรี และร้อยละ 18.8 ไม่เป็นสมาชิก โดยผู้ที่ไม่เป็นสมาชิกกองทุนพัฒนาบทบาทสตรี ระบุเหตุผล คือ ไม่มีเวลาเข้าร่วม/ทำกิจกรรม/ไม่มีใครช่วยทำงาน ร้อยละ 56.6 ไม่อยากเป็นหนี้ ร้อยละ 25.7 เป็นสมาชิกกองทุนอื่นแล้ว ร้อยละ 24.4 ไม่มีความจำเป็นต้องกู้ ร้อยละ 19.9 และไม่มีประโยชน์ เน้นให้กู้เงินมากกว่าการพัฒนา ร้อยละ 5.3 เป็นต้น

ตาราง 1 ร้อยละของประชาชน จำแนกตามการเป็นสมาชิกกองทุนพัฒนาบทบาทสตรี และภาค

การเป็นสมาชิกกองทุนพัฒนาบทบาทสตรี	ทั่วประเทศ	กทม.	ภาค			
			กลาง	เหนือ	ตะวันออก	ใต้
รวม	100.0	100.0	100.0	100.0	100.0	100.0
> เป็น	81.2	19.9	85.2	84.2	85.0	60.6
> ไม่เป็น	18.8	80.1	14.8	15.8	15.0	39.4

• การใช้งบประมาณโครงการกองทุนพัฒนาบทบาทสตรี จัดทำโครงการ/กิจกรรมในชุมชน/หมู่บ้าน

จากการสอบถามเกี่ยวกับการใช้งบประมาณกองทุนพัฒนาบทบาทสตรีในการจัดทำโครงการ/กิจกรรมในชุมชน/หมู่บ้าน ผู้หญิง ร้อยละ 59.8 ระบุว่า ชุมชน/หมู่บ้านมีการจัดทำโครงการ/กิจกรรมโดยใช้งบประมาณกองทุนพัฒนาบทบาทสตรี ร้อยละ 24.7 ระบุว่า ไม่มี และไม่ทราบ/ไม่แน่ใจ ร้อยละ 15.5

ตาราง 2 ร้อยละของประชาชน จำแนกตามการจัดทำโครงการ/กิจกรรม โดยใช้งบประมาณกองทุนพัฒนาบทบาทสตรี และภาค

การจัดทำโครงการ/กิจกรรม	ทั่วประเทศ	กทม.	ภาค			
			กลาง	เหนือ	ตะวันออก	ใต้
รวม	100.0	100.0	100.0	100.0	100.0	100.0
> มีการจัดทำ	59.8	13.4	61.6	46.9	73.5	46.1
> ไม่มี	24.7	42.6	22.5	36.0	16.4	27.1
> ไม่ทราบ/ไม่แน่ใจ	15.5	44.0	15.9	17.1	10.1	26.8

1) ประเภทเงินหมุนเวียน (เงินกู้) และด้านที่จัดทำ

เมื่อสอบถามผู้หญิงในกลุ่มที่จัดทำโครงการ/กิจกรรม โดยใช้งบประมาณกองทุนพัฒนาบทบาทสตรี พบว่า ผู้หญิงส่วนใหญ่ ร้อยละ 92.8 ระบุว่ามีการใช้เงินหมุนเวียน (เงินกู้) และร้อยละ 7.2 ไม่มีการใช้เงิน โดยในกลุ่มที่มีการใช้เงินประเภทนี้ ระบุว่าใช้ในการจัดทำโครงการ/กิจกรรมด้านต่างๆ 3 อันดับแรก คือ ด้านการเกษตร เช่น โครงการปลูกแตงระบบน้ำหยดปลอดภัยเกษตรผสมผสาน ปลูกผักปลอดภัยและเลี้ยงเป็ดไข่ (ร้อยละ 53.9) ด้านคหกรรม เช่น โครงการใส่กรอกสมุนไพรเพื่อสุขภาพ การแปรรูปและถนอมอาหารกลุ่มสตรีตำบล (ร้อยละ 23.1) และด้านหัตถกรรม เช่น โครงการพัฒนาผลิตภัณฑ์กาแฟและลำไยสีทองอบสมุนไพรการต่อยอดสิ่งประดิษฐ์จากเปลือกข้าวโพด (ร้อยละ 20.6)

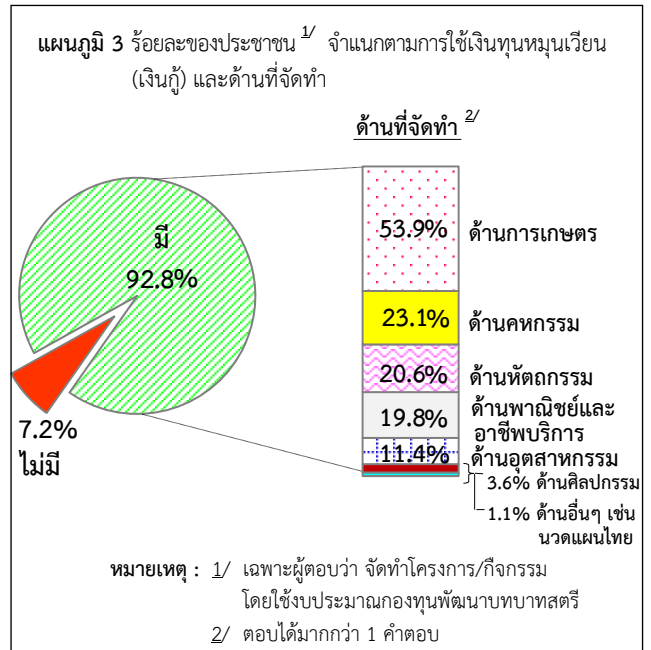

2) ประเภทเงินอุดหนุน (เงินสนับสนุนให้เปล่า) และด้านที่จัดทำ

เมื่อสอบถามผู้หญิงในกลุ่มที่จัดทำโครงการ/กิจกรรม โดยใช้งบประมาณกองทุนพัฒนาบทบาทสตรี พบว่า ผู้หญิง ร้อยละ 59.8 ระบุว่า มีการใช้เงินอุดหนุน (เงินสนับสนุนให้เปล่า) และร้อยละ 40.2 ระบุว่า ไม่มีการใช้เงิน โดยในกลุ่มที่มีการใช้เงินประเภทนี้ ระบุว่าใช้ในการจัดทำโครงการ/กิจกรรมด้านต่างๆ ตามลำดับ คือ ด้านการฝึกอบรมการประกอบอาชีพ ร้อยละ 70.5 ด้านการฝึกอบรมการเขียนเสนอโครงการฯ ร้อยละ 45.4 ด้านการส่งเสริมสุขภาพและจิตใจ ร้อยละ 13.5 และด้านอื่นๆ เช่น ด้านการฝึกทักษะภาษาอังกฤษ ร้อยละ 1.5

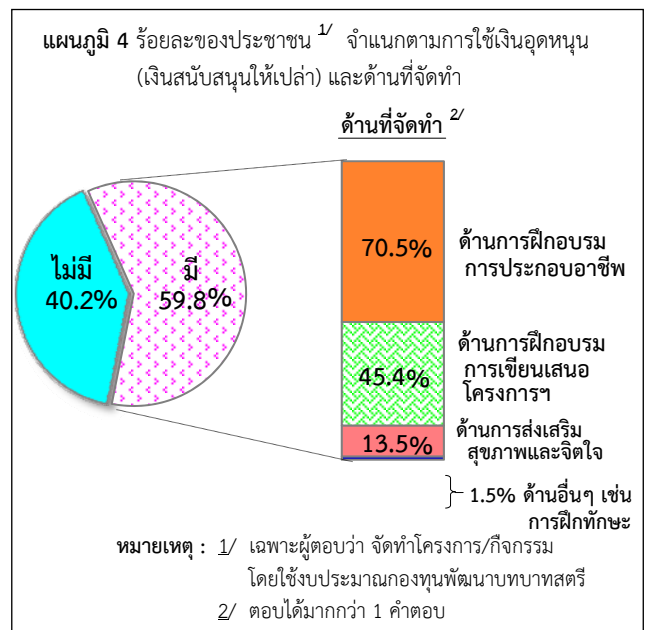

3. การประสบปัญหาอุปสรรคในการจัดทำโครงการ/กิจกรรม

เมื่อสอบถามเกี่ยวกับการประสบปัญหาอุปสรรคในการจัดทำโครงการ/กิจกรรม ผู้หญิงส่วนใหญ่ ร้อยละ 88.2 ระบุว่า ไม่ประสบปัญหา และร้อยละ 11.8 ประสบปัญหา โดยกลุ่มที่ประสบปัญหา ระบุ

เรื่องปัญหาอุปสรรคที่ประสบ 3 อันดับแรก คือ ขาดเจ้าหน้าที่ให้ความรู้ความเข้าใจคอยให้คำแนะนำ/ประสานงาน (ร้อยละ 24.5) โครงการไม่ผ่านการพิจารณา/การอนุมัติล่าช้า (ร้อยละ 18.4) และปัญหาด้านการผลิต เช่น ต้นทุนสูง ขาดวัตถุดิบขาดแรงงาน ไม่ได้ผลผลิตตามต้องการ ขาดตลาดรองรับ (ร้อยละ 17.2)

4. การดำเนินงานของคณะกรรมการกองทุนพัฒนาบทบาทสตรี ระดับตำบลและระดับจังหวัด

• ความเหมาะสมในวิธีการคัดเลือกผู้แทนสมาชิก

เมื่อสอบถามเกี่ยวกับความเหมาะสมในวิธีคัดเลือกผู้แทนสมาชิกระดับชุมชน/หมู่บ้านเป็นคณะกรรมการกองทุนพัฒนาบทบาทสตรี ระดับตำบลและระดับจังหวัด ผู้หญิงส่วนใหญ่ ร้อยละ 81.7 ระบุว่า เหมาะสม ร้อยละ 0.6 ไม่เหมาะสม และไม่ทราบ/ไม่แน่ใจ ร้อยละ 17.7 โดยในกลุ่มที่ตอบว่าไม่เหมาะสม ระบุเหตุผล คือ ไม่เป็นธรรม ใช้เส้นสาย เลือกลงจากเครือข่าย/พวกพ้อง อาจมีการทุจริต ฉ้อโกง เป็นต้น

• ความโปร่งใส เป็นธรรมในการดำเนินงาน

ผู้หญิงส่วนใหญ่ร้อยละ 73.3 ระบุว่า การดำเนินงานของคณะกรรมการกองทุนพัฒนาบทบาทสตรีระดับตำบล/ระดับจังหวัด มีความโปร่งใส ร้อยละ 3.3 ไม่โปร่งใส และร้อยละ 23.4 ไม่ทราบ/ไม่แน่ใจ

• ความพร้อมในการบริหารงาน

เมื่อสอบถามถึงความพร้อมในการบริหารงานของคณะกรรมการกองทุนพัฒนาบทบาทสตรีระดับตำบล/ระดับจังหวัด ผู้หญิงส่วนใหญ่ ร้อยละ 72.4 ระบุว่า มีความพร้อม ร้อยละ 5.3 ไม่มีความพร้อม และไม่ทราบ/ไม่แน่ใจ ร้อยละ 22.3

ตาราง 3 ร้อยละของประชาชน จำแนกตามการดำเนินงานของคณะกรรมการกองทุนพัฒนาบทบาทสตรี ระดับตำบลและระดับจังหวัด และภาค

การดำเนินงานของคณะกรรมการฯ ระดับตำบล/ระดับจังหวัด	ทั่วประเทศ	กทม.	ภาค			
			กลาง	เหนือ	ตะวันออกเฉียงเหนือ	ใต้
• ความเหมาะสมในวิธีการคัดเลือกผู้แทนสมาชิก						
รวม	100.0	100.0	100.0	100.0	100.0	100.0
➢ เหมาะสม	81.7	31.4	77.6	81.3	86.9	78.2
➢ ไม่เหมาะสม	0.6	5.1	0.7	0.2	0.6	0.8
➢ ไม่ทราบ/ไม่แน่ใจ	17.7	63.5	21.7	18.5	12.5	21.0
• ความโปร่งใส เป็นธรรมในการดำเนินงาน						
รวม	100.0	100.0	100.0	100.0	100.0	100.0
➢ โปร่งใส	73.3	22.7	73.9	64.0	82.9	69.1
➢ ไม่โปร่งใส	3.3	16.4	2.2	3.3	2.4	6.6
➢ ไม่ทราบ/ไม่แน่ใจ	23.4	60.9	23.9	32.7	14.7	24.3
• ความพร้อมในการบริหารงาน						
รวม	100.0	100.0	100.0	100.0	100.0	100.0
➢ พร้อม	72.4	22.8	66.9	65.1	82.8	69.7
➢ ไม่พร้อม	5.3	13.9	6.5	5.8	3.3	8.1
➢ ไม่ทราบ/ไม่แน่ใจ	22.3	63.3	26.6	29.1	13.9	22.2

5. การมีเจ้าหน้าที่รัฐให้ความรู้/ความช่วยเหลือ/แนะนำโครงการกองทุนพัฒนาบทบาทสตรี

เมื่อสอบถามถึงการมีเจ้าหน้าที่รัฐให้ความรู้/ความช่วยเหลือ/แนะนำโครงการกองทุนพัฒนาบทบาทสตรี พบว่า ผู้หญิงส่วนใหญ่ ร้อยละ 82.5 ระบุว่า มี ร้อยละ 5.5 ไม่มี และร้อยละ 12.0 ไม่ทราบ/ไม่แน่ใจ

6. ประโยชน์ของกองทุนพัฒนาบทบาทสตรี

เมื่อสอบถามเกี่ยวกับประโยชน์ของกองทุนพัฒนาบทบาทสตรีที่มีต่อสตรีในชุมชน/หมู่บ้าน พบว่า ผู้หญิงส่วนใหญ่ ร้อยละ 92.8 ระบุว่า เป็นประโยชน์ และร้อยละ 7.2 ระบุว่า ไม่เป็นประโยชน์ โดยในกลุ่มที่ตอบว่ากองทุนพัฒนาบทบาทสตรีเป็นประโยชน์ ระบุด้านที่เป็นประโยชน์ คือ ด้านการฝึกอาชีพ ร้อยละ 88.2 ด้านพัฒนาความรู้ ร้อยละ 52.9 ด้านการศึกษา ร้อยละ 11.8 ด้านสุขภาพ ร้อยละ 10.1 ด้านคุณภาพชีวิต (สร้างรายได้ ลดรายจ่าย ลดภาระหนี้สิน) ร้อยละ 2.4 ด้านเงินทุนหมุนเวียน ประกอบอาชีพ ร้อยละ 0.8 และด้านอื่นๆ เช่น ด้านความสามัคคี ของคนในชุมชน ความเสมอภาคเท่าเทียมระหว่างเพศชาย/หญิง ร้อยละ 0.2

ตาราง 4 ร้อยละของประชาชน จำแนกตามความคิดเห็นเกี่ยวกับประโยชน์ของกองทุนพัฒนาบทบาทสตรี และภาค

ประโยชน์กองทุนฯ	ทั่วประเทศ	กทม.	ภาค			
			กลาง	เหนือ	ตะวันออกเฉียงเหนือ	ใต้
รวม	100.0	100.0	100.0	100.0	100.0	100.0
➢ เป็นประโยชน์	92.8	77.1	93.0	89.8	96.6	88.9
➢ ไม่เป็นประโยชน์	7.2	22.9	7.0	10.2	3.4	11.1
กลุ่มที่ตอบว่าเป็นประโยชน์ ระบุด้านที่เป็นประโยชน์คือ ^{1/}						
• ด้านการฝึกอาชีพ	88.2	75.2	88.0	88.4	88.9	86.5
• ด้านพัฒนาความรู้	52.9	54.0	44.5	55.3	54.1	57.5
• ด้านการศึกษา	11.8	27.2	13.5	10.3	9.8	18.9
• ด้านสุขภาพ	10.1	33.7	13.3	9.0	7.2	16.0
• ด้านคุณภาพชีวิต (สร้างรายได้ ลดรายจ่าย ลดภาระหนี้สิน)	2.4	1.7	0.4	2.4	4.0	0.3
• ด้านเงินทุนหมุนเวียน ประกอบอาชีพ	0.8	1.4	2.7	0.2	0.1	1.1
• ด้านอื่นๆ เช่น ด้านความสามัคคีของคนในชุมชน ความเสมอภาคเท่าเทียมระหว่างเพศชาย/หญิง	0.2	0.7	0.4	0.1	0.1	0.3

หมายเหตุ : 1/ตอบได้มากกว่า 1 คำตอบ

7. ความพึงพอใจต่อภาครัฐในการดำเนินงานโครงการกองทุนพัฒนาบทบาทสตรี

จากผลสำรวจพบว่า ผู้หญิงส่วนใหญ่ ร้อยละ 93.2 ระบุว่า พึงพอใจต่อภาครัฐในการดำเนินงานโครงการกองทุนพัฒนาบทบาทสตรี (โดยพึงพอใจในระดับมาก ร้อยละ 36.9 ปานกลาง ร้อยละ 49.0 และน้อย ร้อยละ 7.3) ที่ไม่พึงพอใจ ร้อยละ 1.9 และไม่ทราบ/ไม่แน่ใจ ร้อยละ 4.9

ตาราง 5 ร้อยละของประชาชน จำแนกตามการเป็นสมาชิกโครงการกองทุนอื่นๆ ของรัฐบาล และภาค

การเป็นสมาชิกโครงการกองทุนอื่นๆ ของรัฐบาล	ทั่วประเทศ	กทม.	ภาค			
			กลาง	เหนือ	ตะวันออกเฉียงเหนือ	ใต้
รวม	100.	100.	100.	100.	100.	100.
➤ เป็นสมาชิก	83.7	23.7	76.0	86.6	92.9	64.3
➤ ไม่เป็นสมาชิก	16.3	76.3	24.0	13.4	7.1	35.7
• กองทุนหมู่บ้านและชุมชนเมือง	85.3	62.0	84.8	86.1	88.1	69.9
• กองทุนสัจจะออมทรัพย์	35.3	13.6	36.7	36.4	34.4	35.0
• กองทุนพักชำระหนี้ครัวเรือนเกษตรกรรายย่อย	20.7	3.3	9.2	15.9	28.8	20.2
• กองทุนการรับจำนำข้าว	20.1	7.0	11.2	22.2	25.9	1.2
• กองทุนบัตรสินเชื่อเกษตรกร/บัตรเครดิตเกษตรกร	17.7	1.4	14.2	16.3	22.6	4.7
• กองทุนกู้ยืมเพื่อการศึกษา	7.1	39.0	4.4	9.7	5.7	9.8
• กองทุนอื่นๆ เช่น กองทุนชาวมุสลิม กองทุนผู้สูงอายุ	0.2	1.9	-	-	0.3	0.4

หมายเหตุ : 1/ ตอบได้มากกว่า 1 คำตอบ

8. การเป็นสมาชิกโครงการกองทุนอื่นๆ ของรัฐบาล

เมื่อสอบถามเกี่ยวกับการเป็นสมาชิกโครงการกองทุนอื่นๆ ของรัฐบาล (ที่ไม่ใช่กองทุนพัฒนาบทบาทสตรี) ผู้หญิงส่วนใหญ่ ร้อยละ 83.7 ระบุว่า เป็นสมาชิกโครงการกองทุนอื่นๆ ของรัฐบาล และร้อยละ 16.3 ไม่เป็นสมาชิก โดยผู้ที่ไม่เป็นสมาชิกคือ กองทุนหมู่บ้านและชุมชนเมือง (ร้อยละ 85.3) กองทุนสัจจะออมทรัพย์ (ร้อยละ 35.3)

กองทุนพักชำระหนี้ครัวเรือนเกษตรกรรายย่อย (ร้อยละ 20.7) กองทุนการรับจำนำข้าว (ร้อยละ 20.1) กองทุนบัตรสินเชื่อเกษตรกร/บัตรเครดิตเกษตรกร (ร้อยละ 17.7) กองทุนกู้ยืมเพื่อการศึกษา (ร้อยละ 7.1) และกองทุนอื่นๆ เช่น กองทุนชาวมุสลิม กองทุนผู้สูงอายุ (ร้อยละ 0.2)

ตาราง 6 ร้อยละของประชาชน จำแนกตามความพึงพอใจต่อภาครัฐในการดำเนินงานโครงการกองทุนพัฒนาบทบาทสตรี และภาค

ความพึงพอใจต่อภาครัฐ	ทั่วประเทศ	กทม.	ภาค			
			กลาง	เหนือ	ตะวันออกเฉียงเหนือ	ใต้
รวม	100.0	100.0	100.0	100.0	100.0	100.0
➤ พึงพอใจ	93.2	67.9	93.3	90.7	96.3	91.8
• มาก	36.9	15.0	32.6	34.7	45.5	22.3
• ปานกลาง	49.0	39.7	53.9	49.4	44.6	56.7
• น้อย	7.3	13.2	6.8	6.6	6.2	12.8
➤ ไม่พึงพอใจ	1.9	5.5	1.7	2.0	1.2	4.5
➤ ไม่ทราบ/ไม่แน่ใจ	4.9	26.6	5.0	7.3	2.5	3.7

9. ข้อเสนอแนะเกี่ยวกับกองทุนพัฒนาบทบาทสตรี

จากผลสำรวจ มีผู้หญิงร้อยละ 17.1 แสดงความคิดเห็นเกี่ยวกับกองทุนพัฒนาบทบาทสตรี โดยได้ระบุเรื่องที่เป็นข้อเสนอแนะ ดังนี้ ควรเพิ่มงบประมาณ และจัดสรรให้ทั่วถึง เป็นธรรม โปร่งใส (ร้อยละ 44.7) ควรมีโครงการที่เหมาะสม/มีประโยชน์ ช่วยแก้ปัญหาให้กับชุมชนอย่างแท้จริง (ร้อยละ 23.6) ควรลดขั้นตอน เงื่อนไขต่างๆ ในการขอกู้ เช่น ลดอัตราดอกเบี้ย ลดจำนวนผู้ค้ำประกัน เพิ่มระยะเวลาส่งคืนเงิน (ร้อยละ 23.4) ควรมีการประชาสัมพันธ์/มีเจ้าหน้าที่ให้คำแนะนำ ชี้แจงรายละเอียด/ประโยชน์/หลักเกณฑ์ต่างๆ และติดตามผล (ร้อยละ 21.2) เป็นต้น

ตาราง 7 ร้อยละของประชาชน จำแนกตามข้อเสนอแนะเกี่ยวกับกองทุนพัฒนาบทบาทสตรี

ข้อเสนอแนะเกี่ยวกับกองทุนพัฒนาบทบาทสตรี	ร้อยละ
รวม	100.0
• แสดงความคิดเห็น ในเรื่อง ^{1/}	17.1
1. ควรเพิ่มงบประมาณ และจัดสรรให้ทั่วถึง เป็นธรรม โปร่งใส	44.7
2. ควรมีโครงการที่เหมาะสม/มีประโยชน์ ช่วยแก้ปัญหาให้กับชุมชนอย่างแท้จริง	23.6
3. ควรลดขั้นตอน เงื่อนไขต่างๆ ในการขอกู้ เช่น ลดอัตราดอกเบี้ย ลดจำนวนผู้ค้ำประกัน เพิ่มระยะเวลาส่งคืนเงิน	23.4
4. ควรมีการประชาสัมพันธ์/มีเจ้าหน้าที่ให้คำแนะนำ ชี้แจงรายละเอียด/ประโยชน์/หลักเกณฑ์ต่างๆ และติดตามผล	21.2
5. กองทุนพัฒนาบทบาทสตรีเป็นโครงการที่ดี มีประโยชน์ต่อชุมชน/ช่วยพัฒนาสังคม ส่งเสริมให้สตรีมีงานมีรายได้ กล้าคิดกล้าแสดงออก	10.1
6. อื่นๆ เช่น การดำเนินงานกองทุนฯไม่โปร่งใส ได้ประโยชน์เฉพาะกลุ่ม สิ้นเปลืองงบประมาณ ข้ำซ้อนโครงการอื่น	4.9
• ไม่แสดงความคิดเห็น	82.9

หมายเหตุ : 1/ ตอบได้มากกว่า 1 คำตอบ

10. ความคิดเห็นเกี่ยวกับโครงการ SMART LADY THAILAND

• การทราบโครงการ SMART LADY THAILAND

จากการสอบถามเกี่ยวกับการทราบโครงการ SMART LADY THAILAND ผู้หญิง ร้อยละ 51.5 ระบุว่า ทราบ และร้อยละ 48.5 ไม่ทราบ

ตาราง 8 ร้อยละของประชาชน จำแนกตามการทราบเกี่ยวกับโครงการ SMART LADY THAILAND และภาค

การทราบโครงการ SMART LADY THAILAND	ทั่วประเทศ	กทม.	ภาค			
			กลาง	เหนือ	ตะวันออกเฉียงเหนือ	ใต้
รวม	100.0	100.0	100.0	100.0	100.0	100.0
➢ ทราบ	51.5	42.0	51.4	52.3	54.1	41.0
➢ ไม่ทราบ	48.5	58.0	48.6	47.7	45.9	59.0

• โครงการ SMART LADY THAILAND ช่วยพัฒนาบทบาทสตรี

จากการสอบถามความคิดเห็นเกี่ยวกับโครงการ SMART LADY THAILAND ในการพัฒนาบทบาทสตรี ผู้หญิงส่วนใหญ่ ร้อยละ 91.8 ระบุว่า โครงการ SMART LADY THAILAND ช่วยทำให้สตรีในชุมชน/หมู่บ้าน กล้าแสดงออกทางความคิด ฯลฯ (ระดับมาก ร้อยละ 33.9 ปานกลาง ร้อยละ 48.0 และน้อย ร้อยละ 9.9) ที่ระบุว่าไม่ได้ช่วย มีร้อยละ 3.4 และไม่แน่ใจ ร้อยละ 4.8

ตาราง 9 ร้อยละของประชาชนที่ทราบโครงการ SMART LADY THAILAND จำแนกตามความคิดเห็นเกี่ยวกับโครงการที่จะช่วยให้สตรีในชุมชน/หมู่บ้าน กล้าแสดงออกทางความคิด ฯลฯ และภาค

ความคิดเห็นเกี่ยวกับโครงการ SMART LADY THAILAND	ทั่วประเทศ	กทม.	ภาค			
			กลาง	เหนือ	ตะวันออกเฉียงเหนือ	ใต้
รวม	100.0	100.0	100.0	100.0	100.0	100.0
➢ ช่วย	91.8	83.9	87.5	90.0	95.3	91.5
• มาก	33.9	26.5	31.7	33.4	37.7	22.7
• ปานกลาง	48.0	41.5	47.9	45.4	50.2	47.7
• น้อย	9.9	15.9	7.9	11.2	7.4	21.1
➢ ไม่ได้ช่วย	3.4	9.5	5.7	4.2	0.9	6.7
➢ ไม่แน่ใจ	4.8	6.6	6.8	5.8	3.8	1.8

.....

สารบัญ

	หน้า
คำนำ	ค
บทสรุปสำหรับผู้บริหาร	ง
สารบัญแผนภูมิ	ฉ
สารบัญตาราง	ฉ
บทที่ 1 บทนำ	
1.1 ความเป็นมาและวัตถุประสงค์	1
1.2 คาบเวลาการปฏิบัติงานเก็บรวบรวมข้อมูล.....	1
บทที่ 2 ระเบียบวิธีสถิติ	
2.1 คຸ້ມรวม.....	2
2.2 ระดับการนำเสนอผล.....	2
2.3 แผนการสุ่มตัวอย่าง.....	2
2.4 เครื่องมือที่ใช้ในการเก็บรวบรวมข้อมูล.....	4
2.5 วิธีการเก็บรวบรวมข้อมูล.....	4
2.6 การประมาณค่าสถิติ.....	4
บทที่ 3 สรุปผลการสำรวจ	
3.1 การมีหนี้สินครัวเรือน (ไม่รวมหนี้สินจากกองทุนพัฒนาบทบาทสตรี)	5
3.2 การประสบปัญหาของผู้หญิงในชุมชน/หมู่บ้านในปัจจุบัน.....	5
3.3 ความคิดเห็นเกี่ยวกับกองทุนพัฒนาบทบาทสตรี.....	7
3.3.1 การทราบเกี่ยวกับกองทุนพัฒนาบทบาทสตรี และแหล่งที่ทราบ.....	7
3.3.2 การเป็นสมาชิกกองทุนพัฒนาบทบาทสตรี.....	9
3.3.3 การใช้งบประมาณกองทุนพัฒนาบทบาทสตรีจัดทำโครงการ/กิจกรรมในชุมชน/หมู่บ้าน	10
1) ประเภทเงินหมุนเวียน (เงินกู้) และด้านที่จัดทำ.....	11
2) ประเภทเงินอุดหนุน (เงินสนับสนุนให้เปล่า) และด้านที่จัดทำ.....	13
3.3.4 การประสบปัญหาอุปสรรคการจัดทำโครงการ/กิจกรรม และช่องทางการสอบถาม...	14
3.3.5 ความเหมาะสมในการจัดสรรเงินกู้จากกองทุนพัฒนาบทบาทสตรี ระดับจังหวัด.....	17
3.3.6 การดำเนินงานของคณะกรรมการกองทุนพัฒนาบทบาทสตรี ระดับตำบล	
และระดับจังหวัด.....	18

1) ความเหมาะสมในการคัดเลือกผู้แทนสมาชิก.....	18
2) ความโปร่งใส เป็นธรรมในการดำเนินงาน.....	20
3) ความพร้อมในการบริหารงาน.....	20
3.3.7 การมีเจ้าหน้าที่รัฐให้ความรู้/ความช่วยเหลือ/แนะนำโครงการกองทุน พัฒนาบทบาทสตรี.....	21
3.3.8 ประโยชน์ของกองทุนพัฒนาบทบาทสตรี.....	21
3.3.9 ความพึงพอใจต่อภาครัฐในการดำเนินงานโครงการกองทุนพัฒนาบทบาทสตรี.....	23
3.3.10 การเป็นสมาชิกโครงการกองทุนอื่นๆ ของรัฐบาล.....	23
3.3.11 ข้อคิดเห็น/ข้อเสนอแนะเกี่ยวกับกองทุนพัฒนาบทบาทสตรี.....	25
3.4 ความคิดเห็นเกี่ยวกับโครงการ SMART LADY THAILAND (ผู้หญิงสวย...ด้วยความคิด).....	25
3.4.1 การทราบโครงการ SMART LADY THAILAND	25
3.4.2 ความคิดเห็นต่อโครงการ SMART LADY THAILAND ในการพัฒนาบทบาทสตรี.....	26
ตารางสถิติ	
สารบัญญัตินี้ 28	28

สารบัญแผนภูมิ

	หน้า
แผนภูมิ 1 ร้อยละของประชาชน จำแนกตามความคิดเห็นเกี่ยวกับปัญหาที่ผู้หญิงส่วนใหญ่ ในชุมชน/หมู่บ้านประสบในปัจจุบัน	5
แผนภูมิ 2 ร้อยละของประชาชน จำแนกตามการทราบและแหล่งที่ทราบเกี่ยวกับ กองทุนพัฒนาบทบาทสตรี	7
แผนภูมิ 3 ร้อยละของประชาชน ^{1/} จำแนกตามการใช้เงินทุนหมุนเวียน (เงินกู้) และด้านที่จัดทำ	11
แผนภูมิ 4 ร้อยละของประชาชน ^{1/} จำแนกตามมีการใช้เงินอุดหนุน (เงินสนับสนุนให้เปล่า) และด้านที่จัดทำ	13

สารบัญตาราง

	หน้า	
ตาราง 1	ร้อยละของประชาชน จำแนกตามการมีหนี้สินของครัวเรือน (ไม่รวมหนี้สินจากกองทุนพัฒนาบทบาทสตรี) และภาค	5
ตาราง 2	ร้อยละของประชาชน จำแนกตามความคิดเห็นเกี่ยวกับปัญหาที่ผู้หญิงส่วนใหญ่ในชุมชน/หมู่บ้านประสบในปัจจุบัน และภาค	6
ตาราง 3	ร้อยละของประชาชน จำแนกตามการทราบและแหล่งที่ทราบเกี่ยวกับกองทุนพัฒนาบทบาทสตรี และภาค	8
ตาราง 4	ร้อยละของประชาชน จำแนกตามการเป็นสมาชิกกองทุนพัฒนาบทบาทสตรี เหตุผลที่ไม่เป็นสมาชิก และภาค	9
ตาราง 5	ร้อยละของประชาชน จำแนกตามการจัดทำโครงการ/กิจกรรม โดยใช้งบประมาณโครงการกองทุนพัฒนาบทบาทสตรี และภาค	10
ตาราง 6	ร้อยละของประชาชนที่มีการจัดทำโครงการ/กิจกรรม จำแนกตามการใช้เงินทุนหมุนเวียน (เงินกู้) และภาค	12
ตาราง 7	ร้อยละของประชาชนที่มีการจัดทำโครงการ/กิจกรรม จำแนกตามการใช้เงินอุดหนุน (เงินสนับสนุนให้เปล่า) และภาค	14
ตาราง 8	ร้อยละของประชาชน จำแนกตามการประสบปัญหาอุปสรรคในการจัดทำโครงการ/กิจกรรม และภาค	15
ตาราง 9	ร้อยละของประชาชนที่ประสบปัญหาอุปสรรคในการดำเนินงาน จำแนกตามช่องทางการสอบถาม และภาค	16
ตาราง 10	ร้อยละของประชาชน จำแนกตามความคิดเห็นเกี่ยวกับความเหมาะสมในการจัดสรรเงินกู้จากกองทุนพัฒนาบทบาทสตรีในระดับจังหวัด และภาค	18
ตาราง 11	ร้อยละของประชาชน จำแนกตามความคิดเห็นเกี่ยวกับความเหมาะสมในวิธีการคัดเลือกผู้แทนสมาชิกในระดับชุมชน/หมู่บ้าน เป็นคณะกรรมการกองทุนพัฒนาบทบาทสตรีระดับตำบล/คณะกรรมการกองทุนฯระดับจังหวัด และภาค	19
ตาราง 12	ร้อยละของประชาชน จำแนกตามความคิดเห็นเกี่ยวกับความโปร่งใสเป็นธรรมในการดำเนินงานของคณะกรรมการกองทุนพัฒนาบทบาทสตรีระดับตำบล/คณะกรรมการกองทุนฯ ระดับจังหวัด และภาค	20
ตาราง 13	ร้อยละของประชาชน จำแนกตามความคิดเห็นเกี่ยวกับความพร้อมในการบริหารงานกองทุนพัฒนาบทบาทสตรี ของคณะกรรมการกองทุนพัฒนาบทบาทสตรีระดับตำบล/คณะกรรมการกองทุนฯระดับจังหวัด และภาค	21
ตาราง 14	ร้อยละของประชาชน จำแนกตามความคิดเห็นเกี่ยวกับการให้ความรู้/ความช่วยเหลือ/แนะนำของ เจ้าหน้าที่รัฐ ในการจัดทำโครงการ/กิจกรรมต่างๆ เกี่ยวกับกองทุนพัฒนาบทบาทสตรีของชุมชน/หมู่บ้าน และภาค	21
ตาราง 15	ร้อยละของประชาชน จำแนกตามความคิดเห็นเกี่ยวกับประโยชน์ของกองทุนพัฒนาบทบาทสตรี ที่มีต่อสตรีในชุมชน/หมู่บ้าน และภาค	22

ตาราง 16	ร้อยละของประชาชน จำแนกตามความพึงพอใจต่อภาครัฐในการดำเนินงานโครงการ กองทุนพัฒนาบทบาทสตรี และภาค	23
ตาราง 17	ร้อยละของประชาชน จำแนกตามการเป็นสมาชิกโครงการกองทุนอื่นๆ ของรัฐบาล และภาค	24
ตาราง 18	ร้อยละของประชาชน จำแนกตามข้อคิดเห็น/ข้อเสนอแนะเกี่ยวกับกองทุนพัฒนาบทบาท สตรี	25
ตาราง 19	ร้อยละของประชาชน จำแนกตามการทราบเกี่ยวกับโครงการ SMART LADY THAILAND และภาค	26
ตาราง 20	ร้อยละของประชาชนที่ทราบโครงการ SMART LADY THAILAND จำแนกตามความคิดเห็น เกี่ยวกับโครงการที่จะช่วยทำให้สตรีในชุมชน/หมู่บ้าน กล้าแสดงออกทางความคิด/ มีความสามารถ/พัฒนาศักยภาพสู่การเป็นผู้นำรุ่นใหม่ และภาค	26

บทที่ 1

บทนำ

1.1 ความเป็นมาและวัตถุประสงค์

จากปัญหาที่เกิดขึ้นต่อสตรีในปัจจุบันไม่ว่าจะเป็นปัญหาการถูกระงับการรุนแรงในครอบครัว การขาดโอกาสในสังคม การถูกเลือกปฏิบัติ ทำให้สตรีขาดโอกาสในการพัฒนาศักยภาพ “กองทุนพัฒนาบทบาทสตรี” เป็นนโยบายเร่งด่วนของรัฐบาลที่เริ่มดำเนินการมาตั้งแต่ปี 2555 โดยมีวัตถุประสงค์เพื่อยกระดับและเสริมศักยภาพสตรี ให้โอกาสสตรีในทุกพื้นที่ ทุกชุมชน ได้มีส่วนร่วมในการร่วมคิด ร่วมทำ ร่วมพัฒนาไปกับภาครัฐ ภาคเอกชน และองค์กรสตรีต่าง ๆ ในการขับเคลื่อนกองทุน เพื่อให้สตรีทุกคนได้ใช้ประโยชน์จากกองทุนพัฒนาบทบาทสตรี และมีส่วนร่วมสร้างสรรค์พัฒนาเศรษฐกิจและสังคมของประเทศ

สำนักงานสถิติแห่งชาติ ได้จัดทำสำรวจความคิดเห็นของประชาชนเกี่ยวกับกองทุนพัฒนาบทบาทสตรี พ.ศ. 2557 โดยเก็บรวบรวมข้อมูลจากประชาชนเพศหญิงอายุ 15 ปีขึ้นไป เพื่อทราบความคิดเห็นเกี่ยวกับกองทุนพัฒนาบทบาทสตรีในเรื่องต่างๆ เช่น ปัญหาที่เกิดกับสตรีในชุมชน/หมู่บ้าน การรับทราบเกี่ยวกับกองทุนพัฒนาบทบาทสตรี การเป็นสมาชิกกองทุนฯ การจัดทำโครงการ/กิจกรรมต่างๆ ที่เกี่ยวกับกองทุนฯ ปัญหาอุปสรรคในการดำเนินงาน การได้รับความช่วยเหลือ/แนะนำ/ให้ความรู้ในการจัดทำโครงการ/กิจกรรมต่างๆ จากเจ้าหน้าที่ของรัฐ ความเหมาะสมในวิธีการคัดสรรคณะกรรมการ ความโปร่งใสในการดำเนินงาน และความพร้อมในการบริหารของคณะกรรมการ ประโยชน์ของกองทุนฯ ต่อสตรี และความพึงพอใจต่อภาครัฐ ในการดำเนินงานโครงการกองทุนพัฒนาบทบาทสตรี รวมทั้งความคิดเห็นต่อโครงการ SMART LADY THAILAND (ผู้หญิงสวย...ด้วยความคิด) ทั้งนี้ สำนักงานสถิติแห่งชาติ จะนำเสนอผลสำรวจที่ได้ให้รัฐบาล และหน่วยงานที่เกี่ยวข้องนำไปใช้ประโยชน์ต่อไป

1.2 คาบเวลาการปฏิบัติงานเก็บรวบรวมข้อมูล

ระหว่างวันที่ 6 – 20 มกราคม 2557

บทที่ 2

ระเบียบวิธีสถิติ

2.1 คຸ່มรวม

ตามกรอบการศึกษาที่กำหนดให้สำรวจประชาชนเพศหญิงที่มีอายุ 15 ปีขึ้นไป ที่อาศัยอยู่ในพื้นที่ที่มีการจัดตั้งคณะกรรมการพัฒนาบทบาทสตรีตำบล ทั่วประเทศ

2.2 ระดับการนำเสนอผล

กำหนดให้มีการเสนอผลการสำรวจระดับประเทศ กรุงเทพมหานคร และภาค จำนวน 4 ภาค โดยไม่จำแนกตามเขตการปกครอง

2.3 แผนการสุ่มตัวอย่าง

การสำรวจด้วยตัวอย่างครั้งนี้ใช้แผนการสุ่มตัวอย่างแบบ Stratified Four-stage Sampling โดยกำหนดให้จังหวัด เป็นหน่วยตัวอย่างขั้นที่หนึ่ง เขตแฉงนั้บ (EA) ที่มีการจัดตั้งคณะกรรมการพัฒนาบทบาทสตรีตำบล เป็นหน่วยตัวอย่างขั้นที่สอง ครั้วเรือนเป็นหน่วยตัวอย่างขั้นที่สาม และประชาชนเพศหญิงที่มีอายุ 15 ปีขึ้นไป เป็นหน่วยตัวอย่างขั้นที่สี่

2.3.1 การจัดสรรตาม

กำหนดให้กรุงเทพมหานคร และภาค 4 ภาค ได้แก่ ภาคกลาง ภาคเหนือ ภาคตะวันออกเฉียงเหนือ และภาคใต้ เป็นสตรดั้บ รวมทั้งสิ้น 5 สตรดั้บ

2.3.2 กรอบตัวอย่าง

- ในแต่ละสตรดั้บ ได้นำบัญชีรายชื่อจังหวัดในสตรดั้บนั้นๆ มาใช้เป็นกรอบในการเลือกจังหวัดตัวอย่าง
- หน่วยตัวอย่างขั้นที่สอง ในแต่ละจังหวัดตัวอย่าง ได้นำบัญชีรายชื่อ EA ที่มีการจัดตั้งคณะกรรมการพัฒนาบทบาทสตรีตำบลของแต่ละจังหวัด มาใช้เป็นกรอบในการเลือก EA ตัวอย่าง
- หน่วยตัวอย่างขั้นที่สาม ในแต่ละ EA ตัวอย่าง ได้ทำการรวบรวมรายชื่อครั้วเรือนใน EA นั้นๆ เพื่อนำมาใช้เป็นกรอบในการเลือกครั้วเรือนตัวอย่าง
- หน่วยตัวอย่างขั้นที่สี่ ในแต่ละครั้วเรือนตัวอย่าง ได้ทำการรวบรวมรายชื่อสมาชิกเพศหญิงที่มีอายุ 15 ปีขึ้นไป เพื่อนำมาใช้เป็นกรอบในการเลือกประชาชนเพศหญิงที่มีอายุ 15 ปีขึ้นไปตัวอย่าง

2.3.3 ขนาดตัวอย่าง

คำนวณขนาดตัวอย่าง (จำนวนประชาชนเพศหญิงที่มีอายุ 15 ปีขึ้นไปตัวอย่าง ที่อาศัยอยู่ในพื้นที่ที่มีการจัดตั้งคณะกรรมการพัฒนาบทบาทสตรีตำบล) ในแต่ละสตราตัมอย่างอิสระต่อกัน โดยใช้สูตรการคำนวณขนาดตัวอย่างสำหรับการประมาณค่าสัดส่วน

$$n_{rel} = \frac{Nk^2Q}{k^2Q + NPE'^2}$$

โดยที่ N คือ จำนวนประชาชนเพศหญิง 15 ปีขึ้นไปทั้งสิ้น ที่อาศัยอยู่ในพื้นที่ที่มีการจัดตั้งคณะกรรมการพัฒนาบทบาทสตรีตำบล

k คือ ค่าคงที่ที่ระดับความเชื่อมั่น $1 - \alpha$ (กำหนดให้ความเชื่อมั่น 95% $k = 1.96$)

P คือ สัดส่วนของประชากรที่สนใจศึกษา

Q คือ $1 - P$

E' คือ ร้อยละของขนาดของความผิดพลาดที่ยอมรับได้

ได้จำนวนประชาชนเพศหญิงที่มีอายุ 15 ปีขึ้นไปตัวอย่าง ที่อาศัยอยู่ในพื้นที่ที่มีการจัดตั้งคณะกรรมการพัฒนาบทบาทสตรีตำบล รวมทั้งสิ้น 4,900 คน กระจายไปตามภาค ดังนี้

ภาค	ขนาดตัวอย่าง			
	จังหวัดตัวอย่าง	EA ตัวอย่าง	ครัวเรือนตัวอย่าง	ประชาชนเพศหญิงที่มีอายุ 15 ปีขึ้นไปตัวอย่าง
กรุงเทพมหานคร	1	90	900	900
กลาง (ยกเว้น กทม.)	6	100	1,000	1,000
เหนือ	4	100	1,000	1,000
ตะวันออกเฉียงเหนือ	5	100	1,000	1,000
ใต้	4	100	1,000	1,000
รวมทั่วประเทศ	20	490	4,900	4,900

2.3.4 วิธีการเลือกหน่วยตัวอย่าง

- **หน่วยตัวอย่างขั้นที่หนึ่ง** กำหนดให้จังหวัดเป็นหน่วยตัวอย่างขั้นที่หนึ่ง โดยในแต่ละสตราตัม หรือแต่ละภาค ได้ทำการเลือกจังหวัดตัวอย่าง อย่างอิสระต่อกัน ด้วยวิธีการสุ่มแบบมีระบบ
- **หน่วยตัวอย่างขั้นที่สอง** ในแต่ละจังหวัดตัวอย่าง ได้ทำการเลือก EA ที่มีการจัดตั้งคณะกรรมการพัฒนาบทบาทสตรีตำบลตัวอย่าง อย่างอิสระต่อกัน ด้วยวิธีการสุ่มแบบมีระบบ

- หน่วยตัวอย่างขั้นที่สาม ในแต่ละ EA ตัวอย่าง ได้ทำการเลือกครัวเรือนตัวอย่างอย่างอิสระต่อกัน ด้วยวิธีการสุ่มแบบมีระบบ จำนวน 10 ครัวเรือน
- หน่วยตัวอย่างขั้นที่สี่ ในแต่ละครัวเรือนตัวอย่าง ได้ทำการเลือกประชาชนเพศหญิงที่มีอายุ 15 ปีขึ้นไปตัวอย่าง ครัวเรือนละ 1 คน เพื่อทำการสัมภาษณ์ในรายละเอียด

2.4 เครื่องมือที่ใช้ในการเก็บรวบรวมข้อมูล

ในการเก็บรวบรวมข้อมูลในครั้งนี้ ได้บันทึกข้อมูลที่ได้ลงในเครื่อง Pocket PC

2.5 วิธีการเก็บรวบรวมข้อมูล

เก็บรวบรวมข้อมูลรายละเอียดในแบบสอบถามด้วยวิธีการสัมภาษณ์ประชาชนเพศหญิงที่มีอายุ 15 ปีขึ้นไปตัวอย่าง ที่อาศัยอยู่ในพื้นที่ที่มีการจัดตั้งคณะกรรมการพัฒนาบทบาทสตรีตำบล

2.6 การประมาณค่าสถิติ

การคำนวณค่าประมาณร้อยละของประชากรที่ต้องการศึกษาในครั้งนี้ ได้ใช้โปรแกรมสำเร็จรูปทางสถิติ SPSS

บทที่ 3

สรุปผลการสำรวจ

3.1 การมีหนี้สินครัวเรือน (ไม่รวมหนี้สินจากกองทุนพัฒนาบทบาทสตรี)

จากผลการสำรวจเกี่ยวกับหนี้สินของครัวเรือน (ไม่รวมหนี้สินกองทุนพัฒนาบทบาทสตรี) ประชาชนโดยรวมในทุกภาค ร้อยละ 80.8 ระบุว่าครัวเรือนมีหนี้สิน และร้อยละ 19.2 ระบุว่าครัวเรือนไม่มีหนี้สิน

เมื่อพิจารณาเป็นรายภาค พบว่า ประชาชนในภาคตะวันออกเฉียงเหนือมีหนี้สินในสัดส่วนที่สูงกว่าทุกภาค คือ ร้อยละ 91.2 รองลงมาเป็นภาคเหนือ ร้อยละ 81.4 ภาคกลาง ร้อยละ 72.4 ภาคใต้ ร้อยละ 59.8 และกรุงเทพมหานคร ร้อยละ 56.1

ตาราง 1 ร้อยละของประชาชน จำแนกตามการมีหนี้สินของครัวเรือน (ไม่รวมหนี้สินจากกองทุนพัฒนาบทบาทสตรี) และภาค

การมีหนี้สินของครัวเรือน	ทั่วประเทศ	กทม.	ภาค			
			กลาง	เหนือ	ตะวันออกเฉียงเหนือ	ใต้
รวม	100.0	100.0	100.0	100.0	100.0	100.0
> มีหนี้สิน	80.8	56.1	72.4	81.4	91.2	59.8
> ไม่มีหนี้สิน	19.2	43.9	27.6	18.6	8.8	40.2

3.2 การประสบปัญหาของผู้หญิงในชุมชน/หมู่บ้านในปัจจุบัน

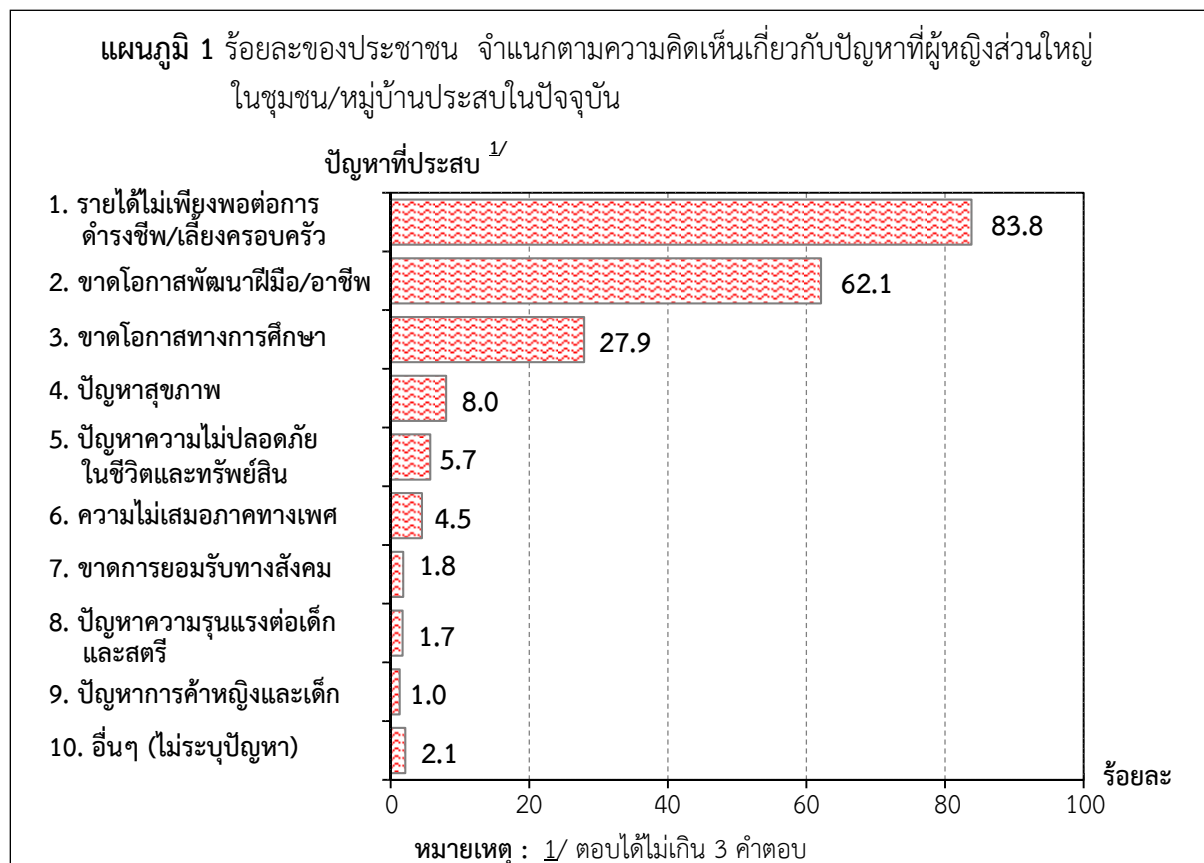

จากผลสำรวจเกี่ยวกับปัญหาที่ผู้หญิงส่วนใหญ่ในชุมชน/หมู่บ้านประสบในปัจจุบัน พบว่า ผู้หญิงส่วนใหญ่ในชุมชน/หมู่บ้าน ได้ระบุปัญหาที่ประสบตามลำดับ คือ รายได้ไม่เพียงพอต่อการดำรงชีพ/เลี้ยงครอบครัว (เช่น ยากจน มีหนี้สิน) (ร้อยละ 83.8) ขาดโอกาสพัฒนาฝีมือ/อาชีพ (เช่น ไม่ได้รับการฝึกอบรม ไม่มีงานทำ) (ร้อยละ 62.1) ขาดโอกาสทางการศึกษา (เช่น ไม่ได้เรียน/เรียนต่อ) (ร้อยละ 27.9) ปัญหาสุขภาพ (เช่น เจ็บป่วย ห่างไกลสถานพยาบาล) (ร้อยละ 8.0) ปัญหาความไม่ปลอดภัยในชีวิตและทรัพย์สิน (เช่น ถูกลักทรัพย์ ถูกกระทำทางเพศ) (ร้อยละ 5.7) ความไม่เสมอภาคทางเพศ (เช่น ผู้ชายได้รับคัดเลือกเป็นกรรมการ/ผู้นำชุมชน) (ร้อยละ 4.5) ขาดการยอมรับทางสังคม (เช่น สามัญญาติเคยต้องโทษ ติดสารเสพติด ติดการพนัน) (ร้อยละ 1.8) ปัญหาความรุนแรงต่อเด็กและสตรี (เช่น ถูกบังคับให้ทำงานหนัก ถูกทำร้ายทุบตี) (ร้อยละ 1.7) ปัญหาการค้าหญิงและเด็ก (เช่น เด็กถูกลักขโมย หญิงถูกล่อลวงไปเป็นโสเภณี) (ร้อยละ 1.0) และไม่ระบุปัญหา (ร้อยละ 2.1)

เมื่อพิจารณาเป็นรายภาค พบว่า ปัญหาที่ผู้หญิงส่วนใหญ่ในชุมชน/หมู่บ้านประสบในปัจจุบัน อันดับแรก คือ รายได้ไม่เพียงพอต่อการดำรงชีพ/เลี้ยงครอบครัว (เช่น ยากจน มีหนี้สิน) โดยภาคตะวันออกเฉียงเหนือ มีสัดส่วนสูงสุด ร้อยละ 86.9 รองลงมาเป็นภาคกลาง ร้อยละ 84.2 ภาคเหนือ ร้อยละ 81.7 ภาคใต้ ร้อยละ 78.9 และกรุงเทพมหานคร ร้อยละ 69.1 รองลงมาเป็นปัญหาขาดโอกาสพัฒนาฝีมือ/อาชีพ โดยภาคใต้มีสัดส่วนสูงสุดร้อยละ 72.9 รองลงมาเป็นภาคตะวันออกเฉียงเหนือ ร้อยละ 65.7 ภาคเหนือ ร้อยละ 62.0 ภาคกลาง ร้อยละ 50.9 และกรุงเทพมหานคร ร้อยละ 40.4

ตาราง 2 ร้อยละของประชาชน จำแนกตามความคิดเห็นเกี่ยวกับปัญหาที่ผู้หญิงส่วนใหญ่ในชุมชน/หมู่บ้านประสบในปัจจุบัน และภาค

ปัญหาที่ผู้หญิงส่วนใหญ่ ในชุมชน/หมู่บ้านประสบในปัจจุบัน	ทั่วประเทศ	กทม.	ภาค			
			กลาง	เหนือ	ตะวันออกเฉียงเหนือ	ใต้
<u>ปัญหาที่ประสบ คือ</u> ^{1/}						
• รายได้ไม่เพียงพอต่อการดำรงชีพ/ เลี้ยงครอบครัว (เช่น ยากจน มีหนี้สิน)	83.8	69.1	84.2	81.7	86.9	78.9
• ขาดโอกาสพัฒนาฝีมือ/อาชีพ (เช่น ไม่ได้รับการฝึกอบรม ไม่มีงานทำ)	62.1	40.4	50.9	62.0	65.7	72.9
• ขาดโอกาสทางการศึกษา (เช่น ไม่ได้เรียน/เรียนต่อ)	27.9	18.2	24.1	26.0	30.5	32.1
• ปัญหาสุขภาพ (เช่น เจ็บป่วย ห่างไกลสถานพยาบาล)	8.0	18.9	8.5	10.1	5.9	7.5
• ปัญหาความไม่ปลอดภัยในชีวิต และทรัพย์สิน (เช่น ถูกลักทรัพย์ ถูกกระทำทางเพศ)	5.7	30.2	8.2	3.8	4.1	9.3

ตาราง 2 (ต่อ) ร้อยละของประชาชน จำแนกตามความคิดเห็นเกี่ยวกับปัญหาที่ผู้หญิงส่วนใหญ่ในชุมชน/หมู่บ้าน ประสบในปัจจุบัน และภาค

ปัญหาที่ผู้หญิงส่วนใหญ่ ในชุมชน/หมู่บ้านประสบในปัจจุบัน	ทั่วประเทศ	กทม.	ภาค			
			กลาง	เหนือ	ตะวันออกเฉียงเหนือ	ใต้
• ความไม่เสมอภาคทางเพศ (เช่น ผู้ชายได้รับคัดเลือกเป็น กรรมการ/ผู้นำชุมชน)	4.5	5.8	4.2	4.2	4.9	4.1
• ขาดการยอมรับทางสังคม (เช่น สามี/ญาติเคยต้องโทษ ติดสารเสพติด ติดการพนัน)	1.8	8.3	3.5	0.9	1.0	2.9
• ปัญหาความรุนแรงต่อเด็กและสตรี (เช่น ถูกบังคับให้ทำงานหนัก ถูกทำร้ายทุพต)	1.7	6.9	2.1	1.7	1.3	1.4
• ปัญหาการค้าหญิงและเด็ก (เช่น เด็กถูกลักขโมย หญิงถูกล่อลวงไปเป็นโสเภณี)	1.0	5.9	0.9	1.1	0.8	0.6
• อื่นๆ ไม่ระบุปัญหา	2.1	3.0	0.3	5.7	0.9	0.3

หมายเหตุ : 1/ เลือกตอบที่สำคัญไม่เกิน 3 คำตอบ

3.3 ความคิดเห็นเกี่ยวกับกองทุนพัฒนาบทบาทสตรี

3.3.1 การทราบกองทุนพัฒนาบทบาทสตรี และแหล่งที่ทราบ

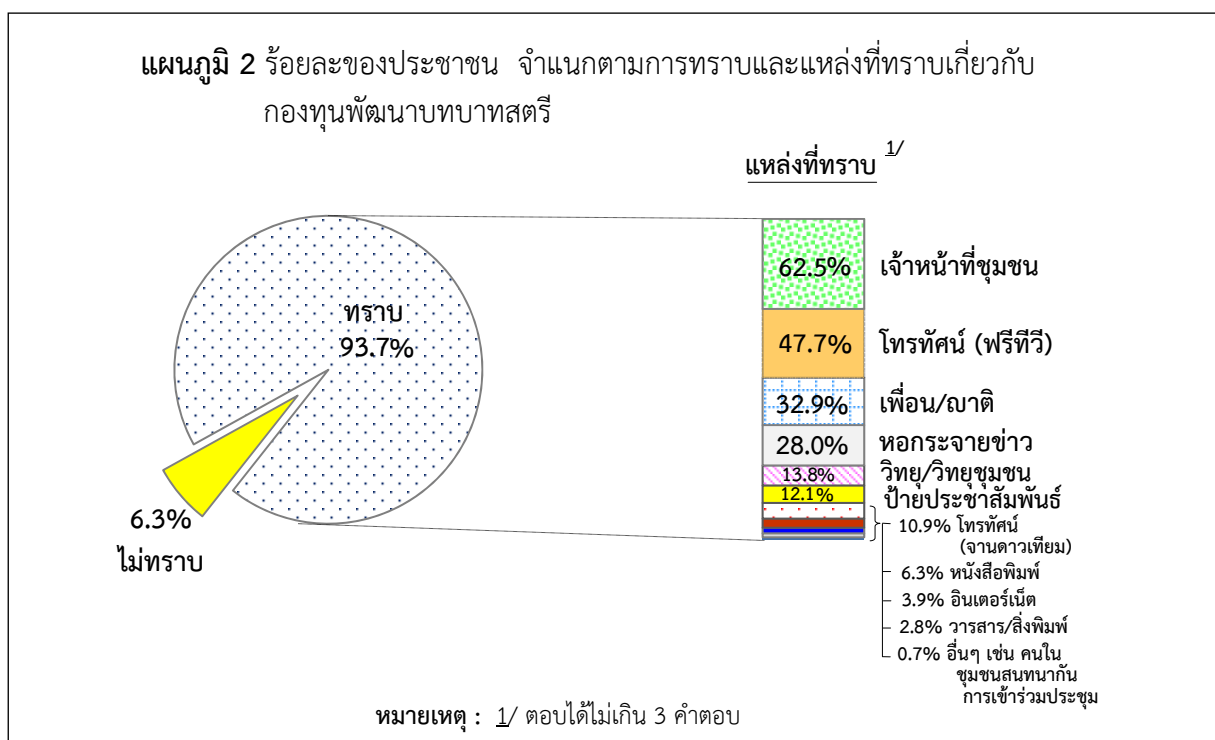

เมื่อสอบถามประชาชนเกี่ยวกับการทราบกองทุนพัฒนาบทบาทสตรี ผู้หญิงส่วนใหญ่ ร้อยละ 93.7 ระบุว่า ทราบเกี่ยวกับกองทุนพัฒนาบทบาทสตรี และร้อยละ 6.3 ไม่ทราบเกี่ยวกับกองทุนพัฒนาบทบาทสตรี โดยประชาชนที่ทราบเกี่ยวกับกองทุนพัฒนาบทบาทสตรีส่วนใหญ่ ระบุแหล่งที่ทราบเกี่ยวกับกองทุนพัฒนาบทบาทสตรีตามลำดับ คือ เจ้าหน้าที่ชุมชน ร้อยละ 62.5 โทรทัศน์ (ฟรีทีวี) ร้อยละ 47.7 เพื่อน/ญาติ ร้อยละ 32.9 หอกระจายข่าว ร้อยละ 28.0 และวิทยุ/วิทยุชุมชน ร้อยละ 13.8 เป็นต้น

เมื่อพิจารณาเป็นรายภาค พบว่า ผู้หญิงส่วนใหญ่ในภาคตะวันออกเฉียงเหนือ ทราบเกี่ยวกับกองทุนพัฒนาบทบาทสตรีในสัดส่วนสูงสุด ร้อยละ 95.9 รองลงมาเป็นภาคเหนือ และภาคกลาง มีประชาชนทราบในสัดส่วนที่เท่ากัน คือ ร้อยละ 95.1 ภาคใต้ ร้อยละ 82.8 และกรุงเทพมหานคร ร้อยละ 66.6 และในกลุ่มที่ทราบ ระบุแหล่งที่ทราบเกี่ยวกับกองทุนพัฒนาบทบาทสตรี ส่วนใหญ่ระบุว่า ทราบจากเจ้าหน้าที่ชุมชน โดยภาคกลาง ภาคเหนือ ภาคตะวันออกเฉียงเหนือ ทราบ ร้อยละ 68.3 ร้อยละ 64.4 และร้อยละ 60.8 ตามลำดับ สำหรับผู้ที่ระบุว่าทราบจากโทรทัศน์ (ฟรีทีวี) พบว่า กรุงเทพมหานคร ทราบร้อยละ 62.1 และภาคใต้ ร้อยละ 59.8

ตาราง 3 ร้อยละของประชาชน จำแนกตามการทราบและแหล่งที่ทราบเกี่ยวกับกองทุนพัฒนาบทบาทสตรี และภาค

การทราบและแหล่งที่ทราบเกี่ยวกับกองทุนพัฒนาบทบาทสตรี	ทั่วประเทศ	กทม.	ภาค			
			กลาง	เหนือ	ตะวันออกเฉียงเหนือ	ใต้
รวม	100.0	100.0	100.0	100.0	100.0	100.0
➢ ทราบ	93.7	66.6	95.1	95.1	95.9	82.8
➢ ไม่ทราบ	6.3	33.4	4.9	4.9	4.1	17.2
<u>กลุ่มที่ทราบ ระบุแหล่งที่ทราบเกี่ยวกับกองทุนพัฒนาบทบาทสตรี คือ ^{1/}</u>						
• เจ้าหน้าที่ชุมชน	62.5	41.2	68.3	64.4	60.8	54.8
• โทรทัศน์ (ฟรีทีวี)	47.7	62.1	43.2	48.7	46.0	59.8
• เพื่อน/ญาติ	32.9	29.7	36.8	28.4	33.3	37.0
• หอกระจายข่าว	28.0	2.3	12.8	26.7	42.7	4.3
• วิทยุ/วิทยุชุมชน	13.8	8.8	8.1	15.3	16.7	8.9
• ป้ายประชาสัมพันธ์	12.1	5.7	9.4	15.1	10.6	15.6
• โทรทัศน์ (จานดาวเทียม/เคเบิลทีวี)	10.9	8.2	11.6	11.8	9.8	11.9
• หนังสือพิมพ์	6.3	11.9	8.3	7.9	4.1	6.3
• อินเทอร์เน็ต	3.9	10.5	4.6	4.2	3.0	4.4
• วารสาร/สิ่งพิมพ์	2.8	3.3	3.1	3.9	2.2	1.0
• อื่นๆ เช่น คนในชุมชนสนทนากัน การเข้าร่วมประชุมหมู่บ้าน ประชุมกลุ่มสตรี	0.7	0.7	1.2	1.1	0.1	1.1

หมายเหตุ : 1/ ตอบได้ไม่เกิน 3 คำตอบ

3.3.2 การเป็นสมาชิกกองทุนพัฒนาบทบาทสตรี

เมื่อสอบถามประชาชนเกี่ยวกับการเป็นสมาชิกกองทุนพัฒนาบทบาทสตรี ผู้หญิงส่วนใหญ่ ร้อยละ 81.2 ระบุว่า เป็นสมาชิกกองทุนพัฒนาบทบาทสตรี และร้อยละ 18.8 ไม่เป็นสมาชิกกองทุนพัฒนาบทบาทสตรี โดยประชาชนที่ไม่เป็นสมาชิกกองทุนพัฒนาบทบาทสตรี ระบุเหตุผลที่ไม่เป็นสมาชิกกองทุนพัฒนาบทบาทสตรี ตามลำดับ คือ ไม่มีเวลาเข้าร่วม/ทำกิจกรรม/ไม่มีใครช่วยทำงาน ร้อยละ 56.6 ไม่อยากเป็นหนี้ ร้อยละ 25.7 เป็นสมาชิกกองทุนอื่นแล้ว ร้อยละ 24.4 ไม่มีความจำเป็นต้องกู้ ร้อยละ 19.9 และไม่มีประโยชน์ เน้นให้กู้เงิน มากกว่าการพัฒนา ร้อยละ 5.3 เป็นต้น

เมื่อพิจารณาเป็นรายภาค พบว่า ภาคกลาง มีประชาชนระบุว่า เป็นสมาชิกกองทุนพัฒนาบทบาทสตรีในสัดส่วนสูงสุด ร้อยละ 85.2 รองลงมาเป็นภาคตะวันออกเฉียงเหนือ ร้อยละ 85.0 ภาคเหนือ ร้อยละ 84.2 ภาคใต้ ร้อยละ 60.6 และกรุงเทพมหานคร ร้อยละ 19.9 และในกลุ่มที่ไม่เป็นสมาชิก พบว่าประชาชน ภาคกลาง ระบุเหตุผลที่ไม่เป็นสมาชิกกองทุนพัฒนาบทบาทสตรี ในเรื่องไม่มีเวลาเข้าร่วม/ทำกิจกรรม/ไม่มีใครช่วยทำงาน ในสัดส่วนสูงสุด ร้อยละ 69.5 รองลงมาเป็นภาคตะวันออกเฉียงเหนือ ร้อยละ 61.1 ภาคใต้ ร้อยละ 57.0 ภาคเหนือ ร้อยละ 45.2 และกรุงเทพมหานคร ร้อยละ 44.4

ตาราง 4 ร้อยละของประชาชน จำแนกตามการเป็นสมาชิกกองทุนพัฒนาบทบาทสตรี เหตุผลที่ไม่เป็นสมาชิก และภาค

การเป็นสมาชิก กองทุนพัฒนาบทบาทสตรี	ทั่วประเทศ	กทม.	ภาค			
			กลาง	เหนือ	ตะวันออกเฉียงเหนือ	ใต้
รวม	100.0	100.0	100.0	100.0	100.0	100.0
➢ เป็น	81.2	19.9	85.2	84.2	85.0	60.6
➢ ไม่เป็น	18.8	80.1	14.8	15.8	15.0	39.4
<u>กลุ่มที่ไม่เป็นสมาชิก ระบุเหตุผลที่ไม่เป็นสมาชิกกองทุนพัฒนาบทบาทสตรี คือ ^{1/}</u>						
• ไม่มีเวลาเข้าร่วม/ทำกิจกรรม/ ไม่มีใครช่วยทำงาน	56.6	44.4	69.5	45.2	61.1	57.0
• ไม่อยากเป็นหนี้	25.7	29.0	20.3	28.4	22.2	30.7
• เป็นสมาชิกกองทุนอื่นแล้ว	24.4	7.4	13.1	27.0	34.5	19.6
• ไม่มีความจำเป็นต้องกู้	19.9	22.7	19.7	22.2	15.1	23.6
• ไม่มีประโยชน์ เน้นให้กู้เงิน มากกว่าการพัฒนา	5.3	9.6	7.3	4.9	2.1	7.5
• ไม่แก้ปัญหา	4.9	10.8	4.6	3.9	2.1	8.4
• คิดว่าไม่โปร่งใส	4.7	11.5	3.4	5.4	2.8	5.5
• สิ้นเปลืองงบประมาณ	3.1	8.0	1.4	1.8	1.8	6.2

ตาราง 4 (ต่อ) ร้อยละของประชาชน จำแนกตามการเป็นสมาชิกกองทุนพัฒนาบทบาทสตรี เหตุผลที่ไม่เป็นสมาชิก และภาค

การเป็นสมาชิก กองทุนพัฒนาบทบาทสตรี	ทั่วประเทศ	กทม.	ภาค			
			กลาง	เหนือ	ตะวันออก เฉียงเหนือ	ใต้
• ไม่ทราบรายละเอียด/ไม่มีความรู้เกี่ยวกับกองทุนพัฒนาบทบาทสตรี	2.9	7.8	0.7	3.2	2.8	2.8
• ขั้นตอนยุ่งยาก ลงชื่อสมัครไม่ทัน/ รายชื่อตกหล่น ไม่ใช่คนในพื้นที่/ ชุมชน	1.1	1.1	2.7	0.5	1.4	0.1
• ในชุมชนยังไม่มีกองทุนพัฒนา บทบาทสตรี	0.5	8.3	-	-	-	-
• อื่นๆ เช่น อายุมาก และสุขภาพไม่ดี	1.4	0.1	1.3	0.5	2.5	1.2

หมายเหตุ : 1/ เลือกตอบที่สำคัญไม่เกิน 3 คำตอบ

3.3.3 การใช้งบประมาณกองทุนพัฒนาบทบาทสตรีจัดทำโครงการ/กิจกรรมในชุมชน/หมู่บ้าน

จากการสอบถามประชาชนเกี่ยวกับการใช้งบประมาณกองทุนพัฒนาบทบาทสตรีในการจัดทำโครงการ/กิจกรรมในชุมชน/หมู่บ้าน ผู้หญิง ร้อยละ 59.8 ระบุว่า ชุมชน/หมู่บ้านมีจัดทำโครงการ/กิจกรรม โดยใช้งบประมาณกองทุนพัฒนาบทบาทสตรี ร้อยละ 24.7 ระบุว่า ไม่มีการจัดทำโครงการ/กิจกรรมฯ และ ไม่ทราบ/ไม่แน่ใจ ร้อยละ 15.5

เมื่อพิจารณาเป็นรายภาค พบว่า ประชาชนภาคตะวันออกเฉียงเหนือระบุว่าชุมชน/หมู่บ้าน มีจัดทำโครงการ/กิจกรรมโดยใช้งบประมาณกองทุนพัฒนาบทบาทสตรี ในสัดส่วนสูงสุด ร้อยละ 73.5 รองลงมาเป็นภาคกลาง ร้อยละ 61.6 ภาคเหนือ ร้อยละ 46.9 ภาคใต้ ร้อยละ 46.1 และกรุงเทพมหานคร ร้อยละ 13.4

ตาราง 5 ร้อยละของประชาชน จำแนกตามการจัดทำโครงการ/กิจกรรม โดยใช้งบประมาณโครงการกองทุนพัฒนาบทบาทสตรี และภาค

การจัดทำโครงการ/กิจกรรม	ทั่วประเทศ	กทม.	ภาค			
			กลาง	เหนือ	ตะวันออก เฉียงเหนือ	ใต้
รวม	100.0	100.0	100.0	100.0	100.0	100.0
➢ มีการจัดทำโครงการ	59.8	13.4	61.6	46.9	73.5	46.1
➢ ยังไม่มี	24.7	42.6	22.5	36.0	16.4	27.1
➢ ไม่ทราบ/ไม่แน่ใจ	15.5	44.0	15.9	17.1	10.1	26.8

1) ประเภทเงินหมุนเวียน (เงินกู้) และด้านที่จัดทำ

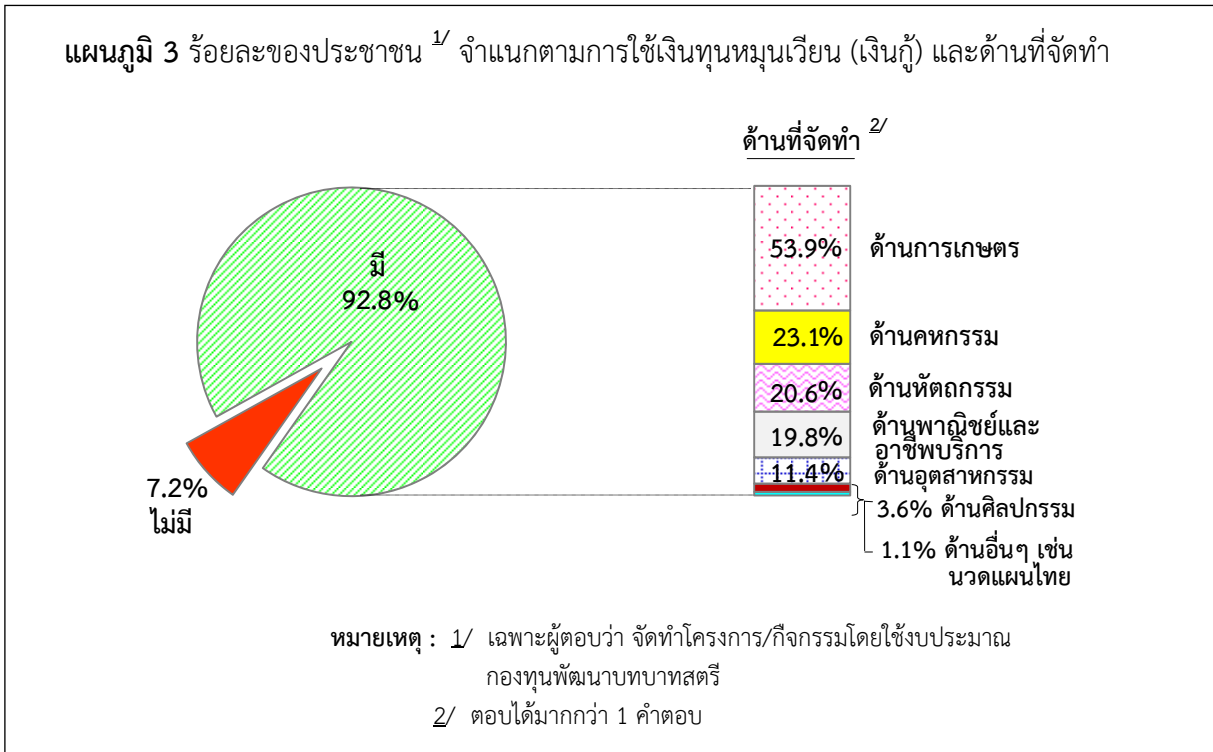

เมื่อสอบถามประชาชนเกี่ยวกับการใช้เงินประเภทหมุนเวียน (เงินกู้) ในการจัดทำโครงการ/กิจกรรม ผู้หญิงส่วนใหญ่ ร้อยละ 92.8 ระบุว่า มีการใช้เงินประเภทหมุนเวียน (เงินกู้) ในการจัดทำโครงการ/กิจกรรม และร้อยละ 7.2 ระบุว่า ไม่มีการใช้เงินประเภทหมุนเวียน (เงินกู้) ในการจัดทำโครงการ/กิจกรรม โดยในกลุ่มที่ระบุว่ามีการใช้เงินประเภทหมุนเวียน (เงินกู้) ในการจัดทำโครงการ/กิจกรรม ระบุโครงการ/กิจกรรมที่จัดทำด้านต่างๆ ตามลำดับ คือ ด้านการเกษตร เช่น โครงการปลูกแตงระบบน้ำหยดปลอดสารพิษ เกษตรผสมผสาน ปลูกผักปลอดสารและเลี้ยงเป็ดไข่ (ร้อยละ 53.9) ด้านคหกรรม เช่น โครงการใส่กรอกสมุนไพรเพื่อสุขภาพ การแปรรูปและถนอมอาหารกลุ่มสตรีตำบล (ร้อยละ 23.1) ด้านหัตถกรรม เช่น โครงการพัฒนาผลิตภัณฑ์กาแฟและลำใยสีทองอบสมุนไพรการต่อยอดสิ่งประดิษฐ์จากเปลือกข้าวโพด (ร้อยละ 20.6) ด้านพาณิชย์กรรมและอาชีพบริการเช่นโครงการธนาคารขยะชุมชน ร้านค้าเพื่อการเกษตรชุมชน (ร้อยละ 19.8) ด้านอุตสาหกรรม เช่น โครงการแปรรูปเปลือกมะพร้าวทำปุ๋ย การทำก้อนอิฐดินดิบ (ร้อยละ 11.4) ด้านศิลปกรรม เช่น โครงการสิ่งประดิษฐ์จากเศษไม้สัก การแกะสลักรูปเหมือนหนึ่งพระพุทธรูป (ร้อยละ 3.6) และด้านอื่นๆ เช่น นวดแผนไทย (ร้อยละ 1.1)

เมื่อพิจารณาเป็นรายภาค พบว่า ประชาชนในภาคตะวันออกเฉียงเหนือ มีการใช้เงินประเภทหมุนเวียน (เงินกู้) ในการจัดทำโครงการ/กิจกรรม ในสัดส่วนสูงสุด ร้อยละ 95.9 รองลงมาเป็นภาคเหนือ ร้อยละ 93.1 ภาคกลาง ร้อยละ 90.6 ภาคใต้ ร้อยละ 80.5 และกรุงเทพมหานคร ร้อยละ 76.9

สำหรับโครงการ/กิจกรรมที่ภาคต่างๆ มีการใช้เงินประเภทหมุนเวียน (เงินกู้) ในการจัดทำโครงการ/กิจกรรม) จัดทำในด้านต่างๆ พบว่า ประชาชนเกือบทุกภาค ระบุว่า ด้านการเกษตร เช่น โครงการปลูกแตงระบบน้ำหยดปลอดสารพิษ เกษตรผสมผสาน ปลูกผักปลอดสารและเลี้ยงเป็ดไข่ มีสัดส่วนสูงสุด โดยภาคกลาง ร้อยละ 66.6 รองลงมาเป็นภาคใต้ ร้อยละ 52.5 ภาคตะวันออกเฉียงเหนือ ร้อยละ 51.0 และ

ภาคเหนือ ร้อยละ 50.2 สำหรับประชาชนในกรุงเทพมหานคร ที่ระบุว่า มีการใช้เงินประเภทหมุนเวียน (เงินกู้) ในการจัดทำโครงการ/กิจกรรมในด้านพาณิชย์กรรมและอาชีพบริการ เช่น โครงการธนาคารขยะชุมชนร้านค้า เพื่อการเกษตรชุมชน ในสัดส่วนสูงสุด ร้อยละ 50.5

ตาราง 6 ร้อยละของประชาชนที่มีการจัดทำโครงการ/กิจกรรม จำแนกตามการใช้เงินทุนหมุนเวียน (เงินกู้) และภาค

การใช้เงินทุนหมุนเวียน (เงินกู้)	ทั่วประเทศ	กทม.	ภาค			
			กลาง	เหนือ	ตะวันออกเฉียงเหนือ	ใต้
รวม	100.0	100.0	100.0	100.0	100.0	100.0
➤ ใช้	92.8	76.9	90.6	93.1	95.9	80.5
➤ ไม่ใช่	7.2	23.1	9.4	6.9	4.1	19.5
<u>กลุ่มที่มีการใช้เงินทุนหมุนเวียน (เงินกู้)</u>						
<u>ระดับด้านที่จัดทำ คือ ^{1/}</u>						
• ด้านการเกษตร เช่น โครงการปลูกแตงระบบน้ำหยดปลอดสารพิษ เกษตรผสมผสาน ปลูกผักปลอดสารและเลี้ยงเป็ดไข่	53.9	29.0	66.6	50.2	51.0	52.5
• ด้านคหกรรม เช่น โครงการใส่กรอกสมุนไพรเพื่อสุขภาพ การแปรรูปและถนอมอาหาร กลุ่มสตรีตำบล	23.1	20.4	25.0	19.4	23.2	29.0
• ด้านหัตถกรรม เช่น โครงการพัฒนาผลิตภัณฑ์กาแฟและลำไยสีทองอบสมุนไพร การต่อยอดสิ่งประดิษฐ์จากเปลือกข้าวโพด	20.6	8.6	12.2	19.0	26.5	7.6
• ด้านพาณิชย์กรรมและอาชีพบริการ เช่น โครงการธนาคารขยะชุมชนร้านค้าเพื่อการเกษตรชุมชน	19.8	50.5	12.3	23.8	20.2	23.7
• ด้านอุตสาหกรรม เช่น โครงการแปรรูปเปลือกมะพร้าวทำปุ๋ย การทำก้อนอิฐดินดิบ	11.4	16.1	8.3	10.2	13.3	10.1
• ด้านศิลปกรรม เช่น โครงการสิ่งประดิษฐ์จากเศษไม้สัก การแกะสลักรูปเสมือนหนึ่งพระพุทธรูป	3.6	2.2	2.0	4.3	3.5	5.5
• ด้านอื่นๆ เช่น นวดแผนไทย	1.1	-	4.1	-	0.4	1.0

หมายเหตุ : 1/ ตอบได้มากกว่า 1 คำตอบ

2) ประเภทเงินอุดหนุน (เงินสนับสนุนให้เปล่า) และด้านที่จัดทำ

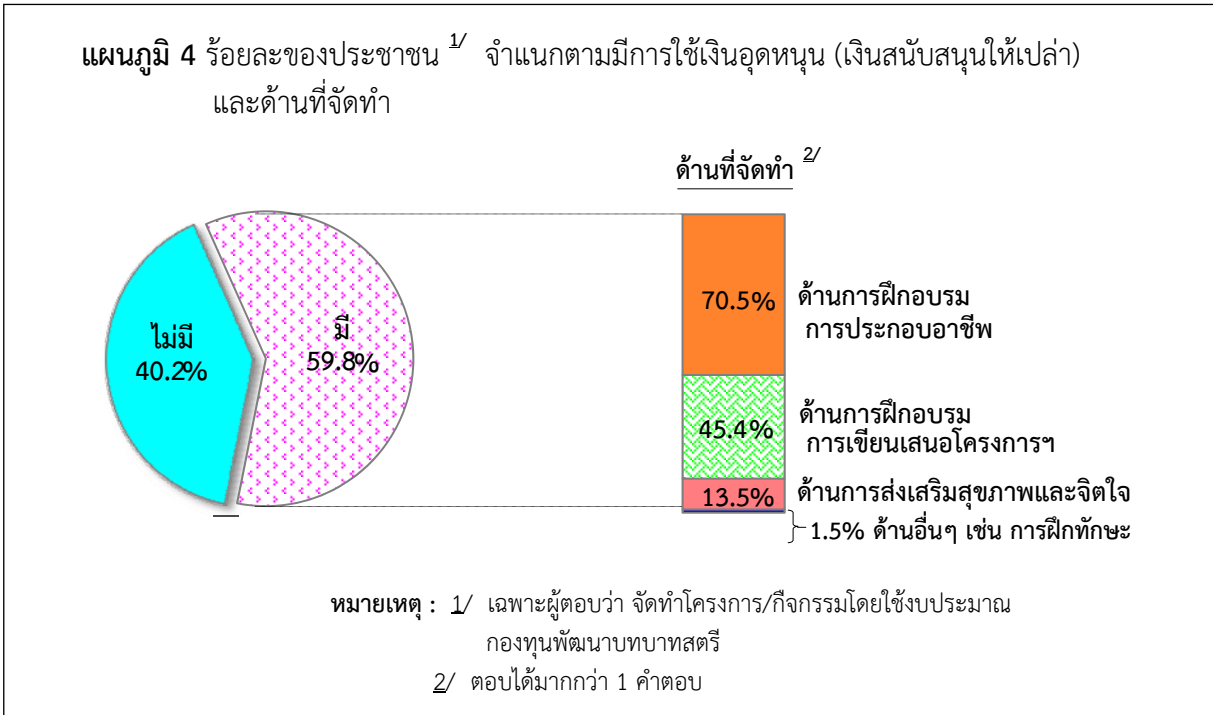

เมื่อสอบถามประชาชนเกี่ยวกับการใช้เงินประเภทอุดหนุน (เงินสนับสนุนให้เปล่า) ในการจัดทำโครงการ/กิจกรรม ผู้หญิง ร้อยละ 59.8 ระบุว่า มีการใช้เงินประเภทอุดหนุน (เงินสนับสนุนให้เปล่า) ในการจัดทำโครงการ/กิจกรรม และร้อยละ 40.2 ระบุว่า ไม่มีการใช้เงินประเภทอุดหนุน (เงินสนับสนุนให้เปล่า) ในการจัดทำโครงการ/กิจกรรม โดยในกลุ่มที่ระบุว่ามีการใช้เงินประเภทอุดหนุน (เงินสนับสนุนให้เปล่า) ในการจัดทำโครงการ/กิจกรรม (เงินสนับสนุนให้เปล่า) ระบุโครงการ/กิจกรรมที่จัดทำด้านต่างๆ ตามลำดับ คือ ด้านการฝึกอบรมการประกอบอาชีพ ร้อยละ 70.5 ด้านการฝึกอบรมการเขียนเสนอโครงการ ร้อยละ 45.4 ด้านการส่งเสริมสุขภาพและจิตใจ ร้อยละ 13.5 และด้านอื่นๆ เช่น ด้านการฝึกทักษะภาษาอังกฤษ ร้อยละ 1.5

เมื่อพิจารณาเป็นรายภาค พบว่า ประชาชนในภาคใต้ มีการใช้เงินประเภทอุดหนุน (เงินสนับสนุนให้เปล่า) ในการจัดทำโครงการ/กิจกรรม ในสัดส่วนสูงสุด ร้อยละ 69.4 รองลงมาเป็นกรุงเทพมหานคร ร้อยละ 68.6 ภาคตะวันออกเฉียงเหนือ ร้อยละ 63.8 ภาคกลาง ร้อยละ 58.0 และภาคเหนือ ร้อยละ 49.3

สำหรับโครงการ/กิจกรรมที่ภาคต่างๆ มีการใช้เงินประเภทอุดหนุน (เงินสนับสนุนให้เปล่า) จัดทำในด้านต่างๆ พบว่า ผู้หญิงส่วนใหญ่ในทุกภาค ระบุว่า มีการใช้เงินจัดทำโครงการ/กิจกรรมในด้านการฝึกอบรมการประกอบอาชีพ ในสัดส่วนสูงสุด โดยภาคตะวันออกเฉียงเหนือ ร้อยละ 72.8 รองลงมาเป็นภาคใต้ ร้อยละ 72.7 กรุงเทพมหานคร ร้อยละ 71.1 ภาคกลาง ร้อยละ 68.4 และภาคเหนือ ร้อยละ 65.0

ตาราง 7 ร้อยละของประชาชนที่มีการจัดทำโครงการ/กิจกรรม จำแนกตามการใช้เงินอุดหนุน (เงินสนับสนุนให้เปล่า) และภาค

การจัดทำโครงการ/กิจกรรม ประเภทเงินอุดหนุน (เงินสนับสนุนให้เปล่า)	ทั่วประเทศ	กทม.	ภาค			
			กลาง	เหนือ	ตะวันออก เฉียงเหนือ	ใต้
รวม	100.0	100.0	100.0	100.0	100.0	100.0
➢ ใช้	59.8	68.6	58.0	49.3	63.8	69.4
➢ ไม่ใช้	40.2	31.4	42.0	50.7	36.2	30.6
<u>กลุ่มที่มีการใช้เงินอุดหนุน(เงินสนับสนุนให้เปล่า) ระบุด้านที่จัดทำ คือ ^{1/}</u>						
• ด้านการฝึกอบรมการประกอบอาชีพ	70.5	71.1	68.4	65.0	72.8	72.7
• ด้านการฝึกอบรมการเขียนเสนอโครงการประเภทเงินทุนหมุนเวียน (เงินกู้)	45.4	39.8	35.4	44.9	47.7	54.7
• ด้านการส่งเสริมสุขภาพและจิตใจ	13.5	15.7	10.6	23.3	10.8	14.6
• ด้านอื่นๆ เช่น ด้านการฝึกทักษะภาษาอังกฤษ	1.5	-	5.0	0.6	0.2	3.3

หมายเหตุ : ^{1/} ตอบได้มากกว่า 1 คำตอบ

3.3.4 การประสบปัญหาอุปสรรคในการจัดทำโครงการ/กิจกรรม และช่องทางการสอบถาม

เมื่อสอบถามประชาชนเกี่ยวกับการประสบปัญหาอุปสรรคในการจัดทำโครงการ/กิจกรรม ผู้หญิงส่วนใหญ่ ร้อยละ 88.2 ระบุว่า ไม่ประสบปัญหาอุปสรรคในการจัดทำโครงการ/กิจกรรม และร้อยละ 11.8 ประสบปัญหา โดยประชาชนที่ประสบปัญหาอุปสรรคในการจัดทำโครงการ/กิจกรรม ระบุปัญหาอุปสรรคที่ประสบตามลำดับ คือ ขาดเจ้าหน้าที่ให้ความรู้ความเข้าใจคอยให้คำแนะนำ/ประสานงาน ร้อยละ 24.5 โครงการไม่ผ่านการพิจารณา/การอนุมัติล่าช้า ร้อยละ 18.4 ปัญหาด้านการผลิต เช่น ต้นทุนสูง ขาดวัตถุดิบ ขาดแรงงาน ไม่ได้ผลผลิตตามต้องการ ขาดตลาดรองรับ ร้อยละ 17.2 การจัดสรรเงินไม่มีความชัดเจนโปร่งใสได้ไม่ทั่วถึง ร้อยละ 13.9 สมาชิกขาดความสามัคคี แบ่งพรรคแบ่งพวก มีความคิดเห็นแตกต่างกัน ร้อยละ 13.2 ขั้นตอนยุ่งยาก เงื่อนไขสัญญา/ระเบียบกฎเกณฑ์/ใช้เอกสารจำนวนมาก ร้อยละ 7.7 และอื่นๆ เช่น การจัดทำโครงการขาดการประชาสัมพันธ์ สมาชิกไม่ปฏิบัติตามวัตถุประสงค์/ไม่ส่งคืนเงินกู้ ร้อยละ 5.1

เมื่อพิจารณาเป็นรายภาค พบว่า ประชาชนในภาคกลาง ประสบปัญหาอุปสรรคในการจัดทำโครงการ/กิจกรรมในสัดส่วนสูงสุด ร้อยละ 16.4 รองลงมาเป็นภาคตะวันออกเฉียงเหนือ ร้อยละ 12.1 ภาคเหนือ ร้อยละ 11.4 กรุงเทพมหานคร ร้อยละ 7.3 และภาคใต้ ร้อยละ 4.5

สำหรับปัญหาอุปสรรคในการจัดทำโครงการ/กิจกรรมในเรื่องต่างๆ เป็นรายภาค พบว่า ประชาชนในกรุงเทพมหานคร ร้อยละ 33.3 ระบุ ปัญหาอุปสรรคในเรื่อง สมาชิกขาดความสามัคคี แบ่งพรรคแบ่งพวก มีความคิดเห็นแตกต่างกัน ภาคกลาง มีประชาชน ร้อยละ 29.9 ระบุปัญหาอุปสรรคในเรื่อง เจ้าหน้าที่ให้ความรู้ความเข้าใจคอยให้คำแนะนำ/ประสานงาน และประชาชนภาคเหนือ และ ภาคตะวันออกเฉียงเหนือ ระบุว่า มีปัญหาด้านการผลิต เช่น ต้นทุนสูง ขาดวัตถุดิบ ขาดแรงงาน ไม่ได้ผลผลิตตามต้องการ ขาดตลาดรองรับในสัดส่วนสูงสุด ร้อยละ 20.6 และ ร้อยละ 25.4 ตามลำดับ สำหรับภาคใต้ ร้อยละ 29.2 ระบุปัญหาอุปสรรคในเรื่อง โครงการไม่ผ่านการพิจารณา/การอนุมัติล่าช้า

ตาราง 8 ร้อยละของประชาชน จำแนกตามการประสบปัญหาอุปสรรคในการจัดทำโครงการ/กิจกรรม และภาค

การประสบปัญหาอุปสรรคในการจัดทำโครงการ/กิจกรรม	ทั่วประเทศ	กทม.	ภาค			
			กลาง	เหนือ	ตะวันออกเฉียงเหนือ	ใต้
รวม	100.0	100.0	100.0	100.0	100.0	100.0
➤ ไม่ประสบ	88.2	92.7	83.6	88.6	87.9	95.5
➤ ประสบ	11.8	7.3	16.4	11.4	12.1	4.5
<u>กลุ่มที่มีประสบปัญหาอุปสรรคในการจัดทำโครงการ/กิจกรรม ระบุปัญหาที่ประสบ คือ</u>						
• ขาดเจ้าหน้าที่ให้ความรู้ความเข้าใจคอยให้คำแนะนำ/ประสานงาน	24.5	7.6	29.9	20.0	24.2	25.0
• โครงการไม่ผ่านการพิจารณา/การอนุมัติล่าช้า	18.4	12.1	14.7	16.9	21.0	29.2
• ปัญหาด้านการผลิต เช่น ต้นทุนสูง ขาดวัตถุดิบ ขาดแรงงาน ไม่ได้ผลผลิตตามต้องการ ขาดตลาดรองรับ	17.2	3.0	4.3	20.6	25.4	2.7
• การจัดสรรเงินไม่มีความชัดเจน โปร่งใส ได้ไม่ทั่วถึง	13.9	22.7	11.6	9.6	17.8	17.8
• สมาชิกขาดความสามัคคี แบ่งพรรคแบ่งพวก มีความคิดเห็นแตกต่างกัน	13.2	33.3	27.3	14.3	3.1	8.1
• ขั้นตอนยุ่งยาก เงื่อนไขสัญญา/ระเบียบกฎเกณฑ์/ใช้เอกสารจำนวนมาก	7.7	6.1	8.6	16.4	1.7	2.7
• อื่นๆ เช่น การจัดทำโครงข่ายการประชาสัมพันธ์ สมาชิกไม่ปฏิบัติตามวัตถุประสงค์/ไม่ส่งคืนเงินกู้	5.1	15.2	3.6	2.2	6.8	14.5

เมื่อสอบถามประชาชนที่ประสบปัญหาอุปสรรคในการจัดทำโครงการ/กิจกรรมถึงการสอบถามหน่วยงานต่างๆ พบว่า ผู้หญิงส่วนใหญ่ ระบุว่ามีการสอบถามหน่วยงานต่างๆ เมื่อประสบปัญหาอุปสรรคร้อยละ 95.2 และไม่ได้สอบถามหน่วยงานใดๆ ร้อยละ 4.8 โดยประชาชนที่ประสบปัญหาอุปสรรคมีการสอบถามผ่านช่องทางต่างๆ ตามลำดับ คือ สำนักงาน/ที่ทำการกองทุนพัฒนาบทบาทสตรีตำบล/จังหวัด ร้อยละ 60.2 สำนักงานพัฒนาชุมชนอำเภอ/จังหวัด กรมการพัฒนาชุมชน กระทรวงมหาดไทย ร้อยละ 57.3 ผู้นำชุมชน ร้อยละ 4.3 สำนักงานคณะกรรมการกองทุนพัฒนาบทบาทสตรีแห่งชาติ ร้อยละ 3.9 และสำนักคุ้มครองสวัสดิภาพชุมชน กรมพัฒนาสังคมและสวัสดิการ กระทรวงพัฒนาสังคมและความมั่นคงของมนุษย์ ร้อยละ 3.0 สำนักงานกองทุนพัฒนาบทบาทสตรี ร้อยละ 1.6 เป็นต้น

สำหรับช่องทางการสอบถามเมื่อประสบปัญหาอุปสรรคในการจัดทำโครงการ/กิจกรรม เป็นรายภาค พบว่า ประชาชนในภาคตะวันออกเฉียงเหนือ และภาคกลาง ระบุว่าเมื่อประสบปัญหาอุปสรรคในการจัดทำโครงการ/กิจกรรมได้สอบถามสำนักงาน/ที่ทำการกองทุนพัฒนาบทบาทสตรีตำบล/จังหวัด ในสัดส่วนสูงสุด ร้อยละ 69.1 และ ร้อยละ 63.3 ตามลำดับ สำหรับประชาชนในภาคเหนือ และภาคใต้ ระบุว่าสอบถามสำนักงานพัฒนาชุมชนอำเภอ/จังหวัด กรมการพัฒนาชุมชน กระทรวงมหาดไทย ในสัดส่วนสูงสุด ร้อยละ 76.3 และ ร้อยละ 64.8 ตามลำดับ และประชาชนในกรุงเทพมหานคร ระบุว่าสอบถามสำนักคุ้มครองสวัสดิภาพชุมชน กรมพัฒนาสังคมและสวัสดิการ กระทรวงพัฒนาสังคมและความมั่นคงของมนุษย์ และสำนักงานกองทุนพัฒนาบทบาทสตรีกรุงเทพมหานคร ในสัดส่วนเท่ากัน ร้อยละ 36.2

ตาราง 9 ร้อยละของประชาชนที่ประสบปัญหาอุปสรรคในการดำเนินงาน จำแนกตามช่องทางการสอบถาม และภาค

ช่องทางการสอบถาม	ทั่วประเทศ	กทม.	ภาค			
			กลาง	เหนือ	ตะวันออกเฉียงเหนือ	ใต้
รวม	100.0	100.0	100.0	100.0	100.0	100.0
➤ สอบถาม ผ่านช่องทาง คือ ^{1/}	95.2	71.2	100.0	98.5	90.6	91.6
• สำนักงาน/ที่ทำการกองทุนพัฒนาบทบาทสตรีตำบล/จังหวัด	60.2	14.9	63.3	45.8	69.1	62.2
• สำนักงานพัฒนาชุมชนอำเภอ/จังหวัด กรมการพัฒนาชุมชน กระทรวงมหาดไทย	57.3	19.1	37.9	76.3	57.5	64.8
• ผู้นำชุมชน	4.3	2.1	8.0	4.2	1.9	2.6
• สำนักงานคณะกรรมการกองทุนพัฒนาบทบาทสตรีแห่งชาติ	3.9	19.1	3.7	2.9	4.6	2.9
• สำนักคุ้มครองสวัสดิภาพชุมชน กรมพัฒนาสังคมและสวัสดิการ กระทรวงพัฒนาสังคมและความมั่นคงของมนุษย์	3.0	36.2	1.9	0.7	4.7	5.3

ตาราง 9 (ต่อ) ร้อยละของประชาชนที่ประสบปัญหาอุปสรรคในการดำเนินงาน จำแนกตามช่องทางการสอบถาม และภาค

ช่องทางการสอบถาม	ทั่วประเทศ	กทม.	ภาค			
			กลาง	เหนือ	ตะวันออก เฉียงเหนือ	ใต้
• สำนักงานกองทุนพัฒนาบทบาทสตรีกรุงเทพมหานคร	1.6	36.2	1.2	2.2	0.9	-
• สายด่วนรัฐบาล 1111 กด 6	1.4	8.5	1.2	0.7	0.9	11.4
• สำนักงานคณะกรรมการกองทุนพัฒนาบทบาทสตรีกรุงเทพมหานคร	0.4	12.8	0.6	-	-	2.9
• อื่นๆ เช่น ผู้ที่เคยเข้าร่วมโครงการเว็บไซต์	0.5	-	0.6	-	0.9	-
➤ ไม่ได้สอบถาม	4.8	28.8	-	1.5	9.4	8.4

หมายเหตุ : 1/ เลือกตอบที่สำคัญไม่เกิน 3 คำตอบ

3.3.5 ความเหมาะสมในการจัดสรรเงินกู้จากกองทุนพัฒนาบทบาทสตรี ระดับจังหวัด

เมื่อสอบถามประชาชนเกี่ยวกับความเหมาะสมในการจัดสรรเงินกู้จากกองทุนพัฒนาบทบาทสตรีระดับจังหวัด ส่วนใหญ่ ระบุว่า เหมาะสม ร้อยละ 68.5 ไม่เหมาะสม ร้อยละ 7.4 และไม่ทราบ/ไม่แน่ใจ ร้อยละ 24.1 โดยประชาชนที่ตอบว่าไม่เหมาะสม ระบุเรื่องที่ไม่เหมาะสม ตามลำดับคือ งบประมาณน้อยไป เงินที่ได้รับไม่เพียงพอต่อการลงทุนโครงการ ร้อยละ 71.4 การจัดสรรเงินไม่ทั่วถึง อนุมัติล่าช้า ดอกเบี้ยสูงไป หลักเกณฑ์/เงื่อนไข ไม่เหมาะสม ร้อยละ 17.7 ไม่เป็นธรรม ไม่โปร่งใส อาจมีการทุจริต ร้อยละ 7.0 อื่นๆ เช่น ไม่เห็นประโยชน์/ความจำเป็น เป็นการสร้างหนี้ให้ประชาชน สิ้นเปลืองงบประมาณประเทศ ควรนำเงินไปพัฒนาประเทศในด้านอื่น ร้อยละ 3.9

เมื่อพิจารณาเป็นรายภาค พบว่า ประชาชนในทุกภาคส่วนใหญ่ ระบุว่า การจัดสรรเงินกู้จากกองทุนพัฒนาบทบาทสตรีในระดับจังหวัด มีความเหมาะสม โดยภาคตะวันออกเฉียงเหนือ มีสัดส่วนสูงสุด ร้อยละ 73.5 รองลงมาเป็นภาคใต้ ร้อยละ 68.2 ภาคกลาง ร้อยละ 66.4 ภาคเหนือ ร้อยละ 65.0 ส่วนกรุงเทพมหานคร ระบุว่ามีความเหมาะสม ร้อยละ 30.1

สำหรับความไม่เหมาะสมในการจัดสรรเงินกู้จากกองทุนพัฒนาบทบาทสตรีในระดับจังหวัด ในเรื่องต่างๆ เป็นรายภาค พบว่า ประชาชนส่วนใหญ่ระบุว่า มีปัญหาอุปสรรคเรื่องงบประมาณน้อยไป เงินที่ได้รับไม่เพียงพอต่อการลงทุนโครงการ ในสัดส่วนสูงสุด โดยภาคภาคเหนือ ร้อยละ 75.5 รองลงมาเป็นภาคกลาง ร้อยละ 72.8 ภาคตะวันออกเฉียงเหนือ ร้อยละ 72.1 ภาคใต้ ร้อยละ 42.4 ตามลำดับ และ กรุงเทพมหานคร ร้อยละ 27.6

ตาราง 10 ร้อยละของประชาชน จำแนกตามความคิดเห็นเกี่ยวกับความเหมาะสมในการจัดสรรเงินกู้ จากกองทุนพัฒนาบทบาทสตรีในระดับจังหวัด และภาค

ความเหมาะสมในการจัดสรรเงินกู้ จากกองทุนพัฒนาบทบาทสตรี ในระดับจังหวัด	ทั่วประเทศ	กทม.	ภาค			
			กลาง	เหนือ	ตะวันออก เฉียงเหนือ	ใต้
รวม	100.0	100.0	100.0	100.0	100.0	100.0
➢ เหมาะสม	68.5	30.1	66.4	65.0	73.5	68.2
➢ ไม่เหมาะสม	7.4	6.4	7.8	6.7	9.1	2.7
➢ ไม่ทราบ/ไม่แน่ใจ	24.1	63.5	25.8	28.3	17.4	29.1
<u>กลุ่มที่ตอบว่าไม่เหมาะสม ระบุเรื่องที่ไม่เหมาะสม คือ</u>						
• งบประมาณน้อยไป เงินที่ได้รับ ไม่เพียงพอต่อการลงทุน โครงการ	71.4	27.6	72.8	75.5	72.1	42.4
• การจัดสรรเงินไม่ทั่วถึง อนุมัติล่าช้า ดอกเบี้ยสูงไป หลักเกณฑ์/เงื่อนไข ไม่เหมาะสม	17.7	6.9	9.1	13.1	24.5	13.0
• ไม่เป็นธรรม ไม่โปร่งใส อาจมีการทุจริต	7.0	22.4	14.2	4.4	3.4	25.7
• อื่นๆ เช่นไม่เห็นประโยชน์/ ความจำเป็น เป็นการสร้างหนี้ให้ประชาชน สิ้นเปลืองงบประมาณ ประเทศ ควรนำเงินไปพัฒนา ประเทศในด้านอื่น	3.9	43.1	3.9	7.0	-	18.9

3.3.6 การดำเนินงานของคณะกรรมการกองทุนพัฒนาบทบาทสตรี ระดับตำบลและระดับจังหวัด

1) ความเหมาะสมในการคัดเลือกผู้แทนสมาชิก

เมื่อสอบถามเกี่ยวกับความเหมาะสมในการคัดเลือกผู้แทนสมาชิกของคณะกรรมการกองทุนพัฒนาบทบาทสตรี ระดับตำบลและระดับจังหวัด ผู้หญิงส่วนใหญ่ ร้อยละ 81.7 ระบุว่า เหมาะสม ไม่เหมาะสม ร้อยละ 0.6 และไม่ทราบ/ไม่แน่ใจ ร้อยละ 17.7 โดยประชาชนที่ตอบว่าไม่เหมาะสม ระบุเรื่องที่ไม่เหมาะสมตามลำดับคือ ไม่เป็นธรรม ใช้เส้นสาย เลือจากจากเครือญาติ/พวกพ้อง อาจมีการทุจริต ฉ้อโกง คณะกรรมการไม่มีความเหมาะสม ไม่มีความรู้/ความเข้าใจ บทบาทหน้าที่ของตนเอง คณะกรรมการควรมาจากการคัดเลือกของประชาชน/สมาชิกโครงการ ควรเป็นผู้หญิง และไม่มีการประชาสัมพันธ์ สมาชิกไม่รู้หลักการคัดเลือก/ไม่รู้ว่าใครเป็นคณะกรรมการ

เมื่อพิจารณาเป็นรายภาค พบว่า ประชาชนในทุกภาคส่วนใหญ่ ระบุว่าคณะกรรมการกองทุนพัฒนาบทบาทสตรี ระดับตำบลและระดับจังหวัดมีการคัดเลือก เหมาะสม โดยภาคตะวันออกเฉียงเหนือ มีสัดส่วนสูงสุด ร้อยละ 86.9 รองลงมาเป็นภาคเหนือ ร้อยละ 81.3 ภาคใต้ ร้อยละ 78.2 และภาคกลาง ร้อยละ 77.6 ส่วนกรุงเทพมหานคร ระบุว่า เหมาะสม ร้อยละ 31.4

สำหรับความไม่เหมาะสมในการคัดเลือกผู้แทนสมาชิกของคณะกรรมการกองทุนพัฒนาบทบาทสตรี ระดับตำบลและระดับจังหวัด เป็นรายภาค พบว่า ประชาชนในภาคกลาง และกรุงเทพมหานคร ระบุว่า ไม่เหมาะสมในเรื่อง ความไม่เป็นธรรม ใช้เส้นสาย เลือกจากเครือญาติ/พวกพ้อง อาจมีการทุจริต ฉ้อโกง ในสัดส่วนสูงสุด ส่วนภาคเหนือและภาคตะวันออกเฉียงเหนือ ระบุว่าไม่เหมาะสมในเรื่อง คณะกรรมการควรมาจากการคัดเลือกของประชาชน/สมาชิกโครงการ ควรเป็นผู้หญิง สำหรับภาคใต้ ระบุว่าไม่เหมาะสมในเรื่องคณะกรรมการไม่มีความเหมาะสม ไม่มีความรู้/ความเข้าใจ บทบาทหน้าที่ของตนเอง

ตาราง 11 ร้อยละของประชาชน จำแนกตามความคิดเห็นเกี่ยวกับความเหมาะสมในวิธีการคัดเลือกผู้แทนสมาชิกในระดับชุมชน/หมู่บ้าน เป็นคณะกรรมการกองทุนพัฒนาบทบาทสตรีระดับตำบล/คณะกรรมการกองทุนระดับจังหวัด และภาค

ความเหมาะสมในวิธีการคัดเลือกผู้แทนสมาชิกในระดับชุมชน/หมู่บ้าน เป็นคณะกรรมการกองทุนฯ ระดับตำบล/ระดับจังหวัด	ทั่วประเทศ	กทม.	ภาค			
			กลาง	เหนือ	ตะวันออกเฉียงเหนือ	ใต้
รวม	100.0	100.0	100.0	100.0	100.0	100.0
➢ เหมาะสม	81.7	31.4	77.6	81.3	86.9	78.2
➢ ไม่เหมาะสม	0.6	5.1	0.7	0.2	0.6	0.8
➢ ไม่ทราบ/ไม่แน่ใจ	17.7	63.5	21.7	18.5	12.5	21.0
<u>กลุ่มที่ตอบว่าไม่เหมาะสม ระบุเรื่องที่ไม่เหมาะสม คือ</u>						
• ไม่เป็นธรรม ใช้เส้นสาย เลือกจากเครือญาติ/พวกพ้อง อาจมีการทุจริต ฉ้อโกง	34.7	56.5	57.4	-	23.3	37.6
• คณะกรรมการไม่มีความเหมาะสม ไม่มีความรู้/ความเข้าใจ บทบาทหน้าที่ของตนเอง	22.5	19.6	28.6		17.8	46.8
• คณะกรรมการควรมาจากการคัดเลือกของประชาชน/สมาชิกโครงการ ควรเป็นผู้หญิง	19.5	8.7	14.0	32.3	29.5	-
• ไม่มีการประชาสัมพันธ์ สมาชิกไม่รู้หลักการคัดเลือก/ไม่รู้ว่าใครเป็นคณะกรรมการ	7.7	8.7	-	-	11.6	15.6
• อื่นๆ ไม่ระบุเหตุผล	15.6	6.5	-	67.7	17.8	-

2) ความโปร่งใส เป็นธรรมในการดำเนินงาน

เมื่อสอบถามเกี่ยวกับความโปร่งใสเป็นธรรมในการดำเนินงานของคณะกรรมการกองทุนพัฒนาบทบาทสตรี ระดับตำบลและระดับจังหวัด ผู้หญิงส่วนใหญ่ ร้อยละ 73.3 ระบุว่า โปร่งใส ไม่โปร่งใส ร้อยละ 3.3 และไม่ทราบ/ไม่แน่ใจ ร้อยละ 23.4

เมื่อพิจารณาเป็นรายภาค พบว่า ประชาชนในภาคตะวันออกเฉียงเหนือ ระบุว่าคณะกรรมการกองทุนพัฒนาบทบาทสตรี ระดับตำบลและระดับจังหวัดมีความโปร่งใสเป็นธรรมในการดำเนินงาน ในสัดส่วนสูงสุด ร้อยละ 82.9 รองลงมาเป็นภาคกลาง ร้อยละ 73.9 ภาคใต้ ร้อยละ 69.1 ภาคเหนือ ร้อยละ 64.0 และกรุงเทพมหานคร ร้อยละ 22.7

ตาราง 12 ร้อยละของประชาชน จำแนกตามความคิดเห็นเกี่ยวกับความโปร่งใส/เป็นธรรมในการดำเนินงานของคณะกรรมการกองทุนพัฒนาบทบาทสตรีระดับตำบล/คณะกรรมการกองทุนฯ ระดับจังหวัด และภาค

ความโปร่งใส/เป็นธรรมในการดำเนินงานของคณะกรรมการกองทุนระดับตำบล/ระดับจังหวัด	ทั่วประเทศ	กทม.	ภาค			
			กลาง	เหนือ	ตะวันออกเฉียงเหนือ	ใต้
รวม	100.0	100.0	100.0	100.0	100.0	100.0
➢ โปร่งใส	73.3	22.7	73.9	64.0	82.9	69.1
➢ ไม่โปร่งใส	3.3	16.4	2.2	3.3	2.4	6.6
➢ ไม่ทราบ/ไม่แน่ใจ	23.4	60.9	23.9	32.7	14.7	24.3

3) ความพร้อมในการบริหารงาน

เมื่อสอบถามประชาชนเกี่ยวกับความพร้อมในการบริหารงานของคณะกรรมการกองทุนพัฒนาบทบาทสตรี ระดับตำบลและระดับจังหวัด ผู้หญิงส่วนใหญ่ ร้อยละ 72.4 ระบุว่า มีความพร้อม ไม่มีความพร้อม ร้อยละ 5.3 และไม่ทราบ/ไม่แน่ใจ ร้อยละ 22.3

เมื่อพิจารณาเป็นรายภาค พบว่า ประชาชนในภาคตะวันออกเฉียงเหนือ ระบุว่าคณะกรรมการกองทุนพัฒนาบทบาทสตรี ระดับตำบลและระดับจังหวัดมีความพร้อม ในการดำเนินงาน ในสัดส่วนสูงสุด ร้อยละ 82.8 รองลงมาเป็นภาคใต้ ร้อยละ 69.7 ภาคกลาง ร้อยละ 66.9 ภาคเหนือ ร้อยละ 65.1 และกรุงเทพมหานคร ร้อยละ 22.8

ตาราง 13 ร้อยละของประชาชน จำแนกตามความคิดเห็นเกี่ยวกับความพร้อมในการบริหารงานกองทุนพัฒนาบทบาทสตรี ของคณะกรรมการกองทุนพัฒนาบทบาทสตรีระดับตำบล/คณะกรรมการกองทุนฯ ระดับจังหวัด และภาค

ความพร้อมในการบริหารงาน กองทุนพัฒนาบทบาทสตรีของ คณะกรรมการกองทุนฯ ระดับตำบล/ระดับจังหวัด	ทั่วประเทศ	กทม.	ภาค			
			กลาง	เหนือ	ตะวันออก เฉียงเหนือ	ใต้
รวม	100.0	100.0	100.0	100.0	100.0	100.0
➢ พร้อม	72.4	22.8	66.9	65.1	82.8	69.7
➢ ไม่พร้อม	5.3	13.9	6.5	5.8	3.3	8.1
➢ ไม่ทราบ/ไม่แน่ใจ	22.3	63.3	26.6	29.1	13.9	22.2

3.3.7 การมีเจ้าหน้าที่รัฐให้ความรู้/ความช่วยเหลือ/แนะนำโครงการกองทุนพัฒนาบทบาทสตรี

เมื่อสอบถามประชาชนเกี่ยวกับการให้ความรู้/ความช่วยเหลือ/แนะนำของ เจ้าหน้าที่รัฐ ในการจัดทำโครงการ/กิจกรรมต่างๆ เกี่ยวกับกองทุนพัฒนาบทบาทสตรีของชุมชน/หมู่บ้าน ผู้หญิงส่วนใหญ่ ร้อยละ 82.5 ระบุว่า มี ไม่มี ร้อยละ 5.5 และไม่ทราบ/ไม่แน่ใจ ร้อยละ 12.0

เมื่อพิจารณาเป็นรายภาค พบว่า ประชาชนในภาคตะวันออกเฉียงเหนือ ระบุว่าชุมชน/หมู่บ้าน มีเจ้าหน้าที่รัฐ ให้ความรู้/ความช่วยเหลือ/แนะนำในการจัดทำโครงการ/กิจกรรมต่างๆ เกี่ยวกับกองทุนพัฒนาบทบาทสตรี ในสัดส่วนสูงสุด ร้อยละ 89.8 รองลงมาเป็นภาคกลาง ร้อยละ 81.2 ภาคเหนือ ร้อยละ 79.5 ภาคใต้ ร้อยละ 73.6 และกรุงเทพมหานคร ร้อยละ 27.4

ตาราง 14 ร้อยละของประชาชน จำแนกตามความคิดเห็นเกี่ยวกับการให้ความรู้/ความช่วยเหลือ/แนะนำของเจ้าหน้าที่รัฐ ในการจัดทำโครงการ/กิจกรรมต่างๆ เกี่ยวกับกองทุนพัฒนาบทบาทสตรีของชุมชน/หมู่บ้าน และภาค

การให้ความรู้/ความช่วยเหลือ/ แนะนำของเจ้าหน้าที่รัฐ	ทั่วประเทศ	กทม.	ภาค			
			กลาง	เหนือ	ตะวันออก เฉียงเหนือ	ใต้
รวม	100.0	100.0	100.0	100.0	100.0	100.0
➢ มี	82.5	27.4	81.2	79.5	89.8	73.6
➢ ไม่มี	5.5	24.7	4.3	6.7	4.0	7.7
➢ ไม่ทราบ/ไม่แน่ใจ	12.0	47.9	14.5	13.8	6.2	18.7

3.3.8 ประโยชน์ของกองทุนพัฒนาบทบาทสตรี

เมื่อสอบถามประชาชนเกี่ยวกับประโยชน์ของกองทุนพัฒนาบทบาทสตรี ผู้หญิงส่วนใหญ่ ร้อยละ 92.8 ระบุว่า กองทุนพัฒนาบทบาทสตรีเป็นประโยชน์ และร้อยละ 7.2 ระบุว่า ไม่เป็นประโยชน์ โดยประชาชน

ที่ตอบว่าเป็นประโยชน์ ระบุด้านที่เป็นประโยชน์ คือด้านการฝึกอาชีพ ร้อยละ 88.2 ด้านพัฒนาความรู้ ร้อยละ 52.9 ด้านการศึกษา ร้อยละ 11.8 ด้านสุขภาพ ร้อยละ 10.1 ด้านคุณภาพชีวิต (สร้างรายได้ ลดรายจ่าย ลดภาระหนี้สิน) ร้อยละ 2.4 ด้านเงินทุนหมุนเวียน ทุนประกอบอาชีพ ร้อยละ 0.8 และด้านอื่นๆ เช่น ด้านความสามัคคีของคนในชุมชน ความเสมอภาคเท่าเทียมระหว่างเพศชาย/หญิง ร้อยละ 0.2

เมื่อพิจารณาเป็นรายภาค พบว่า ประชาชนในภาคตะวันออกเฉียงเหนือ ระบุว่ากองทุนพัฒนาบทบาทสตรีเป็นประโยชน์ ในสัดส่วนสูงสุด ร้อยละ 96.6 รองลงมาเป็นภาคกลาง ร้อยละ 93.0 ภาคเหนือ ร้อยละ 89.8 ภาคใต้ ร้อยละ 88.9 และกรุงเทพมหานคร ร้อยละ 77.1

สำหรับกลุ่มที่ตอบว่ากองทุนพัฒนาบทบาทสตรีเป็นประโยชน์ พบว่า ทุกภาคมีประชาชนส่วนใหญ่ ระบุด้านที่เป็นประโยชน์สูงสุดเช่นเดียวกัน คือ ด้านการฝึกอาชีพ โดยตะวันออกเฉียงเหนือ ร้อยละ 88.9 รองลงมาเป็นภาคเหนือ ร้อยละ 88.4 ภาคกลาง ร้อยละ 88.0 ภาคใต้ ร้อยละ 86.5 และ กรุงเทพมหานคร ร้อยละ 75.2

ตาราง 15 ร้อยละของประชาชน จำแนกตามความคิดเห็นเกี่ยวกับประโยชน์ของกองทุนพัฒนาบทบาทสตรี ที่มีต่อสตรีในชุมชน/หมู่บ้าน และภาค

ประโยชน์ของกองทุนพัฒนาบทบาทสตรี ที่มีต่อสตรีในชุมชน/หมู่บ้าน	ทั่วประเทศ	กทม.	ภาค			
			กลาง	เหนือ	ตะวันออกเฉียงเหนือ	ใต้
รวม	100.0	100.0	100.0	100.0	100.0	100.0
➢ เป็นประโยชน์	92.8	77.1	93.0	89.8	96.6	88.9
➢ ไม่เป็นประโยชน์	7.2	22.9	7.0	10.2	3.4	11.1
<u>กลุ่มที่ตอบว่าเป็นประโยชน์ ระบุด้านที่เป็นประโยชน์ คือ ^{1/}</u>						
• ด้านการฝึกอาชีพ	88.2	75.2	88.0	88.4	88.9	86.5
• ด้านพัฒนาความรู้	52.9	54.0	44.5	55.3	54.1	57.5
• ด้านการศึกษา	11.8	27.2	13.5	10.3	9.8	18.9
• ด้านสุขภาพ	10.1	33.7	13.3	9.0	7.2	16.0
• ด้านคุณภาพชีวิต (สร้างรายได้ ลดรายจ่าย ลดภาระหนี้สิน)	2.4	1.7	0.4	2.4	4.0	0.3
• ด้านเงินทุนหมุนเวียน ทุนประกอบอาชีพ	0.8	1.4	2.7	0.2	0.1	1.1
• ด้านอื่นๆ เช่น ด้านความสามัคคีของคนในชุมชน ความเสมอภาคเท่าเทียมระหว่างเพศชาย/หญิง	0.2	0.7	0.4	0.1	0.1	0.3

หมายเหตุ : ^{1/} ตอบได้มากกว่า 1 คำตอบ

3.3.9 ความพึงพอใจต่อภาครัฐในการดำเนินงานโครงการกองทุนพัฒนาบทบาทสตรี

จากการสอบถามประชาชนเกี่ยวกับความพึงพอใจต่อภาครัฐในการดำเนินงานโครงการกองทุนพัฒนาบทบาทสตรี ผู้หญิงส่วนใหญ่ ร้อยละ 93.2 ระบุว่า พึงพอใจต่อภาครัฐในการดำเนินงานโครงการกองทุนพัฒนาบทบาทสตรี (โดยมีความพึงพอใจอยู่ในระดับมาก ร้อยละ 36.9 ปานกลาง ร้อยละ 49.0 และน้อย ร้อยละ 7.3) ไม่พึงพอใจ ร้อยละ 1.9 และไม่ทราบ/ไม่แน่ใจ ร้อยละ 4.9

เมื่อพิจารณาเป็นรายภาค พบว่า ประชาชนส่วนใหญ่ในทุกภาค มีความความพึงพอใจต่อภาครัฐในการดำเนินงานโครงการกองทุนพัฒนาบทบาทสตรี ในสัดส่วนที่สูงสุด โดยภาคตะวันออกเฉียงเหนือ ร้อยละ 96.3 ภาคกลาง ร้อยละ 93.3 ภาคใต้ ร้อยละ 91.8 ภาคเหนือ ร้อยละ 90.7 และกรุงเทพมหานคร ร้อยละ 67.9 ซึ่งส่วนใหญ่เกือบทุกภาค ระบุว่า พึงพอใจอยู่ในระดับปานกลาง โดยภาคใต้ ร้อยละ 56.7 รองลงมาเป็นภาคกลาง ร้อยละ 53.9 ภาคเหนือ ร้อยละ 49.4 และกรุงเทพมหานคร ร้อยละ 39.7 ยกเว้นภาคตะวันออกเฉียงเหนือ ที่ระบุว่า ความพึงพอใจอยู่ในระดับมาก ร้อยละ 45.5

ตาราง 16 ร้อยละของประชาชน จำแนกตามความพึงพอใจต่อภาครัฐในการดำเนินงานโครงการกองทุนพัฒนาบทบาทสตรี และภาค

ความพึงพอใจต่อภาครัฐ ในการดำเนินงานโครงการ กองทุนพัฒนาบทบาทสตรี	ทั่วประเทศ	กทม.	ภาค			
			กลาง	เหนือ	ตะวันออกเฉียงเหนือ	ใต้
รวม	100.0	100.0	100.0	100.0	100.0	100.0
➢ พึงพอใจ	93.2	67.9	93.3	90.7	96.3	91.8
• มาก	36.9	15.0	32.6	34.7	45.5	22.3
• ปานกลาง	49.0	39.7	53.9	49.4	44.6	56.7
• น้อย	7.3	13.2	6.8	6.6	6.2	12.8
➢ ไม่พึงพอใจ	1.9	5.5	1.7	2.0	1.2	4.5
➢ ไม่ทราบ/ไม่แน่ใจ	4.9	26.6	5.0	7.3	2.5	3.7

3.3.10 การเป็นสมาชิกโครงการกองทุนอื่นๆ ของรัฐบาล

เมื่อสอบถามเกี่ยวกับการเป็นสมาชิกโครงการกองทุนอื่นๆ ของรัฐบาล (ไม่รวมกองทุนพัฒนาบทบาทสตรี) ผู้หญิงส่วนใหญ่ ร้อยละ 83.7 ระบุว่า เป็นสมาชิกโครงการกองทุนอื่นๆ ของรัฐบาล และร้อยละ 16.3 ไม่เป็นสมาชิกโครงการกองทุนอื่นๆ ของรัฐบาล โดยประชาชนที่ตอบว่าเป็นสมาชิกโครงการกองทุนอื่นๆ ของรัฐบาล ระบุชื่อกองทุนที่เป็นสมาชิก คือ กองทุนหมู่บ้านและชุมชนเมือง ร้อยละ 85.3 กองทุนสัจจะออมทรัพย์ ร้อยละ 35.3 กองทุนพักชำระหนี้ครัวเรือน เกษตรกรรายย่อย ร้อยละ 20.7 กองทุนการรับจำนำข้าว ร้อยละ 20.1 กองทุนบัตรสินเชื่อเกษตรกร/บัตรเครดิตเกษตรกร ร้อยละ 17.7 กองทุนกู้ยืมเพื่อการศึกษา ร้อยละ 7.1 และกองทุนอื่นๆ เช่น กองทุน ขาวมุสลิม กองทุนผู้สูงอายุ ร้อยละ 0.2

เมื่อพิจารณาเป็นรายภาค พบว่า ประชาชนในภาคตะวันออกเฉียงเหนือ เป็นสมาชิกโครงการกองทุนอื่นๆ ของรัฐบาล ในสัดส่วนสูงสุด ร้อยละ 92.9 รองลงมาเป็นภาคเหนือ ร้อยละ 86.6 ภาคกลาง ร้อยละ 76.0 ภาคใต้ ร้อยละ 64.3 และกรุงเทพมหานคร ร้อยละ 23.7

สำหรับการเป็นสมาชิกโครงการกองทุนอื่นๆ ของรัฐบาล เป็นรายภาค พบว่า ประชาชนส่วนใหญ่ทุกภาค ระบุว่า เป็นสมาชิกโครงการกองทุนหมู่บ้านและชุมชนเมือง ในสัดส่วนสูงสุด โดยตะวันออกเฉียงเหนือ ร้อยละ 88.1 รองลงมาเป็นภาคเหนือ ร้อยละ 86.1 ภาคกลาง ร้อยละ 84.8 ภาคใต้ ร้อยละ 69.9 และกรุงเทพมหานคร ร้อยละ 62.0

ตาราง 17 ร้อยละของประชาชน จำแนกตามการเป็นสมาชิกโครงการกองทุนอื่นๆ ของรัฐบาล และภาค

การเป็นสมาชิก โครงการกองทุนอื่นๆ ของรัฐบาล	ทั่วประเทศ	กทม.	ภาค			
			กลาง	เหนือ	ตะวันออกเฉียงเหนือ	ใต้
รวม	100.0	100.0	100.0	100.0	100.0	100.0
➢ เป็นสมาชิก	83.7	23.7	76.0	86.6	92.9	64.3
➢ ไม่เป็นสมาชิก	16.3	76.3	24.0	13.4	7.1	35.7
<u>กลุ่มที่ตอบว่าเป็น ระบุชื่อกองทุนที่เป็นสมาชิก คือ ^{1/}</u>						
• กองทุนหมู่บ้านและชุมชนเมือง	85.3	62.0	84.8	86.1	88.1	69.9
• กองทุนสัจจะออมทรัพย์	35.3	13.6	36.7	36.4	34.4	35.0
• กองทุนพักชำระหนี้ครัวเรือน เกษตรกรรายย่อย	20.7	3.3	9.2	15.9	28.8	20.2
• กองทุนการรับจำนำข้าว	20.1	7.0	11.2	22.2	25.9	1.2
• กองทุนบัตรสินเชื่อเกษตรกร/ บัตรเครดิตเกษตรกร	17.7	1.4	14.2	16.3	22.6	4.7
• กองทุนกู้ยืมเพื่อการศึกษา	7.1	39.0	4.4	9.7	5.7	9.8
• กองทุนอื่นๆ เช่น กองทุนชาวมุสลิม กองทุนผู้สูงอายุ	0.2	1.9	-	-	0.3	0.4

หมายเหตุ : 1/ ตอบได้มากกว่า 1 คำตอบ

3.3.11 ข้อคิดเห็น/ข้อเสนอแนะเกี่ยวกับกองทุนพัฒนาบทบาทสตรี

จากผลสำรวจ พบว่า มีผู้หญิง ร้อยละ 17.1 แสดงความคิดเห็นโดยให้ข้อเสนอแนะเกี่ยวกับกองทุนพัฒนาบทบาทสตรี ดังนี้ ควรเพิ่มงบประมาณ และจัดสรรให้ทั่วถึง เป็นธรรม โปร่งใส (ร้อยละ 44.7) ควรมีโครงการที่เหมาะสม/มีประโยชน์ ช่วยแก้ปัญหาให้กับชุมชนอย่างแท้จริง (ร้อยละ 23.6) ควรลดขั้นตอนเงื่อนไขต่างๆ ในการขอกู้ เช่น ลดอัตราดอกเบี้ย ลดจำนวนผู้ค้ำประกัน เพิ่มระยะเวลาส่งคืนเงิน (ร้อยละ 23.4) ควรมีการประชาสัมพันธ์/มีเจ้าหน้าที่ให้คำแนะนำ ชี้แจงรายละเอียด/ประโยชน์/หลักเกณฑ์ต่างๆ และติดตามผล (ร้อยละ 21.2) กองทุนพัฒนาบทบาทสตรีเป็นโครงการที่ดี มีประโยชน์ต่อชุมชน/ช่วยพัฒนาสังคม ส่งเสริมให้สตรีมีงานมีรายได้ ถ้าคิดกล้าแสดงออก (ร้อยละ 10.1) อื่นๆ เช่น การดำเนินงานกองทุนฯไม่โปร่งใส ได้ประโยชน์เฉพาะกลุ่ม สิ้นเปลืองงบประมาณ ซ้ำซ้อนโครงการอื่น (ร้อยละ 4.9)

ตาราง 18 ร้อยละของประชาชน จำแนกตามข้อคิดเห็น/ข้อเสนอแนะเกี่ยวกับกองทุนพัฒนาบทบาทสตรี

ข้อคิดเห็น/ข้อเสนอแนะเกี่ยวกับกองทุนพัฒนาบทบาทสตรี	ร้อยละ
รวม	100.0
➤ แสดงความคิดเห็น ในเรื่อง ^{1/}	17.1
• ควรเพิ่มงบประมาณ และจัดสรรให้ทั่วถึง เป็นธรรม โปร่งใส	44.7
• ควรมีโครงการที่เหมาะสม/มีประโยชน์ ช่วยแก้ปัญหาให้กับชุมชนอย่างแท้จริง	23.6
• ควรลดขั้นตอน เงื่อนไขต่างๆ ในการขอกู้ เช่น ลดอัตราดอกเบี้ย ลดจำนวนผู้ค้ำประกัน เพิ่มระยะเวลาส่งคืนเงิน	23.4
• ควรมีการประชาสัมพันธ์/มีเจ้าหน้าที่ให้คำแนะนำ ชี้แจงรายละเอียด/ประโยชน์/หลักเกณฑ์ต่างๆ และติดตามผล	21.2
• กองทุนพัฒนาบทบาทสตรีเป็นโครงการที่ดี มีประโยชน์ต่อชุมชน/ช่วยพัฒนาสังคม ส่งเสริมให้สตรีมีงานมีรายได้ ถ้าคิดกล้าแสดงออก	10.1
• อื่นๆ เช่น การดำเนินงานกองทุนฯไม่โปร่งใส ได้ประโยชน์เฉพาะกลุ่ม สิ้นเปลืองงบประมาณ ซ้ำซ้อนโครงการอื่น	4.9
➤ ไม่แสดงความคิดเห็น	82.9

หมายเหตุ : 1/ ตอบได้มากกว่า 1 คำตอบ

3.4 ความคิดเห็นเกี่ยวกับโครงการ SMART LADY THAILAND (ผู้หญิงสวย...ด้วยความคิด)

3.4.1 การทราบโครงการ SMART LADY THAILAND

จากการสอบถามประชาชนเกี่ยวกับการทราบโครงการ SMART LADY THAILAND ผู้หญิง ร้อยละ 51.5 ระบุว่า ทราบ และไม่ทราบ ร้อยละ 48.5

เมื่อพิจารณาเป็นรายภาค พบว่า ประชาชน ในภาคตะวันออกเฉียงเหนือ ทราบโครงการ SMART LADY THAILAND สูงสุด ร้อยละ 54.1 รองลงมาเป็นภาคเหนือ ร้อยละ 52.3 ภาคกลาง ร้อยละ 51.4 สำหรับ กรุงเทพมหานคร มีประชาชนระบุว่า ทราบ ร้อยละ 42.0 และภาคใต้ ร้อยละ 41.0

ตาราง 19 ร้อยละของประชาชน จำแนกตามการทราบเกี่ยวกับโครงการ SMART LADY THAILAND และภาค

การทราบ โครงการ SMART LADY THAILAND	ทั่วประเทศ	กทม.	ภาค			
			กลาง	เหนือ	ตะวันออก เฉียงเหนือ	ใต้
รวม	100.0	100.0	100.0	100.0	100.0	100.0
➢ ทราบ	51.5	42.0	51.4	52.3	54.1	41.0
➢ ไม่ทราบ	48.5	58.0	48.6	47.7	45.9	59.0

3.4.2 ความคิดเห็นต่อโครงการ SMART LADY THAILAND ในการพัฒนาบทบาทสตรี

จากการสอบถามความคิดเห็นเกี่ยวกับโครงการ SMART LADY THAILAND ในการพัฒนาบทบาทสตรี ผู้หญิงส่วนใหญ่ ร้อยละ 91.8 ระบุว่า โครงการ SMART LADY THAILAND ช่วยพัฒนาบทบาทสตรี (โดยระบุว่า ช่วยพัฒนาบทบาทสตรีในระดับมาก ร้อยละ 33.9 ปานกลาง ร้อยละ 48.0 และน้อย ร้อยละ 9.9) ไม่ได้ช่วย ร้อยละ 3.4 และไม่แน่ใจ ร้อยละ 4.8

เมื่อพิจารณาเป็นรายภาค พบว่า ประชาชนส่วนใหญ่ทุกภาค มีความคิดเห็นต่อโครงการ SMART LADY THAILAND สามารถช่วยพัฒนาบทบาทสตรี ในสัดส่วนค่อนข้างสูง โดยภาคตะวันออกเฉียงเหนือสูงสุด ร้อยละ 95.3 ภาคใต้ ร้อยละ 91.5 ภาคเหนือ ร้อยละ 90.0 ภาคกลาง ร้อยละ 87.5 และกรุงเทพมหานคร ร้อยละ 83.9 ซึ่งทุกภาค ระบุว่า โครงการ SMART LADY THAILAND สามารถช่วยพัฒนาบทบาทสตรี ในระดับ ปานกลาง

ตาราง 20 ร้อยละของประชาชนที่ทราบโครงการ SMART LADY THAILAND จำแนกตามความคิดเห็นเกี่ยวกับ โครงการที่จะช่วยให้สตรีในชุมชน/หมู่บ้าน กล้าแสดงออกทางความคิด/มีความสามารถ/พัฒนา ศักยภาพสู่การเป็นผู้นำรุ่นใหม่ และภาค

โครงการ SMART LADY THAILAND ช่วยทำให้สตรี ในชุมชน/หมู่บ้านกล้าแสดงออก ทางความคิด ฯลฯ	ทั่วประเทศ	กทม.	ภาค			
			กลาง	เหนือ	ตะวันออก เฉียงเหนือ	ใต้
รวม	100.0	100.0	100.0	100.0	100.0	100.0
➢ ช่วยพัฒนาบทบาทสตรี	91.8	83.9	87.5	90.0	95.3	91.5
• มาก	33.9	26.5	31.7	33.4	37.7	22.7
• ปานกลาง	48.0	41.5	47.9	45.4	50.2	47.7
• น้อย	9.9	15.9	7.9	11.2	7.4	21.1
➢ ไม่ได้ช่วย	3.4	9.5	5.7	4.2	0.9	6.7
➢ ไม่แน่ใจ	4.8	6.6	6.8	5.8	3.8	1.8

ตารางสถิติ

สารบัญดาร่างสถิติ

		หน้า
ตาราง 1	ร้อยละของประชาชนที่ตอบสัมภาษณ์ จำแนกตามลักษณะทางประชากร/สังคม และภาค	30
ตาราง 2	ร้อยละของประชาชน จำแนกตามการมีหนี้สินของครัวเรือน (ไม่รวมหนี้สินจากกองทุนพัฒนาบทบาทสตรี) และลักษณะทางประชากร/สังคม	32
ตาราง 3	ร้อยละของประชาชนจำแนกตามความคิดเห็นเกี่ยวกับปัญหาที่ผู้หญิงส่วนใหญ่ในชุมชน/หมู่บ้านประสบในปัจจุบัน และลักษณะทางประชากร/สังคม	34
ตาราง 4	ร้อยละของประชาชน จำแนกตามการทราบเกี่ยวกับกองทุนพัฒนาบทบาทสตรี และลักษณะทางประชากร/สังคม	40
ตาราง 5	ร้อยละของประชาชนที่ทราบเกี่ยวกับกองทุนพัฒนาบทบาทสตรี จำแนกตามแหล่งที่ทราบเกี่ยวกับกองทุนพัฒนาบทบาทสตรี และลักษณะทางประชากร/สังคม	42
ตาราง 6	ร้อยละของประชาชน จำแนกตามการเป็นสมาชิกกองทุนพัฒนาบทบาทสตรี และลักษณะทางประชากร/สังคม	48
ตาราง 7	ร้อยละของประชาชนที่ไม่เป็นสมาชิกกองทุนพัฒนาบทบาทสตรี จำแนกตามเหตุผลที่ไม่เป็นสมาชิกกองทุนพัฒนาบทบาทสตรี และลักษณะทางประชากร/สังคม	50
ตาราง 8	ร้อยละของประชาชน จำแนกตามการจัดทำโครงการ/กิจกรรม โดยใช้งบประมาณโครงการกองทุนพัฒนาบทบาทสตรี และลักษณะทางประชากร/สังคม	58
ตาราง 9	ร้อยละของประชาชนที่ชุมชน/หมู่บ้านมีการจัดทำโครงการ/กิจกรรม โดยใช้งบประมาณโครงการกองทุนพัฒนาบทบาทสตรี จำแนกตามการจัดทำโครงการ/กิจกรรม ประเภทเงินทุนหมุนเวียน (เงินกู้) และลักษณะทางประชากร/สังคม	60
ตาราง 10	ร้อยละของประชาชนที่ชุมชน/หมู่บ้านมีการจัดทำโครงการ/กิจกรรม โดยใช้งบประมาณโครงการกองทุนพัฒนาบทบาทสตรี ประเภทเงินทุนหมุนเวียน (เงินกู้) จำแนกตามด้านที่จัดทำ และลักษณะทางประชากร/สังคม	62
ตาราง 11	ร้อยละของประชาชนที่ชุมชน/หมู่บ้านมีการจัดทำโครงการ/กิจกรรม โดยใช้งบประมาณโครงการกองทุนพัฒนาบทบาทสตรี จำแนกตามการจัดทำโครงการ/กิจกรรม ประเภทเงินอุดหนุน (เงินสนับสนุนให้เปล่า) และลักษณะทางประชากร/สังคม	66
ตาราง 12	ร้อยละของประชาชนที่ชุมชน/หมู่บ้านมีการจัดทำโครงการ/กิจกรรม โดยใช้งบประมาณโครงการกองทุนพัฒนาบทบาทสตรี ประเภทเงินอุดหนุน (เงินสนับสนุนให้เปล่า) จำแนกตามด้านที่จัดทำ และลักษณะทางประชากร/สังคม	68
ตาราง 13	ร้อยละของประชาชน จำแนกตามการประสบปัญหาอุปสรรคในการจัดทำโครงการ/กิจกรรม และลักษณะทางประชากร/สังคม	70
ตาราง 14	ร้อยละของประชาชนที่ประสบปัญหาอุปสรรคในการจัดทำโครงการ/กิจกรรม จำแนกตามปัญหาอุปสรรคที่ประสบ และลักษณะทางประชากร/สังคม	72
ตาราง 15	ร้อยละของประชาชนที่ประสบปัญหาอุปสรรค จำแนกตามการสอบถามหน่วยงานที่มีการดำเนินงานกองทุนพัฒนาบทบาทสตรี และลักษณะทางประชากร/สังคม	76

สารบัญตารางสถิติ (ต่อ)

		หน้า
ตาราง 16	ร้อยละของประชาชนที่ประสบปัญหาอุปสรรคในการจัดทำโครงการ/กิจกรรม จำแนกตามช่องทางการสอบถามเมื่อประสบปัญหาอุปสรรคในการจัดทำโครงการ/กิจกรรม และลักษณะทางประชากร/สังคม	78
ตาราง 17	ร้อยละของประชาชน จำแนกตามความเหมาะสมในการจัดสรรเงินกู้จากกองทุนพัฒนาบทบาทสตรีในจังหวัด และลักษณะทางประชากร/สังคม	84
ตาราง 18	ร้อยละของประชาชนที่ระบุว่าการจัดสรรเงินกู้จากกองทุนพัฒนาบทบาทสตรีในจังหวัดไม่มีความเหมาะสม จำแนกตามเหตุผล และลักษณะทางประชากร/สังคม	86
ตาราง 19	ร้อยละของประชาชน จำแนกตามความคิดเห็นเกี่ยวกับการให้ความรู้/ความช่วยเหลือ/แนะนำของ เจ้าหน้าที่รัฐ ในการจัดทำโครงการ/กิจกรรมต่างๆ เกี่ยวกับกองทุนพัฒนาบทบาทสตรีของชุมชน/หมู่บ้าน และลักษณะทางประชากร/สังคม	88
ตาราง 20	ร้อยละของประชาชน จำแนกตามความคิดเห็นเกี่ยวกับความเหมาะสมในวิธีการคัดเลือกผู้แทนสมาชิกในระดับชุมชน/หมู่บ้าน เป็นคณะกรรมการกองทุนพัฒนาบทบาทสตรีระดับตำบล/คณะกรรมการกองทุนฯระดับจังหวัด และลักษณะทางประชากร/สังคม	90
ตาราง 21	ร้อยละของประชาชน จำแนกตามความคิดเห็นเกี่ยวกับความโปร่งใส/เป็นธรรมในการดำเนินงานของคณะกรรมการกองทุนพัฒนาบทบาทสตรีระดับตำบล/คณะกรรมการกองทุนฯ ระดับจังหวัด และลักษณะทางประชากร/สังคม	92
ตาราง 22	ร้อยละของประชาชน จำแนกตามความคิดเห็นเกี่ยวกับความพร้อมในการบริหารงานกองทุนพัฒนาบทบาทสตรี ของคณะกรรมการกองทุนพัฒนาบทบาทสตรีระดับตำบล/คณะกรรมการกองทุนฯระดับจังหวัด และลักษณะทางประชากร/สังคม	94
ตาราง 23	ร้อยละของประชาชน จำแนกตามความคิดเห็นเกี่ยวกับประโยชน์ของกองทุนพัฒนาบทบาทสตรี ที่มีต่อสตรีในชุมชน/หมู่บ้าน และลักษณะทางประชากร/สังคม	96
ตาราง 24	ร้อยละของประชาชนที่แสดงความคิดเห็นเกี่ยวกับกองทุนพัฒนาบทบาทสตรีว่าเป็นประโยชน์ต่อสตรีในชุมชน/หมู่บ้าน จำแนกตามด้านที่เป็นประโยชน์ และลักษณะทางประชากร/สังคม	98
ตาราง 25	ร้อยละของประชาชน จำแนกตามความพึงพอใจเกี่ยวกับการดำเนินงานโครงการกองทุนพัฒนาบทบาทสตรีของภาครัฐ และลักษณะทางประชากร/สังคม	102
ตาราง 26	ร้อยละของประชาชน จำแนกตามการเป็นสมาชิกโครงการกองทุนอื่นๆ ของรัฐบาล และลักษณะทางประชากร/สังคม	104
ตาราง 27	ร้อยละของประชาชนที่เป็นสมาชิกโครงการกองทุนอื่นๆ ของรัฐบาล จำแนกตามกองทุนที่เป็นสมาชิก และลักษณะทางประชากร/สังคม	106
ตาราง 28	ร้อยละของประชาชน จำแนกตามการทราบเกี่ยวกับโครงการ SMART LADY THAILAND (ผู้หญิงสวย...ด้วยความคิด) และลักษณะทางประชากร/สังคม	110
ตาราง 29	ร้อยละของประชาชนที่ทราบ จำแนกตามความคิดเห็นเกี่ยวกับโครงการ SMART LADY THAILAND และลักษณะทางประชากร/สังคม	112

ตาราง 1 ร้อยละของประชาชนที่ตอบสัมภาษณ์ จำแนกตามลักษณะทางประชากร/สังคม และภาค

ลักษณะทางประชากร/สังคม	ทั่วประเทศ	ภาค				
		กรุงเทพมหานคร	กลาง (ยกเว้น กทม.)	เหนือ	ตะวันออก เฉียงเหนือ	ใต้
อายุ	100.0	100.0	100.0	100.0	100.0	100.0
• 15 – 19 ปี	3.8	5.7	1.2	3.6	2.2	6.4
• 20 – 29 ปี	10.4	12.3	7.0	10.3	7.2	15.5
• 30 – 39 ปี	19.5	19.2	17.1	17.0	18.7	25.5
• 40 – 49 ปี	29.2	23.1	31.6	31.9	32.8	26.2
• 50 – 59 ปี	24.8	23.7	28.2	25.9	27.3	18.6
• 60 ปีขึ้นไป	12.3	16.0	14.9	11.3	11.8	7.8
ระดับการศึกษาสูงสุด	100.0	100.0	100.0	100.0	100.0	100.0
• ไม่เคยเรียน	2.2	2.8	1.9	3.1	0.2	3.2
• ประถมศึกษา	44.3	31.0	50.0	49.4	55.1	34.6
• มัธยมศึกษาตอนต้น	18.2	17.8	16.4	16.5	19.1	21.1
• มัธยมศึกษาตอนปลาย	16.4	13.0	16.1	16.6	16.9	18.9
• ปวช.	4.9	11.1	3.5	2.1	2.7	5.9
• ปวส. / ปวท. / อนุปริญญา	5.6	9.4	4.9	4.5	2.4	7.0
•ปริญญาตรี	7.8	14.2	6.2	6.6	3.4	9.0
•ปริญญาโทและสูงกว่า	0.6	0.7	1.0	1.2	0.2	0.3
สถานภาพสมรส	100.0	100.0	100.0	100.0	100.0	100.0
• โสด	14.0	24.6	11.3	11.8	7.1	16.3
• สมรส	73.3	61.4	73.8	73.1	84.7	72.1
• หม้าย	8.7	9.6	9.5	9.4	6.7	8.3
• หย่าร้าง	2.4	2.4	2.5	4.6	0.9	1.5
• แยกกันอยู่	1.6	1.9	2.8	1.1	0.6	1.8
• เคยสมรสแต่ไม่ทราบสถานภาพ	0.0	0.1	0.1	-	-	-

ตาราง 1 (ต่อ) ร้อยละของประชาชนที่ตอบสัมภาษณ์ จำแนกตามลักษณะทางประชากร/สังคม และภาค

ลักษณะทางประชากร/สังคม	ทั่วประเทศ	ภาค				
		กรุงเทพมหานคร	กลาง (ยกเว้น กทม.)	เหนือ	ตะวันออก เฉียงเหนือ	ใต้
สถานภาพการทำงาน	100.0	100.0	100.0	100.0	100.0	100.0
• ข้าราชการ พนักงาน ลูกจ้างของรัฐ/ พนักงานรัฐวิสาหกิจ	5.0	5.0	5.9	5.3	3.6	5.2
• พนักงาน/ลูกจ้างเอกชน	10.4	25.2	10.3	4.6	2.8	10.7
• ค้าขาย/ประกอบธุรกิจส่วนตัว	24.2	32.2	24.7	22.9	18.5	23.5
• เกษตรกร	34.5	0.7	30.4	37.0	59.6	41.2
• รับจ้างทั่วไป/กรรมกร	8.0	5.2	11.3	13.3	5.9	3.9
• นักเรียน/นักศึกษา	3.9	7.0	1.9	4.0	2.0	5.1
• แม่บ้าน	12.3	21.6	13.2	12.2	6.6	9.1
• ว่างาน/ไม่มีงานทำ	1.7	3.1	2.3	0.7	1.0	1.3
รายได้ของครัวเรือนเฉลี่ยต่อเดือน	100.0	100.0	100.0	100.0	100.0	100.0
• น้อยกว่า 3,001 บาท	2.8	0.7	1.4	3.5	6.0	2.2
• 3,001 – 5,000 บาท	9.8	2.6	6.0	11.4	22.2	6.2
• 5,001 – 10,000 บาท	25.5	9.6	20.5	34.8	37.3	23.7
• 10,001 – 15,000 บาท	21.6	14.4	23.0	22.4	19.8	27.4
• 15,001 – 20,000 บาท	17.4	20.3	22.1	14.1	7.2	23.5
• 20,001 – 25,000 บาท	8.7	17.7	9.2	6.2	1.8	9.5
• 25,001 – 30,000 บาท	6.4	14.6	7.6	4.9	2.0	3.9
• มากกว่า 30,000 บาท	7.8	20.1	10.2	2.7	3.7	3.6

ตาราง 2 ร้อยละของประชาชน จำแนกตามการมีหนี้สินของครัวเรือน (ไม่รวมหนี้สินจากกองทุนพัฒนา
บทบาทสตรี) และลักษณะทางประชากร/สังคม

ลักษณะทางประชากร/สังคม	รวม	การมีหนี้สินครัวเรือน	
		มีหนี้สิน	ไม่มีหนี้สิน
อายุ	100.0	80.8	19.2
• 15 – 19 ปี	100.0	60.4	39.6
• 20 – 29 ปี	100.0	73.3	26.7
• 30 – 39 ปี	100.0	83.3	16.7
• 40 – 49 ปี	100.0	86.0	14.0
• 50 – 59 ปี	100.0	83.9	16.1
• 60 ปีขึ้นไป	100.0	68.0	32.0
ระดับการศึกษาสูงสุด	100.0	80.8	19.2
• ไม่เคยเรียน	100.0	66.3	33.7
• ประถมศึกษา	100.0	82.9	17.1
• มัธยมศึกษาตอนต้น	100.0	80.1	19.9
• มัธยมศึกษาตอนปลาย	100.0	82.7	17.3
• ปวช.	100.0	70.8	29.2
• ปวส. / ปวท. / อนุปริญญา	100.0	74.4	25.6
•ปริญญาตรี	100.0	74.8	25.2
•ปริญญาโทและสูงกว่า	100.0	77.9	22.1
สถานภาพสมรส	100.0	80.8	19.2
• โสด	100.0	66.1	33.9
• สมรส	100.0	84.1	15.9
• หม้าย	100.0	70.6	29.4
• หย่าร้าง	100.0	76.3	23.7
• แยกกันอยู่	100.0	83.0	17.0
• เคยสมรสแต่ไม่ทราบสถานภาพ	100.0	100.0	-

ตาราง 2 (ต่อ) ร้อยละของประชาชน จำแนกตามการมีหนี้สินของครัวเรือน (ไม่รวมหนี้สินจากกองทุนพัฒนา
บทบาทสตรี) และลักษณะทางประชากร/สังคม

ลักษณะทางประชากร/สังคม	รวม	การมีหนี้สินครัวเรือน	
		มีหนี้สิน	ไม่มีหนี้สิน
สถานภาพการทำงาน	100.0	80.8	19.2
• ข้าราชการ พนักงาน ลูกจ้างของรัฐ/ พนักงานรัฐวิสาหกิจ	100.0	82.1	17.9
• พนักงาน/ลูกจ้างเอกชน	100.0	70.4	29.6
• ค้าขาย/ประกอบธุรกิจส่วนตัว	100.0	78.3	21.7
• เกษตรกร	100.0	88.4	11.6
• รับจ้างทั่วไป/กรรมกร	100.0	82.0	18.0
• นักเรียน/นักศึกษา	100.0	60.7	39.3
• แม่บ้าน	100.0	65.0	35.0
• ว่างงาน/ไม่มีงานทำ	100.0	66.4	33.6
รายได้ของครัวเรือนเฉลี่ยต่อเดือน	100.0	80.8	19.2
• น้อยกว่า 3,001 บาท	100.0	69.9	30.1
• 3,001 – 5,000 บาท	100.0	84.2	15.8
• 5,001 – 10,000 บาท	100.0	85.9	14.1
• 10,001 – 15,000 บาท	100.0	81.2	18.8
• 15,001 – 20,000 บาท	100.0	71.5	28.5
• 20,001 – 25,000 บาท	100.0	76.5	23.5
• 25,001 – 30,000 บาท	100.0	77.8	22.2
• มากกว่า 30,000 บาท	100.0	79.6	20.4

ตาราง 3 ร้อยละของประชาชนจำแนกตามความคิดเห็นเกี่ยวกับปัญหาที่ผู้หญิงส่วนใหญ่ในชุมชน/หมู่บ้านประสบในปัจจุบัน และลักษณะทางประชากร/สังคม

ลักษณะทางประชากร/สังคม	ปัญหาที่ประสบ ^{1/}			
	รายได้ไม่เพียงพอต่อการดำรงชีพ/เลี้ยงครอบครัว	ขาดโอกาสพัฒนาฝีมืออาชีพ	ขาดโอกาสทางการศึกษา	ปัญหาสุขภาพ
อายุ	83.8	62.1	27.9	8.0
• 15 – 19 ปี	77.0	62.3	34.5	2.7
• 20 – 29 ปี	85.2	65.0	35.5	8.3
• 30 – 39 ปี	84.4	68.7	29.4	7.9
• 40 – 49 ปี	84.3	63.2	27.0	7.1
• 50 – 59 ปี	83.2	59.7	25.0	7.8
• 60 ปีขึ้นไป	83.2	52.3	26.8	11.5
ระดับการศึกษาสูงสุด	83.8	62.1	27.9	8.0
• ไม่เคยเรียน	75.7	53.8	20.4	11.3
• ประถมศึกษา	84.6	61.0	25.9	8.2
• มัธยมศึกษาตอนต้น	82.4	61.3	30.4	5.4
• มัธยมศึกษาตอนปลาย	83.9	68.3	30.1	8.0
• ปวช.	84.6	58.4	32.9	7.8
• ปวส. / ปวท. / อนุปริญญา	81.7	58.2	29.5	8.4
• ปริญญาตรี	83.3	63.2	28.8	11.1
• ปริญญาโทและสูงกว่า	90.2	67.9	34.7	21.4
สถานภาพสมรส	83.8	62.1	27.9	8.0
• โสด	80.9	62.9	29.8	7.4
• สมรส	84.4	63.2	28.3	7.1
• หม้าย	82.8	55.6	24.3	13.4
• หย่าร้าง	77.4	49.0	20.9	15.9
• แยกกันอยู่	84.6	56.8	26.6	14.6
• เคยสมรสแต่ไม่ทราบสถานภาพ	92.3	-	-	-

ตาราง 3 (ต่อ) ร้อยละของประชาชนจำแนกตามความคิดเห็นเกี่ยวกับปัญหาที่ผู้หญิงส่วนใหญ่ในชุมชน/หมู่บ้าน ประสบในปัจจุบัน และลักษณะทางประชากร/สังคม

ลักษณะทางประชากร/สังคม	ปัญหาที่ประสบ ^{1/}			
	รายได้ไม่เพียงพอต่อการดำรงชีพ/เลี้ยงครอบครัว	ขาดโอกาสพัฒนาฝีมืออาชีพ	ขาดโอกาสทางการศึกษา	ปัญหาสุขภาพ
สถานภาพการทำงาน	83.8	62.1	27.9	8.0
• ข้าราชการ พนักงาน ลูกจ้างของรัฐ/พนักงานรัฐวิสาหกิจ	83.6	64.8	27.7	9.3
• พนักงาน/ลูกจ้างเอกชน	80.5	54.1	25.1	7.0
• ค้าขาย/ประกอบธุรกิจส่วนตัว	81.7	58.9	26.8	6.6
• เกษตรกร	85.0	65.4	27.2	8.1
• รับจ้างทั่วไป/กรรมกร	89.7	67.0	36.6	7.8
• นักเรียน/นักศึกษา	80.3	60.3	36.9	5.5
• แม่บ้าน	79.0	54.3	25.3	11.1
•ว่างงาน/ไม่มีงานทำ	94.4	60.8	24.0	6.7
รายได้ของครัวเรือนเฉลี่ยต่อเดือน	83.8	62.1	27.9	8.0
• น้อยกว่า 3,001 บาท	84.6	64.6	38.3	6.6
• 3,001 – 5,000 บาท	83.6	66.7	38.7	9.9
• 5,001 – 10,000 บาท	86.0	62.8	26.4	7.0
• 10,001 – 15,000 บาท	83.6	63.3	25.5	7.0
• 15,001 – 20,000 บาท	80.5	57.8	23.9	7.7
• 20,001 – 25,000 บาท	83.1	56.1	25.3	9.0
• 25,001 – 30,000 บาท	81.3	59.6	26.5	12.4
• มากกว่า 30,000 บาท	81.5	58.7	24.5	10.1

หมายเหตุ : 1/ เลือกตอบที่สำคัญไม่เกิน 3 คำตอบ

ตาราง 3 (ต่อ) ร้อยละของประชาชนจำแนกตามความคิดเห็นเกี่ยวกับปัญหาที่ผู้หญิงส่วนใหญ่ในชุมชน/หมู่บ้าน
ประสบในปัจจุบัน และลักษณะทางประชากร/สังคม

ลักษณะทางประชากร/สังคม	ปัญหาที่ประสบ ^{1/}		
	ปัญหาความไม่ปลอดภัย ในชีวิตและทรัพย์สิน	ความไม่เสมอภาค ทางเพศ	ขาดการยอมรับ ทางสังคม
อายุ	5.7	4.5	1.8
• 15 – 19 ปี	4.1	5.4	1.9
• 20 – 29 ปี	8.0	7.5	0.7
• 30 – 39 ปี	6.5	4.7	2.2
• 40 – 49 ปี	4.6	3.8	2.0
• 50 – 59 ปี	5.9	4.6	1.5
• 60 ปีขึ้นไป	5.9	3.1	1.8
ระดับการศึกษาสูงสุด	5.7	4.5	1.8
• ไม่เคยเรียน	6.9	5.2	1.0
• ประถมศึกษา	4.5	3.0	1.6
• มัธยมศึกษาตอนต้น	5.7	5.2	1.5
• มัธยมศึกษาตอนปลาย	6.1	5.1	1.9
• ปวช.	8.9	7.9	1.9
• ปวส. / ปวท. / อนุปริญญา	9.3	8.0	3.5
• ปริญญาตรี	11.4	8.7	3.0
• ปริญญาโทและสูงกว่า	-	8.8	2.2
สถานภาพสมรส	5.7	4.5	1.8
• โสด	8.4	8.7	2.3
• สมรส	5.4	4.1	1.7
• หม้าย	4.8	2.1	1.9
• หย่าร้าง	8.5	4.7	1.0
• แยกกันอยู่	4.9	3.7	1.2
• เคยสมรสแต่ไม่ทราบสถานภาพ	-	92.3	-

ตาราง 3 (ต่อ) ร้อยละของประชาชนจำแนกตามความคิดเห็นเกี่ยวกับปัญหาที่ผู้หญิงส่วนใหญ่ในชุมชน/หมู่บ้าน
ประสบในปัจจุบัน และลักษณะทางประชากร/สังคม

ลักษณะทางประชากร/สังคม	ปัญหาที่ประสบ ^{1/}		
	ปัญหาความไม่ปลอดภัย ในชีวิตและทรัพย์สิน	ความไม่เสมอภาค ทางเพศ	ขาดการยอมรับ ทางสังคม
สถานภาพการทำงาน	5.7	4.5	1.8
• ข้าราชการ พนักงาน ลูกจ้างของรัฐ/ พนักงานรัฐวิสาหกิจ	11.0	7.1	3.7
• พนักงาน/ลูกจ้างเอกชน	12.5	8.4	1.0
• ค้าขาย/ประกอบธุรกิจส่วนตัว	6.1	4.6	2.1
• เกษตรกร	4.0	4.1	1.5
• รับจ้างทั่วไป/กรรมกร	5.1	3.0	1.6
• นักเรียน/นักศึกษา	4.8	6.7	2.0
• แม่บ้าน	7.7	3.1	1.6
•ว่างงาน/ไม่มีงานทำ	2.2	2.1	5.1
รายได้ของครัวเรือนเฉลี่ยต่อเดือน	5.7	4.5	1.8
• น้อยกว่า 3,001 บาท	2.4	1.9	2.2
• 3,001 – 5,000 บาท	3.5	3.6	0.6
• 5,001 – 10,000 บาท	5.1	4.9	1.2
• 10,001 – 15,000 บาท	4.8	4.2	2.1
• 15,001 – 20,000 บาท	8.5	5.5	2.0
• 20,001 – 25,000 บาท	10.9	4.1	3.8
• 25,001 – 30,000 บาท	4.3	5.9	1.2
• มากกว่า 30,000 บาท	11.4	3.8	4.7

หมายเหตุ : 1/ เลือกตอบที่สำคัญไม่เกิน 3 คำตอบ

ตาราง 3 (ต่อ) ร้อยละของประชาชนจำแนกตามความคิดเห็นเกี่ยวกับปัญหาที่ผู้หญิงส่วนใหญ่ในชุมชน/หมู่บ้าน
ประสบในปัจจุบัน และลักษณะทางประชากร/สังคม

ลักษณะทางประชากร/สังคม	ปัญหาที่ประสบ ^{1/}		
	ปัญหาความรุนแรงต่อ เด็กและสตรี	ปัญหาการค้าหญิง และเด็ก	อื่นๆ เช่น ไม่ระบุ ปัญหา
อายุ	1.7	1.0	2.1
• 15 – 19 ปี	1.9	1.0	0.2
• 20 – 29 ปี	3.7	2.1	0.0
• 30 – 39 ปี	1.9	0.7	0.9
• 40 – 49 ปี	1.5	0.8	2.5
• 50 – 59 ปี	1.6	0.9	2.9
• 60 ปีขึ้นไป	0.3	1.3	3.5
ระดับการศึกษาสูงสุด	1.7	1.0	2.1
• ไม่เคยเรียน	0.2	0.2	2.6
• ประถมศึกษา	1.3	0.8	2.2
• มัธยมศึกษาตอนต้น	2.0	1.0	2.9
• มัธยมศึกษาตอนปลาย	1.7	0.6	1.3
• ปวช.	5.4	2.9	-
• ปวส. / ปวท. / อนุปริญญา	1.0	1.3	3.4
• ปริญญาตรี	2.9	2.6	2.1
• ปริญญาโทและสูงกว่า	0.2	0.2	0.2
สถานภาพสมรส	1.7	1.0	2.1
• โสด	2.4	1.6	0.9
• สมรส	1.6	0.9	2.1
• หม้าย	0.9	0.7	3.4
• หย่าร้าง	3.5	2.1	3.8
• แยกกันอยู่	1.0	1.5	1.5
• เคยสมรสแต่ไม่ทราบสถานภาพ	-	7.7	-

ตาราง 3 (ต่อ) ร้อยละของประชาชนจำแนกตามความคิดเห็นเกี่ยวกับปัญหาที่ผู้หญิงส่วนใหญ่ในชุมชน/หมู่บ้าน
ประสบในปัจจุบัน และลักษณะทางประชากร/สังคม

ลักษณะทางประชากร/สังคม	ปัญหาที่ประสบ ^{1/}		
	ปัญหาความรุนแรงต่อ เด็กและสตรี	ปัญหาการค้าหญิง และเด็ก	อื่นๆ เช่น ไม่ระบุ ปัญหา
สถานภาพการทำงาน	1.7	1.0	2.1
• ข้าราชการ พนักงาน ลูกจ้างของรัฐ/ พนักงานรัฐวิสาหกิจ	2.9	2.6	2.8
• พนักงาน/ลูกจ้างเอกชน	3.6	3.4	0.5
• ค้าขาย/ประกอบธุรกิจส่วนตัว	2.7	0.8	2.9
• เกษตรกร	0.9	0.6	2.3
• รับจ้างทั่วไป/กรรมกร	1.7	0.9	0.2
• นักเรียน/นักศึกษา	1.9	0.8	-
• แม่บ้าน	1.0	1.1	3.0
•ว่างงาน/ไม่มีงานทำ	2.4	2.2	-
รายได้ของครัวเรือนเฉลี่ยต่อเดือน	1.7	1.0	2.1
• น้อยกว่า 3,001 บาท	3.3	2.9	3.3
• 3,001 – 5,000 บาท	1.1	0.5	2.5
• 5,001 – 10,000 บาท	1.1	0.5	2.0
• 10,001 – 15,000 บาท	1.4	1.3	2.6
• 15,001 – 20,000 บาท	2.3	1.4	2.2
• 20,001 – 25,000 บาท	2.8	1.2	1.6
• 25,001 – 30,000 บาท	1.5	1.2	0.2
• มากกว่า 30,000 บาท	4.1	0.3	0.7

หมายเหตุ : 1/ เลือกตอบที่สำคัญไม่เกิน 3 คำตอบ

ตาราง 4 ร้อยละของประชาชน จำแนกตามการทราบเกี่ยวกับกองทุนพัฒนาบทบาทสตรี และลักษณะทางประชากร/สังคม

ลักษณะทางประชากร/สังคม	รวม	การทราบเกี่ยวกับกองทุนพัฒนาบทบาทสตรี	
		ทราบ	ไม่ทราบ
อายุ	100.0	93.7	6.3
• 15 – 19 ปี	100.0	79.5	20.5
• 20 – 29 ปี	100.0	90.2	9.8
• 30 – 39 ปี	100.0	96.6	3.4
• 40 – 49 ปี	100.0	96.0	4.0
• 50 – 59 ปี	100.0	95.8	4.2
• 60 ปีขึ้นไป	100.0	84.6	15.4
ระดับการศึกษาสูงสุด	100.0	93.7	6.3
• ไม่เคยเรียน	100.0	81.5	18.5
• ประถมศึกษา	100.0	93.3	6.7
• มัธยมศึกษาตอนต้น	100.0	94.2	5.8
• มัธยมศึกษาตอนปลาย	100.0	94.6	5.4
• ปวช.	100.0	91.8	8.2
• ปวส. / ปวท. / อนุปริญญา	100.0	92.8	7.2
•ปริญญาตรี	100.0	96.9	3.1
•ปริญญาโทและสูงกว่า	100.0	99.5	0.5
สถานภาพสมรส	100.0	93.7	6.3
• โสด	100.0	90.1	9.9
• สมรส	100.0	94.6	5.4
• หม้าย	100.0	88.2	11.8
• หย่าร้าง	100.0	96.7	3.3
• แยกกันอยู่	100.0	94.8	5.2
• เคยสมรสแต่ไม่ทราบสถานภาพ	100.0	100.0	-

ตาราง 4 (ต่อ) ร้อยละของประชาชน จำแนกตามการทราบเกี่ยวกับกองทุนพัฒนาบทบาทสตรี และลักษณะทางประชากร/สังคม

ลักษณะทางประชากร/สังคม	รวม	การทราบเกี่ยวกับกองทุนพัฒนาบทบาทสตรี	
		ทราบ	ไม่ทราบ
สถานภาพการทำงาน	100.0	93.7	6.3
<ul style="list-style-type: none"> • ข้าราชการ พนักงาน ลูกจ้างของรัฐ/ พนักงานรัฐวิสาหกิจ 	100.0	99.7	0.3
<ul style="list-style-type: none"> • พนักงาน/ลูกจ้างเอกชน 	100.0	89.2	10.8
<ul style="list-style-type: none"> • ค้าขาย/ประกอบธุรกิจส่วนตัว 	100.0	93.7	6.3
<ul style="list-style-type: none"> • เกษตรกร 	100.0	96.2	3.8
<ul style="list-style-type: none"> • รับจ้างทั่วไป/กรรมกร 	100.0	93.3	6.7
<ul style="list-style-type: none"> • นักเรียน/นักศึกษา 	100.0	80.4	19.6
<ul style="list-style-type: none"> • แม่บ้าน 	100.0	87.5	12.5
<ul style="list-style-type: none"> •ว่างงาน/ไม่มีงานทำ 	100.0	86.1	13.9
รายได้ของครัวเรือนเฉลี่ยต่อเดือน	100.0	93.7	6.3
<ul style="list-style-type: none"> • น้อยกว่า 3,001 บาท 	100.0	93.1	6.9
<ul style="list-style-type: none"> • 3,001 – 5,000 บาท 	100.0	94.5	5.5
<ul style="list-style-type: none"> • 5,001 – 10,000 บาท 	100.0	94.7	5.3
<ul style="list-style-type: none"> • 10,001 – 15,000 บาท 	100.0	92.4	7.6
<ul style="list-style-type: none"> • 15,001 – 20,000 บาท 	100.0	92.1	7.9
<ul style="list-style-type: none"> • 20,001 – 25,000 บาท 	100.0	93.4	6.6
<ul style="list-style-type: none"> • 25,001 – 30,000 บาท 	100.0	96.2	3.8
<ul style="list-style-type: none"> • มากกว่า 30,000 บาท 	100.0	92.8	7.2

ตาราง 5 ร้อยละของประชาชนที่ทราบเกี่ยวกับกองทุนพัฒนาบทบาทสตรี จำแนกตามแหล่งที่ทราบเกี่ยวกับกองทุนพัฒนาบทบาทสตรี และลักษณะทางประชากร/สังคม

ลักษณะทางประชากร/สังคม	แหล่งที่ทราบ ^{1/}			
	เจ้าหน้าที่ชุมชน	โทรทัศน์ (ฟรีทีวี)	เพื่อน/ญาติ	หอกระจายข่าว
อายุ	62.5	47.7	32.9	28.0
• 15 – 19 ปี	24.0	60.4	24.6	21.7
• 20 – 29 ปี	55.9	50.7	29.8	24.5
• 30 – 39 ปี	60.3	51.2	30.9	29.0
• 40 – 49 ปี	64.4	49.0	33.6	28.1
• 50 – 59 ปี	67.6	44.8	33.2	29.1
• 60 ปีขึ้นไป	63.3	39.5	38.2	28.1
ระดับการศึกษาสูงสุด	62.5	47.7	32.9	28.0
• ไม่เคยเรียน	64.1	49.2	40.2	30.0
• ประถมศึกษา	65.4	43.6	37.1	30.8
• มัธยมศึกษาตอนต้น	61.3	49.6	32.6	29.6
• มัธยมศึกษาตอนปลาย	62.5	50.5	25.9	28.8
• ปวช.	57.7	48.4	25.1	17.1
• ปวส. / ปวท. / อนุปริญญา	59.5	50.6	28.7	19.0
• ปริญญาตรี	49.6	63.2	26.2	9.9
• ปริญญาโทและสูงกว่า	40.6	71.9	8.8	22.1
สถานภาพสมรส	62.5	47.7	32.9	28.0
• โสด	43.7	54.8	26.7	19.4
• สมรส	64.3	47.6	32.8	29.8
• หม้าย	66.2	39.7	42.1	24.1
• หย่าร้าง	67.2	43.3	29.5	21.9
• แยกกันอยู่	77.5	53.0	37.4	26.6
• เคยสมรสแต่ไม่ทราบสถานภาพ	92.3	92.3	7.7	-

ตาราง 5 (ต่อ) ร้อยละของประชาชนที่ทราบเกี่ยวกับกองทุนพัฒนาบทบาทสตรี จำแนกตามแหล่งที่ทราบเกี่ยวกับกองทุนพัฒนาบทบาทสตรี และลักษณะทางประชากร/สังคม

ลักษณะทางประชากร/สังคม	แหล่งที่ทราบ ^{1/}			
	เจ้าหน้าที่ชุมชน	โทรทัศน์ (ฟรีทีวี)	เพื่อน/ญาติ	หอกระจายข่าว
สถานภาพการทำงาน	62.5	47.7	32.9	28.0
• ข้าราชการ พนักงาน ลูกจ้างของรัฐ/ พนักงานรัฐวิสาหกิจ	60.4	63.6	17.5	16.0
• พนักงาน/ลูกจ้างเอกชน	50.0	53.9	31.9	16.1
• ค้าขาย/ประกอบธุรกิจส่วนตัว	64.8	50.2	31.2	21.7
• เกษตรกร	63.7	44.8	34.7	36.0
• รับจ้างทั่วไป/กรรมกร	69.1	43.5	40.6	20.1
• นักเรียน/นักศึกษา	30.5	54.4	23.8	21.6
• แม่บ้าน	62.8	46.9	31.7	26.6
•ว่างงาน/ไม่มีงานทำ	65.5	43.5	34.4	30.2
รายได้ของครัวเรือนเฉลี่ยต่อเดือน	62.5	47.7	32.9	28.0
• น้อยกว่า 3,001 บาท	53.3	44.5	35.1	34.4
• 3,001 – 5,000 บาท	64.7	45.2	41.8	44.8
• 5,001 – 10,000 บาท	60.8	47.9	30.1	32.1
• 10,001 – 15,000 บาท	61.6	46.6	30.8	25.3
• 15,001 – 20,000 บาท	66.1	47.2	36.0	17.3
• 20,001 – 25,000 บาท	71.1	55.0	32.1	15.0
• 25,001 – 30,000 บาท	67.4	53.3	34.9	12.4
• มากกว่า 30,000 บาท	55.8	50.5	22.6	16.9

หมายเหตุ : 1/ ตอบได้ไม่เกิน 3 คำตอบ

ตาราง 5 (ต่อ) ร้อยละของประชาชนที่ทราบเกี่ยวกับกองทุนพัฒนาบทบาทสตรี จำแนกตามแหล่งที่ทราบเกี่ยวกับกองทุนพัฒนาบทบาทสตรี และลักษณะทางประชากร/สังคม

ลักษณะทางประชากร/สังคม	แหล่งที่ทราบ ^{1/}			
	วิทยุ/วิทยุชุมชน	ป้ายประชาสัมพันธ์	โทรทัศน์ (จานดาวเทียม/ เคเบิลทีวี)	หนังสือพิมพ์
อายุ	13.8	12.1	10.9	6.3
• 15 – 19 ปี	15.4	21.3	15.4	13.5
• 20 – 29 ปี	12.8	15.6	12.6	9.2
• 30 – 39 ปี	15.6	12.2	12.3	7.7
• 40 – 49 ปี	13.8	12.6	11.6	4.9
• 50 – 59 ปี	13.4	10.9	9.9	5.2
• 60 ปีขึ้นไป	11.7	8.4	6.5	6.8
ระดับการศึกษาสูงสุด	13.8	12.1	10.9	6.3
• ไม่เคยเรียน	12.7	12.0	5.1	-
• ประถมศึกษา	14.0	10.1	9.0	3.4
• มัธยมศึกษาตอนต้น	14.3	13.5	10.7	6.1
• มัธยมศึกษาตอนปลาย	12.6	13.8	13.2	8.6
• ปวช.	16.6	11.6	14.8	9.0
• ปวส. / ปวท. / อนุปริญญา	8.2	17.3	16.8	12.7
• ปริญญาตรี	16.0	16.3	16.8	19.1
• ปริญญาโทและสูงกว่า	11.3	10.2	12.2	26.3
สถานภาพสมรส	13.8	12.1	10.9	6.3
• โสด	15.6	16.7	15.0	16.5
• สมรส	14.2	11.5	10.6	5.2
• หม้าย	8.9	11.9	7.9	5.1
• หย่าร้าง	9.9	12.2	16.6	5.2
• แยกกันอยู่	10.8	14.9	5.2	4.5
• เคยสมรสแต่ไม่ทราบสถานภาพ	-	-	-	-

ตาราง 5 (ต่อ) ร้อยละของประชาชนที่ทราบเกี่ยวกับกองทุนพัฒนาบทบาทสตรี จำแนกตามแหล่งที่ทราบเกี่ยวกับกองทุนพัฒนาบทบาทสตรี และลักษณะทางประชากร/สังคม

ลักษณะทางประชากร/สังคม	แหล่งที่ทราบ ^{1/}			
	วิทยุ/วิทยุชุมชน	ป้ายประชาสัมพันธ์	โทรทัศน์ (จานดาวเทียม/ เคเบิลทีวี)	หนังสือพิมพ์
สถานภาพการทำงาน	13.8	12.1	10.9	6.3
• ข้าราชการ พนักงาน ลูกจ้างของรัฐ/ พนักงานรัฐวิสาหกิจ	10.7	14.8	13.2	15.7
• พนักงาน/ลูกจ้างเอกชน	11.5	13.9	14.0	9.2
• ค้าขาย/ประกอบธุรกิจส่วนตัว	12.2	12.3	11.4	10.5
• เกษตรกร	15.6	12.3	10.7	3.4
• รับจ้างทั่วไป/กรรมกร	13.2	9.7	10.3	2.6
• นักเรียน/นักศึกษา	11.1	17.6	14.0	15.8
• แม่บ้าน	13.7	8.7	6.8	5.9
•ว่างงาน/ไม่มีงานทำ	5.0	12.6	17.2	1.9
รายได้ของครัวเรือนเฉลี่ยต่อเดือน	13.8	12.1	10.9	6.3
• น้อยกว่า 3,001 บาท	10.5	8.6	8.0	2.8
• 3,001 – 5,000 บาท	12.3	5.5	9.2	4.2
• 5,001 – 10,000 บาท	15.7	14.0	10.7	3.9
• 10,001 – 15,000 บาท	14.9	12.9	8.7	6.1
• 15,001 – 20,000 บาท	12.1	14.3	14.0	10.4
• 20,001 – 25,000 บาท	7.2	12.7	13.8	11.5
• 25,001 – 30,000 บาท	12.7	8.9	13.7	12.7
• มากกว่า 30,000 บาท	15.6	13.8	15.9	10.2

หมายเหตุ : ^{1/} ตอบได้ไม่เกิน 3 คำตอบ

ตาราง 5 (ต่อ) ร้อยละของประชาชนที่ทราบเกี่ยวกับกองทุนพัฒนาบทบาทสตรี จำแนกตามแหล่งที่ทราบเกี่ยวกับกองทุนพัฒนาบทบาทสตรี และลักษณะทางประชากร/สังคม

ลักษณะทางประชากร/สังคม	แหล่งที่ทราบ ^{1/}		
	อินเทอร์เน็ต	วารสาร/สิ่งพิมพ์	อื่นๆ เช่น คนในชุมชน สนทนากัน เป็นต้น
อายุ	3.9	2.8	0.7
• 15 – 19 ปี	27.0	5.1	-
• 20 – 29 ปี	8.6	1.3	0.3
• 30 – 39 ปี	4.1	1.7	0.5
• 40 – 49 ปี	2.9	3.7	0.6
• 50 – 59 ปี	2.3	2.5	0.7
• 60 ปีขึ้นไป	0.7	3.4	1.9
ระดับการศึกษาสูงสุด	3.9	2.8	0.7
• ไม่เคยเรียน	1.2	-	-
• ประถมศึกษา	0.5	1.3	0.3
• มัธยมศึกษาตอนต้น	1.5	2.5	0.4
• มัธยมศึกษาตอนปลาย	6.7	4.3	1.4
• ปวช.	15.6	5.2	1.8
• ปวส. / ปวท. / อนุปริญญา	6.5	5.2	0.8
• ปริญญาตรี	21.1	7.5	2.0
• ปริญญาโทและสูงกว่า	30.2	15.3	3.4
สถานภาพสมรส	3.9	2.8	0.7
• โสด	16.8	3.7	0.5
• สมรส	2.3	2.5	0.6
• หม้าย	1.8	3.8	1.5
• หย่าร้าง	6.9	6.0	1.0
• แยกกันอยู่	-	2.1	-
• เคยสมรสแต่ไม่ทราบสถานภาพ	-	-	-

ตาราง 5 (ต่อ) ร้อยละของประชาชนที่ทราบเกี่ยวกับกองทุนพัฒนาบทบาทสตรี จำแนกตามแหล่งที่ทราบเกี่ยวกับกองทุนพัฒนาบทบาทสตรี และลักษณะทางประชากร/สังคม

ลักษณะทางประชากร/สังคม	แหล่งที่ทราบ ^{1/}		
	อินเทอร์เน็ต	วารสาร/สิ่งพิมพ์	อื่นๆ เช่น คนในชุมชน สนทนากัน เป็นต้น
สถานภาพการทำงาน	3.9	2.8	0.7
• ข้าราชการ พนักงาน ลูกจ้างของรัฐ/ พนักงานรัฐวิสาหกิจ	19.5	12.1	1.2
• พนักงาน/ลูกจ้างเอกชน	10.5	1.7	0.6
• ค้าขาย/ประกอบธุรกิจส่วนตัว	2.9	2.6	1.3
• เกษตรกร	0.7	1.6	0.3
• รับจ้างทั่วไป/กรรมกร	2.9	2.4	0.2
• นักเรียน/นักศึกษา	28.3	6.4	-
• แม่บ้าน	3.2	4.1	1.2
•ว่างงาน/ไม่มีงานทำ	5.8	1.7	4.0
รายได้ของครัวเรือนเฉลี่ยต่อเดือน	3.9	2.8	0.7
• น้อยกว่า 3,001 บาท	7.2	1.6	-
• 3,001 – 5,000 บาท	1.8	1.6	0.6
• 5,001 – 10,000 บาท	2.2	2.0	0.2
• 10,001 – 15,000 บาท	4.1	3.8	0.6
• 15,001 – 20,000 บาท	5.5	2.9	1.2
• 20,001 – 25,000 บาท	4.9	4.5	1.6
• 25,001 – 30,000 บาท	4.2	4.9	0.4
• มากกว่า 30,000 บาท	11.3	3.4	2.9

หมายเหตุ : 1/ ตอบได้ไม่เกิน 3 คำตอบ

ตาราง 6 ร้อยละของประชาชน จำแนกตามการเป็นสมาชิกกองทุนพัฒนาบทบาทสตรี และลักษณะทางประชากร/สังคม

ลักษณะทางประชากร/สังคม	รวม	การเป็นสมาชิกกองทุนพัฒนาบทบาทสตรี	
		เป็น	ไม่เป็น
อายุ	100.0	81.2	18.8
• 15 – 19 ปี	100.0	50.3	49.7
• 20 – 29 ปี	100.0	71.5	28.5
• 30 – 39 ปี	100.0	83.6	16.4
• 40 – 49 ปี	100.0	86.3	13.7
• 50 – 59 ปี	100.0	86.1	13.9
• 60 ปีขึ้นไป	100.0	69.4	30.6
ระดับการศึกษาสูงสุด	100.0	81.2	18.8
• ไม่เคยเรียน	100.0	67.7	32.3
• ประถมศึกษา	100.0	81.5	18.5
• มัธยมศึกษาตอนต้น	100.0	82.6	17.4
• มัธยมศึกษาตอนปลาย	100.0	83.3	16.7
• ปวช.	100.0	74.9	25.1
• ปวส. / ปวท. / อนุปริญญา	100.0	77.9	22.1
•ปริญญาตรี	100.0	78.7	21.3
•ปริญญาโทและสูงกว่า	100.0	83.2	16.8
สถานภาพสมรส	100.0	81.2	18.8
• โสด	100.0	68.8	31.2
• สมรส	100.0	83.5	16.5
• หม้าย	100.0	74.2	25.8
• หย่าร้าง	100.0	86.2	13.8
• แยกกันอยู่	100.0	83.8	16.2
• เคยสมรสแต่ไม่ทราบสถานภาพ	100.0	92.3	7.7

ตาราง 6 (ต่อ) ร้อยละของประชาชน จำแนกตามการเป็นสมาชิกกองทุนพัฒนาบทบาทสตรี และลักษณะทางประชากร/สังคม

ลักษณะทางประชากร/สังคม	รวม	การเป็นสมาชิกกองทุนพัฒนาบทบาทสตรี	
		เป็น	ไม่เป็น
สถานภาพการทำงาน	100.0	81.2	18.8
• ข้าราชการ พนักงาน ลูกจ้างของรัฐ/ พนักงานรัฐวิสาหกิจ	100.0	83.1	16.9
• พนักงาน/ลูกจ้างเอกชน	100.0	63.2	36.8
• ค้าขาย/ประกอบธุรกิจส่วนตัว	100.0	80.2	19.8
• เกษตรกร	100.0	88.3	11.7
• รับจ้างทั่วไป/กรรมกร	100.0	79.1	20.9
• นักเรียน/นักศึกษา	100.0	52.0	48.0
• แม่บ้าน	100.0	74.1	25.9
•ว่างงาน/ไม่มีงานทำ	100.0	70.5	29.5
รายได้ของครัวเรือนเฉลี่ยต่อเดือน	100.0	81.2	18.8
• น้อยกว่า 3,001 บาท	100.0	65.6	34.4
• 3,001 – 5,000 บาท	100.0	83.5	16.5
• 5,001 – 10,000 บาท	100.0	85.4	14.6
• 10,001 – 15,000 บาท	100.0	81.4	18.6
• 15,001 – 20,000 บาท	100.0	77.4	22.6
• 20,001 – 25,000 บาท	100.0	78.5	21.5
• 25,001 – 30,000 บาท	100.0	78.2	21.8
• มากกว่า 30,000 บาท	100.0	76.0	24.0

ตาราง 7 ร้อยละของประชาชนที่ไม่เป็นสมาชิกกองทุนพัฒนาบทบาทสตรี จำแนกตามเหตุผลที่ไม่เป็นสมาชิก
กองทุนพัฒนาบทบาทสตรี และลักษณะทางประชากร/สังคม

ลักษณะทางประชากร/สังคม	เหตุผล ^{1/}		
	ไม่มีเวลาเข้าร่วม/ ทำกิจกรรม/ไม่มีใคร ช่วยทำงาน	ไม่อยากเป็นหนี้	เป็นสมาชิกกองทุน อื่นแล้ว
อายุ	56.6	25.7	24.4
• 15 – 19 ปี	66.1	18.1	12.0
• 20 – 29 ปี	57.7	27.5	17.3
• 30 – 39 ปี	56.5	27.2	21.3
• 40 – 49 ปี	54.5	24.6	23.8
• 50 – 59 ปี	56.3	23.9	28.2
• 60 ปีขึ้นไป	54.6	29.4	34.1
ระดับการศึกษาสูงสุด	56.6	25.7	24.4
• ไม่เคยเรียน	51.9	29.4	31.5
• ประถมศึกษา	57.6	24.3	28.2
• มัธยมศึกษาตอนต้น	54.4	27.0	20.5
• มัธยมศึกษาตอนปลาย	55.0	28.3	20.2
• ปวช.	55.5	25.3	14.5
• ปวส. / ปวท. / อนุปริญญา	61.1	22.7	21.3
•ปริญญาตรี	59.6	27.9	22.4
•ปริญญาโทและสูงกว่า	40.5	25.6	-
สถานภาพสมรส	56.6	25.7	24.4
• โสด	65.2	21.5	13.2
• สมรส	56.7	26.1	26.7
• หม้าย	47.5	33.6	32.0
• หย่าร้าง	26.5	14.6	7.1
• แยกกันอยู่	55.1	6.9	7.6
• เคยสมรสแต่ไม่ทราบสถานภาพ	100.0	100.0	-

ตาราง 7 (ต่อ) ร้อยละของประชาชนที่ไม่เป็นสมาชิกกองทุนพัฒนาบทบาทสตรี จำแนกตามเหตุผลที่ไม่เป็นสมาชิกกองทุนพัฒนาบทบาทสตรี และลักษณะทางประชากร/สังคม

ลักษณะทางประชากร/สังคม	เหตุผล ^{1/}		
	ไม่มีเวลาเข้าร่วม/ ทำกิจกรรม/ไม่มีใคร ช่วยทำงาน	ไม่อยากเป็นหนี้	เป็นสมาชิกกองทุน อื่นแล้ว
สถานภาพการทำงาน	56.6	25.7	24.4
• ข้าราชการ พนักงาน ลูกจ้างของรัฐ/ พนักงานรัฐวิสาหกิจ	53.8	26.5	25.7
• พนักงาน/ลูกจ้างเอกชน	64.2	23.1	12.3
• ค้าขาย/ประกอบธุรกิจส่วนตัว	58.7	27.4	19.4
• เกษตรกร	54.4	24.5	37.2
• รับจ้างทั่วไป/กรรมกร	56.8	25.3	23.0
• นักเรียน/นักศึกษา	68.2	17.8	14.3
• แม่บ้าน	47.5	32.6	24.1
•ว่างงาน/ไม่มีงานทำ	36.7	24.4	17.4
รายได้ของครัวเรือนเฉลี่ยต่อเดือน	56.6	25.7	24.4
• น้อยกว่า 3,001 บาท	54.4	24.4	30.5
• 3,001 – 5,000 บาท	55.7	30.8	37.8
• 5,001 – 10,000 บาท	56.0	23.7	29.6
• 10,001 – 15,000 บาท	58.7	21.3	21.7
• 15,001 – 20,000 บาท	57.5	23.7	16.2
• 20,001 – 25,000 บาท	61.3	31.1	17.6
• 25,001 – 30,000 บาท	55.9	42.2	7.0
• มากกว่า 30,000 บาท	49.5	28.0	20.3

หมายเหตุ : 1/ เลือกตอบที่สำคัญไม่เกิน 3 คำตอบ

ตาราง 7 (ต่อ) ร้อยละของประชาชนที่ไม่เป็นสมาชิกกองทุนพัฒนาบทบาทสตรี จำแนกตามเหตุผลที่ไม่เป็นสมาชิกกองทุนพัฒนาบทบาทสตรี และลักษณะทางประชากร/สังคม

ลักษณะทางประชากร/สังคม	เหตุผล ^{1/}		
	ไม่มีความจำเป็นต้องกู้	ไม่มีประโยชน์ เน้นให้กู้เงินมากกว่าการพัฒนา	ไม่แก้ปัญหา
อายุ	19.9	5.3	4.9
• 15 – 19 ปี	18.6	5.2	6.6
• 20 – 29 ปี	16.5	4.5	3.5
• 30 – 39 ปี	16.1	7.2	6.5
• 40 – 49 ปี	20.0	7.9	5.0
• 50 – 59 ปี	20.0	4.1	5.0
• 60 ปีขึ้นไป	25.8	2.3	3.5
ระดับการศึกษาสูงสุด	19.9	5.3	4.9
• ไม่เคยเรียน	22.2	0.8	2.8
• ประถมศึกษา	20.1	4.6	3.5
• มัธยมศึกษาตอนต้น	15.6	6.2	5.9
• มัธยมศึกษาตอนปลาย	16.9	3.0	5.6
• ปวช.	21.0	6.3	5.3
• ปวส. / ปวท. / อนุปริญญา	14.2	10.1	8.7
•ปริญญาตรี	37.5	9.0	6.3
•ปริญญาโทและสูงกว่า	39.7	26.0	34.0
สถานภาพสมรส	19.9	5.3	4.9
• โสด	19.2	5.4	5.1
• สมรส	20.8	5.4	4.3
• หม้าย	17.2	4.1	6.7
• หย่าร้าง	15.9	1.0	8.3
• แยกกันอยู่	12.2	13.1	16.0
• เคยสมรสแต่ไม่ทราบสถานภาพ	-	100.0	-

ตาราง 7 (ต่อ) ร้อยละของประชาชนที่ไม่เป็นสมาชิกกองทุนพัฒนาบทบาทสตรี จำแนกตามเหตุผลที่ไม่เป็นสมาชิกกองทุนพัฒนาบทบาทสตรี และลักษณะทางประชากร/สังคม

ลักษณะทางประชากร/สังคม	เหตุผล ^{1/}		
	ไม่มีความจำเป็นต้องกู้	ไม่มีประโยชน์ เน้นให้กู้เงินมากกว่าการพัฒนา	ไม่แก้ปัญหา
สถานภาพการทำงาน	19.9	5.3	4.9
• ข้าราชการ พนักงาน ลูกจ้างของรัฐ/ พนักงานรัฐวิสาหกิจ	38.3	10.3	12.2
• พนักงาน/ลูกจ้างเอกชน	20.5	4.9	6.5
• ค้าขาย/ประกอบธุรกิจส่วนตัว	14.4	7.2	5.2
• เกษตรกร	21.4	3.3	2.9
• รับจ้างทั่วไป/กรรมกร	19.4	5.0	6.3
• นักเรียน/นักศึกษา	17.2	5.5	6.8
• แม่บ้าน	18.8	4.6	2.0
•ว่างงาน/ไม่มีงานทำ	41.5	7.3	8.6
รายได้ของครัวเรือนเฉลี่ยต่อเดือน	19.9	5.3	4.9
• น้อยกว่า 3,001 บาท	26.0	1.9	1.2
• 3,001 – 5,000 บาท	17.0	3.7	5.1
• 5,001 – 10,000 บาท	15.4	5.2	4.6
• 10,001 – 15,000 บาท	10.4	4.2	3.8
• 15,001 – 20,000 บาท	27.6	5.9	4.9
• 20,001 – 25,000 บาท	23.9	9.4	6.8
• 25,001 – 30,000 บาท	39.4	3.8	3.4
• มากกว่า 30,000 บาท	29.8	11.4	12.4

หมายเหตุ : 1/ เลือกตอบที่สำคัญไม่เกิน 3 คำตอบ

ตาราง 7 (ต่อ) ร้อยละของประชาชนที่ไม่เป็นสมาชิกกองทุนพัฒนาบทบาทสตรี จำแนกตามเหตุผลที่ไม่เป็นสมาชิกกองทุนพัฒนาบทบาทสตรี และลักษณะทางประชากร/สังคม

ลักษณะทางประชากร/สังคม	เหตุผล ^{1/}		
	คิดว่าไม่โปร่งใส	สิ้นเปลืองงบประมาณ	ไม่ทราบรายละเอียด/ไม่มีความรู้เกี่ยวกับกองทุนพัฒนาบทบาทสตรี
อายุ	4.7	3.1	2.9
• 15 – 19 ปี	2.2	5.1	2.7
• 20 – 29 ปี	1.8	4.6	5.0
• 30 – 39 ปี	7.9	3.9	2.3
• 40 – 49 ปี	5.6	2.5	2.1
• 50 – 59 ปี	3.9	2.9	4.8
• 60 ปีขึ้นไป	4.7	1.6	1.0
ระดับการศึกษาสูงสุด	4.7	3.1	2.9
• ไม่เคยเรียน	0.3	2.5	0.8
• ประถมศึกษา	3.6	1.9	3.0
• มัธยมศึกษาตอนต้น	8.2	3.0	4.0
• มัธยมศึกษาตอนปลาย	3.5	4.2	1.4
• ปวช.	9.3	4.6	7.5
• ปวส. / ปวท. / อนุปริญญา	2.9	3.7	0.5
•ปริญญาตรี	6.8	6.5	2.3
•ปริญญาโทและสูงกว่า	1.4	32.5	-
สถานภาพสมรส	4.7	3.1	2.9
• โสด	4.2	4.5	0.7
• สมรส	4.8	3.1	3.0
• หม้าย	4.0	1.7	0.8
• หย่าร้าง	10.7	1.5	22.9
• แยกกันอยู่	1.5	0.8	20.6
• เคยสมรสแต่ไม่ทราบสถานภาพ	-	-	-

ตาราง 7 (ต่อ) ร้อยละของประชาชนที่ไม่เป็นสมาชิกกองทุนพัฒนาบทบาทสตรี จำแนกตามเหตุผลที่ไม่เป็นสมาชิก
กองทุนพัฒนาบทบาทสตรี และลักษณะทางประชากร/สังคม

ลักษณะทางประชากร/สังคม	เหตุผล ^{1/}		
	คิดว่าไม่โปร่งใส	สิ้นเปลืองงบประมาณ	ไม่ทราบรายละเอียด/ไม่มีความรู้เกี่ยวกับกองทุนพัฒนาบทบาทสตรี
สถานภาพการทำงาน	4.7	3.1	2.9
<ul style="list-style-type: none"> • ข้าราชการ พนักงาน ลูกจ้างของรัฐ/พนักงาน รัฐวิสาหกิจ • พนักงาน/ลูกจ้างเอกชน • ค้าขาย/ประกอบธุรกิจส่วนตัว • เกษตรกร • รับจ้างทั่วไป/กรรมกร • นักเรียน/นักศึกษา • แม่บ้าน •ว่างงาน/ไม่มีงานทำ 	11.1	7.3	0.2
รายได้ของครัวเรือนเฉลี่ยต่อเดือน	4.7	3.1	2.9
<ul style="list-style-type: none"> • น้อยกว่า 3,001 บาท • 3,001 – 5,000 บาท • 5,001 – 10,000 บาท • 10,001 – 15,000 บาท • 15,001 – 20,000 บาท • 20,001 – 25,000 บาท • 25,001 – 30,000 บาท • มากกว่า 30,000 บาท 	0.9	3.2	2.6
	1.3	0.1	0.1
	6.5	2.0	3.0
	5.3	1.7	3.6
	4.3	5.5	2.6
	6.9	6.3	2.8
	1.8	4.9	0.5
	6.9	8.1	8.1

หมายเหตุ : 1/ เลือกตอบที่สำคัญไม่เกิน 3 คำตอบ

ตาราง 7 (ต่อ) ร้อยละของประชาชนที่ไม่เป็นสมาชิกกองทุนพัฒนาบทบาทสตรี จำแนกตามเหตุผลที่ไม่เป็นสมาชิกกองทุนพัฒนาบทบาทสตรี และลักษณะทางประชากร/สังคม

ลักษณะทางประชากร/สังคม	เหตุผล ^{1/}		
	ขั้นตอนยุ่งยาก ลงชื่อสมัครไม่ทัน/รายชื่อตกหล่น ไม่ใช่คนในพื้นที่/ชุมชน	ในชุมชนยังไม่มีกองทุนพัฒนาบทบาทสตรี	อื่นๆ เช่น อายุมาก และสุขภาพไม่ดี
อายุ	1.1	0.5	1.4
• 15 – 19 ปี	-	0.1	0.8
• 20 – 29 ปี	0.8	0.6	0.4
• 30 – 39 ปี	0.9	0.5	-
• 40 – 49 ปี	1.1	0.5	-
• 50 – 59 ปี	2.9	0.7	1.1
• 60 ปีขึ้นไป	0.1	0.4	5.5
ระดับการศึกษาสูงสุด	1.1	0.5	1.4
• ไม่เคยเรียน	-	0.6	-
• ประถมศึกษา	1.7	0.3	2.9
• มัธยมศึกษาตอนต้น	0.1	0.8	-
• มัธยมศึกษาตอนปลาย	1.5	0.4	-
• ปวช.	0.2	0.6	-
• ปวส. / ปวท. / อนุปริญญา	-	1.5	-
• ปริญญาตรี	-	0.8	-
• ปริญญาโทและสูงกว่า	-	-	-
สถานภาพสมรส	1.1	0.5	1.4
• โสด	1.3	0.5	0.4
• สมรส	1.0	0.5	1.1
• หม้าย	1.1	0.4	5.1
• หย่าร้าง	1.6	1.0	-
• แยกกันอยู่	-	1.5	-
• เคยสมรสแต่ไม่ทราบสถานภาพ	-	-	-

ตาราง 7 (ต่อ) ร้อยละของประชาชนที่ไม่เป็นสมาชิกกองทุนพัฒนาบทบาทสตรี จำแนกตามเหตุผลที่ไม่เป็นสมาชิก
กองทุนพัฒนาบทบาทสตรี และลักษณะทางประชากร/สังคม

ลักษณะทางประชากร/สังคม	เหตุผล ^{1/}		
	ขั้นตอนยุ่งยาก ลงชื่อ สมัครไม่ทัน/รายชื่อ ตกหล่น ไม่ใช่คนใน พื้นที่/ชุมชน	ในชุมชนยังไม่มีกองทุน พัฒนาบทบาทสตรี	อื่นๆ เช่น อายุมาก และ สุขภาพไม่ดี
สถานภาพการทำงาน	1.1	0.5	1.4
• ข้าราชการ พนักงาน ลูกจ้างของรัฐ/ พนักงานรัฐวิสาหกิจ	0.2	0.2	-
• พนักงาน/ลูกจ้างเอกชน	0.1	1.4	-
• ค้าขาย/ประกอบธุรกิจส่วนตัว	1.2	0.7	0.0
• เกษตรกร	0.4	-	1.0
• รับจ้างทั่วไป/กรรมกร	6.5	0.1	-
• นักเรียน/นักศึกษา	-	0.1	-
• แม่บ้าน	0.1	1.0	6.3
•ว่างงาน/ไม่มีงานทำ	0.5	1.4	14.1
รายได้ของครัวเรือนเฉลี่ยต่อเดือน	1.1	0.5	1.4
• น้อยกว่า 3,001 บาท	-	-	10.5
• 3,001 – 5,000 บาท	1.1	0.3	0.5
• 5,001 – 10,000 บาท	1.3	0.3	1.3
• 10,001 – 15,000 บาท	1.7	0.6	0.5
• 15,001 – 20,000 บาท	0.8	0.3	0.4
• 20,001 – 25,000 บาท	-	1.2	1.1
• 25,001 – 30,000 บาท	-	1.4	-
• มากกว่า 30,000 บาท	1.7	1.4	-

หมายเหตุ : 1/ เลือกตอบที่สำคัญไม่เกิน 3 คำตอบ

ตาราง 8 ร้อยละของประชาชน จำแนกตามการจัดทำโครงการ/กิจกรรม โดยใช้งบประมาณโครงการกองทุนพัฒนาบทบาทสตรี และลักษณะทางประชากร/สังคม

ลักษณะทางประชากร/สังคม	รวม	การจัดทำโครงการ/กิจกรรม		
		มี	ยังไม่มี	ไม่ทราบ/ไม่แน่ใจ
อายุ	100.0	59.8	24.7	15.5
• 15 – 19 ปี	100.0	33.3	14.7	52.0
• 20 – 29 ปี	100.0	52.2	25.0	22.8
• 30 – 39 ปี	100.0	65.4	22.1	12.5
• 40 – 49 ปี	100.0	63.2	25.7	11.1
• 50 – 59 ปี	100.0	63.0	25.8	11.2
• 60 ปีขึ้นไป	100.0	47.2	26.3	26.5
ระดับการศึกษาสูงสุด	100.0	59.8	24.7	15.5
• ไม่เคยเรียน	100.0	42.2	33.4	24.4
• ประถมศึกษา	100.0	60.6	24.6	14.8
• มัธยมศึกษาตอนต้น	100.0	62.4	23.3	14.3
• มัธยมศึกษาตอนปลาย	100.0	60.9	24.3	14.8
• ปวช.	100.0	58.1	19.8	22.1
• ปวส. / ปวท. / อนุปริญญา	100.0	50.1	30.0	19.9
• ปริญญาตรี	100.0	52.6	28.2	19.2
• ปริญญาโทและสูงกว่า	100.0	67.1	26.2	6.7
สถานภาพสมรส	100.0	59.8	24.7	15.5
• โสด	100.0	49.9	21.2	28.9
• สมรส	100.0	62.1	25.0	12.9
• หม้าย	100.0	51.9	25.2	22.9
• หย่าร้าง	100.0	52.8	30.9	16.3
• แยกกันอยู่	100.0	60.4	22.8	16.8
• เคยสมรสแต่ไม่ทราบสถานภาพ	100.0	-	100.0	-

ตาราง 8 (ต่อ) ร้อยละของประชาชน จำแนกตามการจัดทำโครงการ/กิจกรรม โดยใช้งบประมาณโครงการ
กองทุนพัฒนาบทบาทสตรี และลักษณะทางประชากร/สังคม

ลักษณะทางประชากร/สังคม	รวม	การจัดทำโครงการ/กิจกรรม		
		มี	ยังไม่มี	ไม่ทราบ/ไม่แน่ใจ
สถานภาพการทำงาน	100.0	59.8	24.7	15.5
• ข้าราชการ พนักงาน ลูกจ้างของรัฐ/ พนักงานรัฐวิสาหกิจ	100.0	60.4	26.1	13.5
• พนักงาน/ลูกจ้างเอกชน	100.0	48.9	25.4	25.7
• ค้าขาย/ประกอบธุรกิจส่วนตัว	100.0	58.4	25.0	16.6
• เกษตรกร	100.0	68.0	23.7	8.3
• รับจ้างทั่วไป/กรรมกร	100.0	56.6	24.1	19.3
• นักเรียน/นักศึกษา	100.0	27.3	18.3	54.4
• แม่บ้าน	100.0	47.0	28.9	24.1
•ว่างงาน/ไม่มีงานทำ	100.0	41.2	38.6	20.2
รายได้ของครัวเรือนเฉลี่ยต่อเดือน	100.0	59.8	24.7	15.5
• น้อยกว่า 3,001 บาท	100.0	55.5	23.0	21.5
• 3,001 – 5,000 บาท	100.0	68.4	22.5	9.1
• 5,001 – 10,000 บาท	100.0	62.0	24.1	13.9
• 10,001 – 15,000 บาท	100.0	58.4	25.2	16.4
• 15,001 – 20,000 บาท	100.0	55.0	23.9	21.1
• 20,001 – 25,000 บาท	100.0	57.1	27.1	15.8
• 25,001 – 30,000 บาท	100.0	53.0	29.5	17.5
• มากกว่า 30,000 บาท	100.0	50.7	30.5	18.8

ตาราง 9 ร้อยละของประชาชนที่ชุมชน/หมู่บ้านมีการจัดทำโครงการ/กิจกรรม โดยใช้งบประมาณโครงการกองทุนพัฒนาบทบาทสตรี จำแนกตามการจัดทำโครงการ/กิจกรรม ประเภทเงินทุนหมุนเวียน (เงินกู้) และลักษณะทางประชากร/สังคม

ลักษณะทางประชากร/สังคม	รวม	การจัดทำโครงการ/กิจกรรม ประเภทเงินทุนหมุนเวียน (เงินกู้)	
		ใช่	ไม่ใช่
อายุ	100.0	92.8	7.2
• 15 – 19 ปี	100.0	92.1	7.9
• 20 – 29 ปี	100.0	91.3	8.7
• 30 – 39 ปี	100.0	94.2	5.8
• 40 – 49 ปี	100.0	91.9	8.1
• 50 – 59 ปี	100.0	93.1	6.9
• 60 ปีขึ้นไป	100.0	93.9	6.1
ระดับการศึกษาสูงสุด	100.0	92.8	7.2
• ไม่เคยเรียน	100.0	94.3	5.7
• ประถมศึกษา	100.0	93.3	6.7
• มัธยมศึกษาตอนต้น	100.0	92.1	7.9
• มัธยมศึกษาตอนปลาย	100.0	92.7	7.3
• ปวช.	100.0	94.6	5.4
• ปวส. / ปวท. / อนุปริญญา	100.0	89.0	11.0
• ปริญญาตรี	100.0	92.5	7.5
• ปริญญาโทและสูงกว่า	100.0	95.7	4.3
สถานภาพสมรส	100.0	92.8	7.2
• โสด	100.0	94.7	5.3
• สมรส	100.0	92.8	7.2
• หม้าย	100.0	93.0	7.0
• หย่าร้าง	100.0	95.1	4.9
• แยกกันอยู่	100.0	77.9	22.1
• เคยสมรสแต่ไม่ทราบสถานภาพ	100.0	-	-

ตาราง 9 (ต่อ) ร้อยละของประชาชนที่ชุมชน/หมู่บ้านมีการจัดทำโครงการ/กิจกรรม โดยใช้งบประมาณโครงการ
กองทุนพัฒนาบทบาทสตรี จำแนกตามการจัดทำโครงการ/กิจกรรม ประเภทเงินทุนหมุนเวียน
(เงินกู้) และลักษณะทางประชากร/สังคม

ลักษณะทางประชากร/สังคม	รวม	การจัดทำโครงการ/กิจกรรม ประเภทเงินทุนหมุนเวียน (เงินกู้)	
		ใช่	ไม่ใช่
สถานภาพการทำงาน	100.0	92.8	7.2
• ข้าราชการ พนักงาน ลูกจ้างของรัฐ/ พนักงานรัฐวิสาหกิจ	100.0	88.4	11.6
• พนักงาน/ลูกจ้างเอกชน	100.0	88.9	11.1
• ค้าขาย/ประกอบธุรกิจส่วนตัว	100.0	92.1	7.9
• เกษตรกร	100.0	94.6	5.4
• รับจ้างทั่วไป/กรรมกร	100.0	95.0	5.0
• นักเรียน/นักศึกษา	100.0	95.0	5.0
• แม่บ้าน	100.0	86.9	13.1
•ว่างงาน/ไม่มีงานทำ	100.0	83.1	16.9
รายได้ของครัวเรือนเฉลี่ยต่อเดือน	100.0	92.8	7.2
• น้อยกว่า 3,001 บาท	100.0	95.4	4.6
• 3,001 – 5,000 บาท	100.0	95.2	4.8
• 5,001 – 10,000 บาท	100.0	94.1	5.9
• 10,001 – 15,000 บาท	100.0	91.9	8.1
• 15,001 – 20,000 บาท	100.0	92.5	7.5
• 20,001 – 25,000 บาท	100.0	85.4	14.6
• 25,001 – 30,000 บาท	100.0	89.7	10.3
• มากกว่า 30,000 บาท	100.0	89.0	11.0

ตาราง 10 ร้อยละของประชาชนที่ชุมชน/หมู่บ้านมีการจัดทำโครงการ/กิจกรรม โดยใช้งบประมาณโครงการ
กองทุนพัฒนาบทบาทสตรี ประเภทเงินทุนหมุนเวียน (เงินกู้) จำแนกตามด้านที่จัดทำ และลักษณะ
ทางประชากร/สังคม

ลักษณะทางประชากร/สังคม	ด้านที่จัดทำ ^{1/}			
	ด้านการเกษตร	ด้านคหกรรม	ด้านหัตถกรรม	ด้านพาณิชย์ กรรมและอาชีพ บริการ
อายุ	53.9	23.1	20.6	19.8
• 15 – 19 ปี	46.1	21.9	21.5	25.5
• 20 – 29 ปี	51.6	24.0	16.0	23.5
• 30 – 39 ปี	56.3	21.7	19.5	20.1
• 40 – 49 ปี	55.2	22.1	19.9	19.0
• 50 – 59 ปี	51.9	23.4	23.2	20.7
• 60 ปีขึ้นไป	53.7	28.0	21.6	15.0
ระดับการศึกษาสูงสุด	53.9	23.1	20.6	19.8
• ไม่เคยเรียน	75.0	21.0	2.8	10.7
• ประถมศึกษา	54.2	22.8	22.1	16.6
• มัธยมศึกษาตอนต้น	55.9	19.7	21.6	20.3
• มัธยมศึกษาตอนปลาย	51.4	24.0	17.8	21.8
• ปวช.	43.7	27.8	26.3	26.8
• ปวส. / ปวท. / อนุปริญญา	59.2	29.2	14.7	30.2
• ปริญญาตรี	52.6	30.2	15.8	31.6
• ปริญญาโทและสูงกว่า	40.2	16.5	17.8	36.6
สถานภาพสมรส	53.9	23.1	20.6	19.8
• โสด	46.1	27.9	12.3	24.4
• สมรส	54.5	22.6	21.7	19.4
• หม้าย	62.1	23.0	17.7	15.5
• หย่าร้าง	39.8	20.4	27.9	31.8
• แยกกันอยู่	50.5	22.2	16.3	15.1
• เคยสมรสแต่ไม่ทราบสถานภาพ	-	-	-	-

ตาราง 10 (ต่อ) ร้อยละของประชาชนที่ชุมชน/หมู่บ้านมีการจัดทำโครงการ/กิจกรรม โดยใช้งบประมาณโครงการ
กองทุนพัฒนาบทบาทสตรี ประเภทเงินทุนหมุนเวียน (เงินกู้) จำแนกตามด้านที่จัดทำ และ
ลักษณะทางประชากร/สังคม

ลักษณะทางประชากร/สังคม	ด้านที่จัดทำ ^{1/}			
	ด้านการเกษตร	ด้านคหกรรม	ด้านหัตถกรรม	ด้านพาณิชย์ กรรมและอาชีพ บริการ
สถานภาพการทำงาน	53.9	23.1	20.6	19.8
• ช้าราชการ พนักงาน ลูกจ้างของรัฐ/ พนักงานรัฐวิสาหกิจ	52.7	26.2	20.6	24.0
• พนักงาน/ลูกจ้างเอกชน	43.5	18.6	16.6	32.4
• ค้าขาย/ประกอบธุรกิจส่วนตัว	46.5	24.2	17.6	27.3
• เกษตรกร	60.3	22.0	22.0	14.1
• รับจ้างทั่วไป/กรรมกร	46.9	22.2	21.9	24.1
• นักเรียน/นักศึกษา	47.5	37.4	21.1	25.4
• แม่บ้าน	44.1	27.7	21.8	22.5
• ว่างงาน/ไม่มีงานทำ	88.6	11.4	4.9	9.7
รายได้ของครัวเรือนเฉลี่ยต่อเดือน	53.9	23.1	20.6	19.8
• น้อยกว่า 3,001 บาท	54.0	26.3	8.8	17.1
• 3,001 – 5,000 บาท	48.8	30.0	21.6	18.4
• 5,001 – 10,000 บาท	52.5	20.9	25.6	18.6
• 10,001 – 15,000 บาท	59.4	18.5	17.5	23.0
• 15,001 – 20,000 บาท	60.2	24.6	13.6	18.9
• 20,001 – 25,000 บาท	48.0	22.6	20.2	19.0
• 25,001 – 30,000 บาท	51.9	26.6	24.1	25.9
• มากกว่า 30,000 บาท	47.2	26.5	22.0	19.4

หมายเหตุ : 1/ ตอบได้มากกว่า 1 คำตอบ

ตาราง 10 (ต่อ) ร้อยละของประชาชนที่ชุมชน/หมู่บ้านมีการจัดทำโครงการ/กิจกรรม โดยใช้งบประมาณโครงการ
กองทุนพัฒนาบทบาทสตรี ประเภทเงินทุนหมุนเวียน (เงินกู้) จำแนกตามด้านที่จัดทำ และ
ลักษณะทางประชากร/สังคม

ลักษณะทางประชากร/สังคม	ด้านที่จัดทำ ^{1/}		
	ด้านอุตสาหกรรม	ด้านศิลปกรรม	อื่นๆ เช่น นวดแผนไทย
อายุ	11.4	3.6	1.1
• 15 – 19 ปี	19.1	5.5	-
• 20 – 29 ปี	14.1	1.8	0.6
• 30 – 39 ปี	14.0	2.4	1.0
• 40 – 49 ปี	11.4	3.5	0.5
• 50 – 59 ปี	9.4	4.0	0.8
• 60 ปีขึ้นไป	8.0	6.0	5.0
ระดับการศึกษาสูงสุด	11.4	3.6	1.1
• ไม่เคยเรียน	28.7	1.7	-
• ประถมศึกษา	11.0	4.3	1.5
• มัธยมศึกษาตอนต้น	9.6	4.4	0.4
• มัธยมศึกษาตอนปลาย	13.0	1.6	0.4
• ปวช.	17.9	1.8	1.1
• ปวส. / ปวท. / อนุปริญญา	6.4	2.0	2.2
• ปริญญาตรี	10.3	2.9	1.6
• ปริญญาโทและสูงกว่า	13.0	-	-
สถานภาพสมรส	11.4	3.6	1.1
• โสด	11.1	2.9	1.5
• สมรส	11.7	3.5	1.0
• หม้าย	10.6	3.6	2.0
• หย่าร้าง	8.7	4.5	-
• แยกกันอยู่	-	8.4	3.1
• เคยสมรสแต่ไม่ทราบสถานภาพ	-	-	-

ตาราง 10 (ต่อ) ร้อยละของประชาชนที่ชุมชน/หมู่บ้านมีการจัดทำโครงการ/กิจกรรม โดยใช้งบประมาณโครงการ
กองทุนพัฒนาบทบาทสตรี ประเภทเงินทุนหมุนเวียน (เงินกู้) จำแนกตามด้านที่จัดทำ และ
ลักษณะทางประชากร/สังคม

ลักษณะทางประชากร/สังคม	ด้านที่จัดทำ ^{1/}		
	ด้านอุตสาหกรรม	ด้านศิลปกรรม	อื่นๆ เช่น นวดแผนไทย
สถานภาพการทำงาน	11.4	3.6	1.1
• ข้าราชการ พนักงาน ลูกจ้างของรัฐ/ พนักงานรัฐวิสาหกิจ	13.9	2.7	0.3
• พนักงาน/ลูกจ้างเอกชน	14.6	0.7	6.0
• ค้าขาย/ประกอบธุรกิจส่วนตัว	11.2	5.8	2.1
• เกษตรกร	11.6	3.0	0.2
• รับจ้างทั่วไป/กรรมกร	10.6	4.3	0.4
• นักเรียน/นักศึกษา	10.8	6.4	-
• แม่บ้าน	8.7	2.2	2.9
•ว่างงาน/ไม่มีงานทำ	4.4	-	-
รายได้ของครัวเรือนเฉลี่ยต่อเดือน	11.4	3.6	1.1
• น้อยกว่า 3,001 บาท	18.0	1.7	-
• 3,001 – 5,000 บาท	11.2	3.5	-
• 5,001 – 10,000 บาท	12.2	3.7	1.7
• 10,001 – 15,000 บาท	12.4	4.5	1.1
• 15,001 – 20,000 บาท	7.0	3.3	1.4
• 20,001 – 25,000 บาท	7.2	4.1	1.7
• 25,001 – 30,000 บาท	14.4	1.9	1.4
• มากกว่า 30,000 บาท	10.0	1.2	-

หมายเหตุ : 1/ ตอบได้มากกว่า 1 คำตอบ

ตาราง 11 ร้อยละของประชาชนที่ชุมชน/หมู่บ้านมีการจัดทำโครงการ/กิจกรรม โดยใช้งบประมาณโครงการ
กองทุนพัฒนาบทบาทสตรี จำแนกตามการจัดทำโครงการ/กิจกรรม ประเภทเงินอุดหนุน (เงินสนับสนุน
ให้เปล่า) และลักษณะทางประชากร/สังคม

ลักษณะทางประชากร/สังคม	รวม	การจัดทำโครงการ/กิจกรรม ประเภทเงินอุดหนุน (เงินสนับสนุนให้เปล่า)	
		ใช่	ไม่ใช่
อายุ	100.0	59.8	40.2
• 15 – 19 ปี	100.0	59.9	40.1
• 20 – 29 ปี	100.0	67.5	32.5
• 30 – 39 ปี	100.0	65.1	34.9
• 40 – 49 ปี	100.0	61.7	38.3
• 50 – 59 ปี	100.0	53.7	46.3
• 60 ปีขึ้นไป	100.0	53.4	46.6
ระดับการศึกษาสูงสุด	100.0	59.8	40.2
• ไม่เคยเรียน	100.0	36.2	63.8
• ประถมศึกษา	100.0	57.1	42.9
• มัธยมศึกษาตอนต้น	100.0	62.2	37.8
• มัธยมศึกษาตอนปลาย	100.0	62.9	37.1
• ปวช.	100.0	65.4	34.6
• ปวส. / ปวท. / อนุปริญญา	100.0	67.6	32.4
• ปริญญาตรี	100.0	64.8	35.2
• ปริญญาโทและสูงกว่า	100.0	67.8	32.2
สถานภาพสมรส	100.0	59.8	40.2
• โสด	100.0	64.4	35.6
• สมรส	100.0	59.5	40.5
• หม้าย	100.0	59.4	40.6
• หย่าร้าง	100.0	48.8	51.2
• แยกกันอยู่	100.0	70.3	29.7
• เคยสมรสแต่ไม่ทราบสถานภาพ	-	-	-

ตาราง 11 (ต่อ) ร้อยละของประชาชนที่ชุมชน/หมู่บ้านมีการจัดทำโครงการ/กิจกรรม โดยใช้งบประมาณ
โครงการกองทุนพัฒนาบทบาทสตรี จำแนกตามการจัดทำโครงการ/กิจกรรม ประเภทเงินอุดหนุน
(เงินสนับสนุนให้เปล่า) และลักษณะทางประชากร/สังคม

ลักษณะทางประชากร/สังคม	รวม	การจัดทำโครงการ/กิจกรรม ประเภทเงินอุดหนุน (เงินสนับสนุนให้เปล่า)	
		ใช้	ไม่ใช้
สถานภาพการทำงาน	100.0	59.8	40.2
• ข้าราชการ พนักงาน ลูกจ้างของรัฐ/ พนักงานรัฐวิสาหกิจ	100.0	65.3	34.7
• พนักงาน/ลูกจ้างเอกชน	100.0	59.8	40.2
• ค้าขาย/ประกอบธุรกิจส่วนตัว	100.0	58.8	41.2
• เกษตรกร	100.0	61.0	39.0
• รับจ้างทั่วไป/กรรมกร	100.0	51.2	48.8
• นักเรียน/นักศึกษา	100.0	52.7	47.3
• แม่บ้าน	100.0	65.1	34.9
•ว่างงาน/ไม่มีงานทำ	100.0	39.8	60.2
รายได้ของครัวเรือนเฉลี่ยต่อเดือน	100.0	59.8	40.2
• น้อยกว่า 3,001 บาท	100.0	61.5	38.5
• 3,001 – 5,000 บาท	100.0	68.2	31.8
• 5,001 – 10,000 บาท	100.0	57.2	42.8
• 10,001 – 15,000 บาท	100.0	57.7	42.3
• 15,001 – 20,000 บาท	100.0	56.6	43.4
• 20,001 – 25,000 บาท	100.0	57.7	42.3
• 25,001 – 30,000 บาท	100.0	73.2	26.8
• มากกว่า 30,000 บาท	100.0	58.0	42.0

ตาราง 12 ร้อยละของประชาชนที่ชุมชน/หมู่บ้านมีการจัดทำโครงการ/กิจกรรม โดยใช้งบประมาณโครงการ
กองทุนพัฒนาบทบาทสตรี ประเภทเงินอุดหนุน (เงินสนับสนุนให้เปล่า) จำแนกตามด้านที่จัดทำ และ
ลักษณะทางประชากร/สังคม

ลักษณะทางประชากร/สังคม	ด้านที่จัดทำ ^{1/}			
	ด้านการฝึกอบรมการประกอบอาชีพ	ด้านการฝึกอบรมการเขียนเสนอโครงการประเภทเงินทุนหมุนเวียน (เงินกู้)	ด้านการส่งเสริมสุขภาพและจิตใจ	ด้านอื่นๆเช่นด้านการฝึกทักษะภาษาอังกฤษ
อายุ	70.5	45.4	13.5	1.5
• 15 – 19 ปี	69.1	43.3	17.3	-
• 20 – 29 ปี	74.2	47.3	7.2	1.8
• 30 – 39 ปี	70.2	49.6	12.5	1.6
• 40 – 49 ปี	71.0	44.1	14.2	0.7
• 50 – 59 ปี	67.8	45.9	15.2	1.6
• 60 ปีขึ้นไป	73.2	36.5	14.1	4.5
ระดับการศึกษาสูงสุด	70.5	45.4	13.5	1.5
• ไม่เคยเรียน	91.4	33.8	23.0	-
• ประถมศึกษา	70.7	41.1	14.3	1.2
• มัธยมศึกษาตอนต้น	72.5	46.1	12.3	0.5
• มัธยมศึกษาตอนปลาย	68.8	51.2	14.1	1.5
• ปวช.	76.7	50.9	6.7	-
• ปวส. / ปวท. / อนุปริญญา	70.8	56.5	11.6	1.4
• ปริญญาตรี	63.8	50.6	13.2	8.6
• ปริญญาโทและสูงกว่า	48.2	58.9	6.3	6.5
สถานภาพสมรส	70.5	45.4	13.5	1.5
• โสด	66.6	44.6	14.0	4.0
• สมรส	70.4	45.5	13.6	1.1
• หม้าย	72.8	49.2	13.9	0.8
• หย่าร้าง	78.6	44.0	7.8	9.1
• แยกกันอยู่	82.2	30.8	7.7	3.5
• เคยสมรสแต่ไม่ทราบสถานภาพ	-	-	-	-

ตาราง 12 (ต่อ) ร้อยละของประชาชนที่ชุมชน/หมู่บ้านมีการจัดทำโครงการ/กิจกรรม โดยใช้งบประมาณโครงการ กองทุนพัฒนาบทบาทสตรี ประเภทเงินอุดหนุน (เงินสนับสนุนให้เปล่า) จำแนกตามด้านที่จัดทำ และลักษณะทางประชากร/สังคม

ลักษณะทางประชากร/สังคม	ด้านที่จัดทำ ^{1/}			
	ด้านการฝึกอบรมการประกอบอาชีพ	ด้านการฝึกอบรม การเขียนเสนอโครงการประเภท เงินทุนหมุนเวียน (เงินกู้)	ด้านการส่งเสริมสุขภาพและจิตใจ	ด้านอื่นๆ เช่น ด้านการฝึกทักษะภาษาอังกฤษ
สถานภาพการทำงาน	70.5	45.4	13.5	1.5
• ข้าราชการ พนักงาน ลูกจ้างของรัฐ/พนักงานรัฐวิสาหกิจ	70.6	44.9	7.1	7.5
• พนักงาน/ลูกจ้างเอกชน	67.9	35.8	17.5	3.4
• ค้าขาย/ประกอบธุรกิจส่วนตัว	70.2	45.5	13.9	1.2
• เกษตรกร	71.7	48.1	12.1	0.5
• รับจ้างทั่วไป/กรรมกร	72.5	37.3	21.1	1.5
• นักเรียน/นักศึกษา	71.1	43.2	23.4	4.3
• แม่บ้าน	63.5	41.8	14.4	2.6
•ว่างงาน/ไม่มีงานทำ	73.5	48.2	10.1	10.3
รายได้ของครัวเรือนเฉลี่ยต่อเดือน	70.5	45.4	13.5	1.5
• น้อยกว่า 3,001 บาท	70.9	55.0	4.4	0.8
• 3,001 – 5,000 บาท	71.6	47.5	12.2	0.9
• 5,001 – 10,000 บาท	70.8	44.8	12.2	1.6
• 10,001 – 15,000 บาท	72.5	37.2	13.2	1.9
• 15,001 – 20,000 บาท	59.1	45.1	18.6	1.1
• 20,001 – 25,000 บาท	69.3	52.7	12.6	2.2
• 25,001 – 30,000 บาท	79.2	60.9	16.9	1.2
• มากกว่า 30,000 บาท	77.6	48.0	20.8	3.6

หมายเหตุ : 1/ ตอบได้มากกว่า 1 คำตอบ

ตาราง 13 ร้อยละของประชาชน จำแนกตามการประสบปัญหาอุปสรรคในการจัดทำโครงการ/กิจกรรม และ ลักษณะทางประชากร/สังคม

ลักษณะทางประชากร/สังคม	รวม	การประสบปัญหาอุปสรรคในการจัดทำโครงการ/กิจกรรม	
		ไม่ประสบ	ประสบ
อายุ	100.0	88.2	11.8
• 15 – 19 ปี	100.0	94.3	5.7
• 20 – 29 ปี	100.0	90.4	9.6
• 30 – 39 ปี	100.0	88.6	11.4
• 40 – 49 ปี	100.0	87.1	12.9
• 50 – 59 ปี	100.0	87.1	12.9
• 60 ปีขึ้นไป	100.0	89.2	10.8
ระดับการศึกษาสูงสุด	100.0	88.2	11.8
• ไม่เคยเรียน	100.0	96.6	3.4
• ประถมศึกษา	100.0	89.6	10.4
• มัธยมศึกษาตอนต้น	100.0	89.4	10.6
• มัธยมศึกษาตอนปลาย	100.0	84.2	15.8
• ปวช.	100.0	89.4	10.6
• ปวส. / ปวท. / อนุปริญญา	100.0	87.9	12.1
• ปริญญาตรี	100.0	81.6	18.4
• ปริญญาโทและสูงกว่า	100.0	82.8	17.2
สถานภาพสมรส	100.0	88.2	11.8
• โสด	100.0	89.0	11.0
• สมรส	100.0	88.2	11.8
• หม้าย	100.0	89.3	10.7
• หย่าร้าง	100.0	80.4	19.6
• แยกกันอยู่	100.0	84.2	15.8
• เคยสมรสแต่ไม่ทราบสถานภาพ	100.0	100.0	-

ตาราง 13 (ต่อ) ร้อยละของประชาชน จำแนกตามการประสบปัญหาอุปสรรคในการจัดทำโครงการ/กิจกรรม และลักษณะทางประชากร/สังคม

ลักษณะทางประชากร/สังคม	รวม	การประสบปัญหาอุปสรรคในการจัดทำโครงการ/กิจกรรม	
		ไม่ประสบ	ประสบ
สถานภาพการทำงาน	100.0	88.2	11.8
• ข้าราชการ พนักงาน ลูกจ้างของรัฐ/ พนักงานรัฐวิสาหกิจ	100.0	82.3	17.7
• พนักงาน/ลูกจ้างเอกชน	100.0	88.8	11.2
• ค้าขาย/ประกอบธุรกิจส่วนตัว	100.0	87.2	12.8
• เกษตรกร	100.0	88.7	11.3
• รับจ้างทั่วไป/กรรมกร	100.0	85.6	14.4
• นักเรียน/นักศึกษา	100.0	95.1	4.9
• แม่บ้าน	100.0	90.0	10.0
•ว่างงาน/ไม่มีงานทำ	100.0	90.9	9.1
รายได้ของครัวเรือนเฉลี่ยต่อเดือน	100.0	88.2	11.8
• น้อยกว่า 3,001 บาท	100.0	88.5	11.5
• 3,001 – 5,000 บาท	100.0	88.1	11.9
• 5,001 – 10,000 บาท	100.0	90.3	9.7
• 10,001 – 15,000 บาท	100.0	89.8	10.2
• 15,001 – 20,000 บาท	100.0	84.7	15.3
• 20,001 – 25,000 บาท	100.0	82.0	18.0
• 25,001 – 30,000 บาท	100.0	88.5	11.5
• มากกว่า 30,000 บาท	100.0	83.1	16.9

ตาราง 14 ร้อยละของประชาชนที่ประสบปัญหาอุปสรรคในการจัดทำโครงการ/กิจกรรม จำแนกตามปัญหาอุปสรรคที่ประสบ และลักษณะทางประชากร/สังคม

ลักษณะทางประชากร/สังคม	ปัญหาอุปสรรคที่ประสบ			
	ขาดเจ้าหน้าที่ให้ความรู้ความเข้าใจคอยให้คำแนะนำ/ประสานงาน	โครงการไม่ผ่านการพิจารณา/การอนุมัติล่าช้า	ปัญหาด้านการผลิต เช่น ต้นทุนสูง ขาดวัตถุดิบ ขาดแรงงาน ไม่ได้ผลผลิตตามต้องการ ขาดตลาดรองรับ	การจัดสรรเงินไม่มีความชัดเจน โปร่งใส ได้ไม่ทั่วถึง
อายุ	24.5	18.4	17.2	13.9
• 15 – 19 ปี	23.0	18.3	20.7	14.1
• 20 – 29 ปี	22.8	28.3	20.1	9.7
• 30 – 39 ปี	27.1	24.2	14.0	16.9
• 40 – 49 ปี	25.4	13.1	20.9	15.7
• 50 – 59 ปี	24.2	20.0	15.5	10.8
• 60 ปีขึ้นไป	19.5	14.5	12.9	14.5
ระดับการศึกษาสูงสุด	24.5	18.4	17.2	13.9
• ไม่เคยเรียน	-	39.0	61.0	-
• ประถมศึกษา	25.0	18.4	16.0	12.2
• มัธยมศึกษาตอนต้น	22.4	11.1	22.8	17.2
• มัธยมศึกษาตอนปลาย	22.1	22.6	22.5	12.0
• ปวช.	10.8	29.9	12.4	15.3
• ปวส. / ปวท. / อนุปริญญา	48.0	8.9	0.3	24.8
• ปริญญาตรี	27.4	20.6	8.1	15.2
• ปริญญาโทและสูงกว่า	20.3	19.4	-	28.5
สถานภาพสมรส	24.5	18.4	17.2	13.9
• โสด	24.1	24.0	15.7	15.9
• สมรส	27.2	16.4	16.5	14.7
• หม้าย	11.0	29.6	21.9	13.8
• หย่าร้าง	9.2	23.1	18.3	0.3
• แยกกันอยู่	-	19.2	31.4	-
• เคยสมรสแต่ไม่ทราบสถานภาพ	-	-	-	-

ตาราง 14 (ต่อ) ร้อยละของประชาชนที่ประสบปัญหาอุปสรรคในการจัดทำโครงการ/กิจกรรม จำแนกตาม ปัญหาอุปสรรคที่ประสบ และลักษณะทางประชากร/สังคม

ลักษณะทางประชากร/สังคม	ปัญหาอุปสรรคที่ประสบ			
	ขาดเจ้าหน้าที่ให้ ความรู้ความ เข้าใจคอยให้ คำแนะนำ/ ประสานงาน	โครงการไม่ผ่าน การพิจารณา/ การอนุมัติล่าช้า	ปัญหาด้านการ ผลิต เช่น ต้นทุน สูง ขาดวัตถุดิบ ขาดแรงงาน ไม่ได้ผลผลิตตาม ต้องการ ขาดตลาดรองรับ	การจัดสรรเงินไม่ มีความชัดเจน โปร่งใส ได้ไม่ทั่วถึง
สถานภาพการทำงาน	24.5	18.4	17.2	13.9
• ข้าราชการ พนักงาน ลูกจ้างของรัฐ/ พนักงานรัฐวิสาหกิจ	21.3	24.7	5.3	29.8
• พนักงาน/ลูกจ้างเอกชน	20.9	26.9	9.6	5.9
• ค้าขาย/ประกอบธุรกิจส่วนตัว	22.2	14.4	15.2	17.1
• เกษตรกร	26.7	17.5	21.4	13.4
• รับจ้างทั่วไป/กรรมกร	23.3	18.5	26.3	12.7
• นักเรียน/นักศึกษา	26.6	21.0	23.9	1.0
• แม่บ้าน	25.1	25.1	5.4	0.9
•ว่างงาน/ไม่มีงานทำ	37.1	-	-	37.8
รายได้ของครัวเรือนเฉลี่ยต่อเดือน	24.5	18.4	17.2	13.9
• น้อยกว่า 3,001 บาท	17.4	17.2	34.6	13.7
• 3,001 – 5,000 บาท	13.7	21.7	32.0	14.8
• 5,001 – 10,000 บาท	28.5	16.9	26.1	13.5
• 10,001 – 15,000 บาท	33.1	20.1	9.9	11.6
• 15,001 – 20,000 บาท	21.9	16.3	6.6	20.7
• 20,001 – 25,000 บาท	27.4	12.5	8.4	12.8
• 25,001 – 30,000 บาท	19.3	22.9	14.4	8.6
• มากกว่า 30,000 บาท	19.0	23.5	2.3	7.2

ตาราง 14 (ต่อ) ร้อยละของประชาชนที่ประสบปัญหาอุปสรรคในการจัดทำโครงการ/กิจกรรม จำแนกตาม ปัญหาอุปสรรคที่ประสบ และลักษณะทางประชากร/สังคม

ลักษณะทางประชากร/สังคม	ปัญหาอุปสรรคที่ประสบ		
	สมาชิกขาดความสามัคคี แบ่งพรรคแบ่งพวก มีความคิดเห็นแตกต่างกัน	ขั้นตอนยุ่งยาก เจื่อนไข สัญญา/ระเบียบ กฎเกณฑ์/ใช้เอกสารจำนวนมาก	อื่นๆ การจัดทำโครงการขาดการประชาสัมพันธ์ สมาชิกไม่ปฏิบัติตาม วัตถุประสงค์/ไม่ส่งคืนเงินกู้
อายุ	13.2	7.7	5.1
• 15 – 19 ปี	-	-	23.9
• 20 – 29 ปี	15.2	0.1	3.8
• 30 – 39 ปี	9.1	5.6	3.1
• 40 – 49 ปี	11.0	8.0	5.9
• 50 – 59 ปี	13.3	12.7	3.5
• 60 ปีขึ้นไป	27.3	3.1	8.2
ระดับการศึกษาสูงสุด	13.2	7.7	5.1
• ไม่เคยเรียน	-	-	-
• ประถมศึกษา	17.0	6.1	5.3
• มัธยมศึกษาตอนต้น	12.1	8.1	6.3
• มัธยมศึกษาตอนปลาย	9.6	7.8	3.4
• ปวช.	12.9	5.7	13.0
• ปวส. / ปวท. / อนุปริญญา	4.6	5.4	8.0
• ปริญญาตรี	11.7	13.9	3.1
• ปริญญาโทและสูงกว่า	-	31.8	-
สถานภาพสมรส	13.2	7.7	5.1
• โสด	4.0	12.5	3.8
• สมรส	13.2	6.9	5.1
• หม้าย	16.2	2.7	4.8
• หย่าร้าง	16.1	23.6	9.4
• แยกกันอยู่	48.6	-	0.8
• เคยสมรสแต่ไม่ทราบสถานภาพ	-	-	-

ตาราง 14 (ต่อ) ร้อยละของประชาชนที่ประสบปัญหาอุปสรรคในการจัดทำโครงการ/กิจกรรม จำแนกตาม ปัญหาอุปสรรคที่ประสบ และลักษณะทางประชากร/สังคม

ลักษณะทางประชากร/สังคม	ปัญหาอุปสรรคที่ประสบ		
	สมาชิกขาดความสามัคคี แบ่งพรรคแบ่งพวก มีความคิดเห็นแตกต่างกัน	ขั้นตอนยุ่งยาก เจื่อนไข สัญญา/ระเบียบ กฎเกณฑ์/ใช้เอกสารจำนวนมาก	อื่นๆ การจัดทำโครงการขาดการประชาสัมพันธ์ สมาชิกไม่ปฏิบัติตาม วัตถุประสงค์/ไม่ส่งคืนเงินกู้
สถานภาพการทำงาน	13.2	7.7	5.1
• ข้าราชการ พนักงาน ลูกจ้างของรัฐ/พนักงานรัฐวิสาหกิจ	4.9	11.1	2.9
• พนักงาน/ลูกจ้างเอกชน	30.7	3.2	2.8
• ค้าขาย/ประกอบธุรกิจส่วนตัว	15.8	10.3	5.0
• เกษตรกร	8.0	7.5	5.5
• รับจ้างทั่วไป/กรรมกร	12.7	3.4	3.1
• นักเรียน/นักศึกษา	-	-	27.5
• แม่บ้าน	32.0	6.8	4.7
•ว่างงาน/ไม่มีงานทำ	-	22.1	3.0
รายได้ของครัวเรือนเฉลี่ยต่อเดือน	13.2	7.7	5.1
• น้อยกว่า 3,001 บาท	12.1	5.0	-
• 3,001 – 5,000 บาท	9.1	6.0	2.7
• 5,001 – 10,000 บาท	11.6	2.2	1.2
• 10,001 – 15,000 บาท	9.1	6.6	9.6
• 15,001 – 20,000 บาท	14.6	11.7	8.2
• 20,001 – 25,000 บาท	19.8	14.2	4.9
• 25,001 – 30,000 บาท	11.3	21.1	2.4
• มากกว่า 30,000 บาท	29.1	10.4	8.5

ตาราง 15 ร้อยละของประชาชนที่ประสบปัญหาอุปสรรค จำแนกตามการสอบถามหน่วยงานที่มีการดำเนินงานกองทุนพัฒนาบทบาทสตรี และลักษณะทางประชากร/สังคม

ลักษณะทางประชากร/สังคม	รวม	การสอบถามหน่วยงานเมื่อมีปัญหาอุปสรรค	
		สอบถาม	ไม่ได้สอบถาม
อายุ	100.0	95.2	4.8
• 15 – 19 ปี	100.0	54.0	46.0
• 20 – 29 ปี	100.0	94.3	5.7
• 30 – 39 ปี	100.0	92.5	7.5
• 40 – 49 ปี	100.0	97.4	2.6
• 50 – 59 ปี	100.0	97.6	2.4
• 60 ปีขึ้นไป	100.0	93.2	6.8
ระดับการศึกษาสูงสุด	100.0	95.2	4.8
• ไม่เคยเรียน	100.0	100.0	-
• ประถมศึกษา	100.0	93.1	6.9
• มัธยมศึกษาตอนต้น	100.0	95.2	4.8
• มัธยมศึกษาตอนปลาย	100.0	97.4	2.6
• ปวช.	100.0	87.5	12.5
• ปวส. / ปวท. / อนุปริญญา	100.0	99.3	0.7
•ปริญญาตรี	100.0	99.8	0.2
•ปริญญาโทและสูงกว่า	100.0	100.0	-
สถานภาพสมรส	100.0	95.2	4.8
• โสด	100.0	89.2	10.8
• สมรส	100.0	95.9	4.1
• หม้าย	100.0	95.2	4.8
• หย่าร้าง	100.0	99.3	0.7
• แยกกันอยู่	100.0	88.1	11.9
• เคยสมรสแต่ไม่ทราบสถานภาพ	-	-	-

ตาราง 15 (ต่อ) ร้อยละของประชาชนที่ประสบปัญหาอุปสรรค จำแนกตามการสอบถามหน่วยงานที่มีการดำเนินงานกองทุนพัฒนาบทบาทสตรี และลักษณะทางประชากร/สังคม

ลักษณะทางประชากร/สังคม	รวม	การสอบถามหน่วยงานเมื่อมีปัญหาอุปสรรค	
		สอบถาม	ไม่ได้สอบถาม
สถานภาพการทำงาน	100.0	95.2	4.8
• ข้าราชการ พนักงาน ลูกจ้างของรัฐ/ พนักงานรัฐวิสาหกิจ	100.0	100.0	-
• พนักงาน/ลูกจ้างเอกชน	100.0	99.3	0.7
• ค้าขาย/ประกอบธุรกิจส่วนตัว	100.0	98.4	1.6
• เกษตรกร	100.0	92.8	7.2
• รับจ้างทั่วไป/กรรมกร	100.0	96.8	3.2
• นักเรียน/นักศึกษา	100.0	46.0	54.0
• แม่บ้าน	100.0	98.9	1.1
•ว่างงาน/ไม่มีงานทำ	100.0	77.9	22.1
รายได้ของครัวเรือนเฉลี่ยต่อเดือน	100.0	95.2	4.8
• น้อยกว่า 3,001 บาท	100.0	86.2	13.8
• 3,001 – 5,000 บาท	100.0	99.9	0.1
• 5,001 – 10,000 บาท	100.0	96.9	3.1
• 10,001 – 15,000 บาท	100.0	93.5	6.5
• 15,001 – 20,000 บาท	100.0	89.9	10.1
• 20,001 – 25,000 บาท	100.0	99.5	0.5
• 25,001 – 30,000 บาท	100.0	92.4	7.6
• มากกว่า 30,000 บาท	100.0	99.0	1.0

ตาราง 16 ร้อยละของประชาชนที่ประสบปัญหาอุปสรรคในการจัดทำโครงการ/กิจกรรม จำแนกตามช่องทาง
การสอบถามเมื่อประสบปัญหาอุปสรรคในการจัดทำโครงการ/กิจกรรม และลักษณะทางประชากร/สังคม

ลักษณะทางประชากร/สังคม	ช่องทางการสอบถาม ^{1/}		
	สำนักงาน/ที่ทำการ กองทุนพัฒนาบทบาท สตรีตำบล/จังหวัด	สำนักงานพัฒนาชุมชน อำเภอ/จังหวัด กรมการ พัฒนาชุมชน กระทรวงมหาดไทย	ผู้นำชุมชน
อายุ	60.2	57.3	4.3
• 15 – 19 ปี	72.2	84.8	-
• 20 – 29 ปี	63.9	41.0	9.1
• 30 – 39 ปี	59.8	51.5	4.1
• 40 – 49 ปี	62.1	59.8	3.3
• 50 – 59 ปี	54.4	64.0	4.9
• 60 ปีขึ้นไป	66.8	49.7	3.4
ระดับการศึกษาสูงสุด	60.2	57.3	4.3
• ไม่เคยเรียน	61.0	100.0	-
• ประถมศึกษา	59.3	51.5	6.9
• มัธยมศึกษาตอนต้น	62.2	54.7	3.1
• มัธยมศึกษาตอนปลาย	63.4	64.9	0.7
• ปวช.	49.6	27.3	17.3
• ปวส. / ปวท. / อนุปริญญา	50.1	58.1	
• ปริญญาตรี	64.1	71.0	2.1
• ปริญญาโทและสูงกว่า	28.4	100.0	-
สถานภาพสมรส	60.2	57.3	4.3
• โสด	52.8	80.0	5.8
• สมรส	62.4	54.5	3.9
• หม้าย	60.6	46.7	4.9
• หย่าร้าง	44.8	87.3	4.3
• แยกกันอยู่	33.0	34.6	10.6
• เคยสมรสแต่ไม่ทราบสถานภาพ	-	-	-

ตาราง 16 (ต่อ) ร้อยละของประชาชนที่ประสบปัญหาอุปสรรคในการจัดทำโครงการ/กิจกรรม จำแนกตาม
ช่องทางการสอบถามเมื่อประสบปัญหาอุปสรรคในการจัดทำโครงการ/กิจกรรม และลักษณะทาง
ประชากร/สังคม

ลักษณะทางประชากร/สังคม	ช่องทางการสอบถาม ^{1/}		
	สำนักงาน/ที่ทำการ กองทุนพัฒนาบทบาท สตรีตำบล/จังหวัด	สำนักงานพัฒนาชุมชน อำเภอ/จังหวัด กรมการ พัฒนาชุมชน กระทรวงมหาดไทย	ผู้นำชุมชน
สถานภาพการทำงาน	60.2	57.3	4.3
• ช้าราชการ พนักงาน ลูกจ้างของรัฐ/ พนักงานรัฐวิสาหกิจ	51.0	79.1	-
• พนักงาน/ลูกจ้างเอกชน	46.3	43.9	11.7
• ค้าขาย/ประกอบธุรกิจส่วนตัว	65.9	58.2	1.9
• เกษตรกร	55.7	59.3	2.1
• รับจ้างทั่วไป/กรรมกร	70.3	56.0	11.0
• นักเรียน/นักศึกษา	97.7	81.7	-
• แม่บ้าน	63.7	36.5	12.3
• ว่างงาน/ไม่มีงานทำ	96.1	47.6	-
รายได้ของครัวเรือนเฉลี่ยต่อเดือน	60.2	57.3	4.3
• น้อยกว่า 3,001 บาท	59.4	36.0	9.8
• 3,001 – 5,000 บาท	68.9	52.8	1.2
• 5,001 – 10,000 บาท	60.4	60.8	5.3
• 10,001 – 15,000 บาท	62.7	59.9	3.5
• 15,001 – 20,000 บาท	53.3	53.3	5.0
• 20,001 – 25,000 บาท	45.7	64.0	4.1
• 25,001 – 30,000 บาท	58.7	60.8	8.9
• มากกว่า 30,000 บาท	69.4	57.3	2.6

หมายเหตุ : 1/ เลือกตอบที่สำคัญไม่เกิน 3 คำตอบ

ตาราง 16 (ต่อ) ร้อยละของประชาชนที่ประสบปัญหาอุปสรรคในการจัดทำโครงการ/กิจกรรม จำแนกตาม
ช่องทางการสอบถามเมื่อประสบปัญหาอุปสรรคในการจัดทำโครงการ/กิจกรรม และลักษณะทาง
ประชากร/สังคม

ลักษณะทางประชากร/สังคม	ช่องทางการสอบถาม ^{1/}		
	สำนักงาน คณะกรรมการกองทุน พัฒนาบทบาทสตรี แห่งชาติ	สำนักคุ้มครองสวัสดิภาพ ชุมชน กรมพัฒนาสังคม และสวัสดิการ กระทรวง พัฒนาสังคมและความ มั่นคงของมนุษย์	สำนักงานกองทุน พัฒนาบทบาทสตรี กรุงเทพมหานคร
อายุ	3.9	3.0	1.6
• 15 – 19 ปี	-	1.7	1.7
• 20 – 29 ปี	5.4	0.2	0.4
• 30 – 39 ปี	4.5	7.9	1.4
• 40 – 49 ปี	5.2	2.8	3.0
• 50 – 59 ปี	2.5	2.0	0.8
• 60 ปีขึ้นไป	1.8	0.3	0.4
ระดับการศึกษาสูงสุด	3.9	3.0	1.6
• ไม่เคยเรียน	-	-	-
• ประถมศึกษา	3.0	0.5	1.5
• มัธยมศึกษาตอนต้น	0.8	2.9	-
• มัธยมศึกษาตอนปลาย	4.7	6.3	1.8
• ปวช.	16.4	1.1	9.0
• ปวส. / ปวท. / อนุปริญญา	13.5	9.0	5.8
• ปริญญาตรี	4.2	4.3	0.5
• ปริญญาโทและสูงกว่า	-	-	-
สถานภาพสมรส	3.9	3.0	1.6
• โสด	2.5	4.4	3.1
• สมรส	3.4	2.0	1.2
• หม้าย	11.3	6.4	2.6
• หย่าร้าง	-	13.7	-
• แยกกันอยู่	10.9	-	10.9
• เคยสมรสแต่ไม่ทราบสถานภาพ	-	-	-

ตาราง 16 (ต่อ) ร้อยละของประชาชนที่ประสบปัญหาอุปสรรคในการจัดทำโครงการ/กิจกรรม จำแนกตาม
ช่องทางการสอบถามเมื่อประสบปัญหาอุปสรรคในการจัดทำโครงการ/กิจกรรม และลักษณะทาง
ประชากร/สังคม

ลักษณะทางประชากร/สังคม	ช่องทางการสอบถาม ^{1/}		
	สำนักงาน คณะกรรมการกองทุน พัฒนาบทบาทสตรี แห่งชาติ	สำนักคุ้มครองสวัสดิภาพ ชุมชน กรมพัฒนาสังคม และสวัสดิการ กระทรวง พัฒนาสังคมและความ มั่นคงของมนุษย์	สำนักงานกองทุน พัฒนาบทบาทสตรี กรุงเทพมหานคร
สถานภาพการทำงาน	3.9	3.0	1.6
• ข้าราชการ พนักงาน ลูกจ้างของรัฐ/ พนักงานรัฐวิสาหกิจ	7.8	0.4	0.4
• พนักงาน/ลูกจ้างเอกชน	4.1	0.5	1.0
• ค้าขาย/ประกอบธุรกิจส่วนตัว	2.1	2.5	0.4
• เกษตรกร	3.9	2.9	2.7
• รับจ้างทั่วไป/กรรมกร	6.4	6.6	0.4
• นักเรียน/นักศึกษา	-	-	-
• แม่บ้าน	2.7	4.1	2.4
•ว่างงาน/ไม่มีงานทำ	-	-	3.9
รายได้ของครัวเรือนเฉลี่ยต่อเดือน	3.9	3.0	1.6
• น้อยกว่า 3,001 บาท	-	-	5.0
• 3,001 – 5,000 บาท	6.1	4.9	2.4
• 5,001 – 10,000 บาท	4.1	4.1	0.9
• 10,001 – 15,000 บาท	2.9	2.1	1.0
• 15,001 – 20,000 บาท	2.4	2.7	1.5
• 20,001 – 25,000 บาท	6.5	0.5	3.1
• 25,001 – 30,000 บาท	0.7	1.1	1.5
• มากกว่า 30,000 บาท	5.1	3.1	0.6

หมายเหตุ : 1/ เลือกตอบที่สำคัญไม่เกิน 3 คำตอบ

ตาราง 16 (ต่อ) ร้อยละของประชาชนที่ประสบปัญหาอุปสรรคในการจัดทำโครงการ/กิจกรรม จำแนกตาม
ช่องทางการสอบถามเมื่อประสบปัญหาอุปสรรคในการจัดทำโครงการ/กิจกรรม และลักษณะทาง
ประชากร/สังคม

ลักษณะทางประชากร/สังคม	ช่องทางการสอบถาม ^{1/}		
	สายด่วนรัฐบาล 1111 กด 6	สำนักงานคณะกรรมการ กองทุนพัฒนาบทบาท สตรีกรุงเทพมหานคร	อื่นๆ เช่น ผู้ที่เคยเข้า ร่วมโครงการ เว็บไซต์
อายุ	1.4	0.4	0.5
• 15 – 19 ปี	-	1.7	-
• 20 – 29 ปี	1.6	-	-
• 30 – 39 ปี	1.3	1.2	-
• 40 – 49 ปี	0.9	0.4	1.6
• 50 – 59 ปี	2.5	-	-
• 60 ปีขึ้นไป	0.3	0.1	-
ระดับการศึกษาสูงสุด	1.4	0.4	0.5
• ไม่เคยเรียน	-	-	-
• ประถมศึกษา	1.1	0.5	-
• มัธยมศึกษาตอนต้น	-	0.8	-
• มัธยมศึกษาตอนปลาย	1.7	0.1	1.6
• ปวช.	-	-	-
• ปวส. / ปวท. / อนุปริญญา	8.3	-	-
• ปริญญาตรี	2.2	0.2	1.9
• ปริญญาโทและสูงกว่า	-	-	-
สถานภาพสมรส	1.4	0.4	0.5
• โสด	-	-	-
• สมรส	1.8	0.3	0.7
• หม้าย	0.4	1.7	-
• หย่าร้าง	-	-	-
• แยกกันอยู่	-	-	-
• เคยสมรสแต่ไม่ทราบสถานภาพ	-	-	-

ตาราง 16 (ต่อ) ร้อยละของประชาชนที่ประสบปัญหาอุปสรรคในการจัดทำโครงการ/กิจกรรม จำแนกตาม
ช่องทางการสอบถามเมื่อประสบปัญหาอุปสรรคในการจัดทำโครงการ/กิจกรรม และลักษณะทาง
ประชากร/สังคม

ลักษณะทางประชากร/สังคม	ช่องทางการสอบถาม ^{1/}		
	สายด่วนรัฐบาล 1111 กด 6	สำนักงานคณะกรรมการ กองทุนพัฒนาบทบาท สตรีกรุงเทพมหานคร	อื่นๆ เช่น ผู้ที่เคยเข้า ร่วมโครงการ เว็บไซต์
สถานภาพการทำงาน	1.4	0.4	0.5
• ข้าราชการ พนักงาน ลูกจ้างของรัฐ/ พนักงานรัฐวิสาหกิจ	2.3	-	-
• พนักงาน/ลูกจ้างเอกชน	0.5	3.3	-
• ค้าขาย/ประกอบธุรกิจส่วนตัว	0.8	0.6	0.7
• เกษตรกร	2.4	-	0.9
• รับจ้างทั่วไป/กรรมกร	-	0.3	-
• นักเรียน/นักศึกษา	-	-	-
• แม่บ้าน	0.2	0.2	-
•ว่างงาน/ไม่มีงานทำ	-	-	-
รายได้ของครัวเรือนเฉลี่ยต่อเดือน	1.4	0.4	0.5
• น้อยกว่า 3,001 บาท	-	-	-
• 3,001 – 5,000 บาท	-	1.2	-
• 5,001 – 10,000 บาท	0.1	0.1	-
• 10,001 – 15,000 บาท	2.7	-	2.0
• 15,001 – 20,000 บาท	1.7	0.1	1.0
• 20,001 – 25,000 บาท	2.4	1.5	-
• 25,001 – 30,000 บาท	0.4	0.4	-
• มากกว่า 30,000 บาท	5.3	0.4	-

หมายเหตุ : 1/ เลือกตอบที่สำคัญไม่เกิน 3 คำตอบ

ตาราง 17 ร้อยละของประชาชน จำแนกตามความเหมาะสมในการจัดสรรเงินกู้จากกองทุนพัฒนาบทบาทสตรี
ในจังหวัด และลักษณะทางประชากร/สังคม

ลักษณะทางประชากร/สังคม	รวม	ความเหมาะสมในการจัดสรรเงินกู้		
		เหมาะสม	ไม่เหมาะสม	ไม่ทราบ/ไม่แน่ใจ
อายุ	100.0	68.5	7.4	24.1
• 15 – 19 ปี	100.0	42.7	3.4	53.9
• 20 – 29 ปี	100.0	62.3	6.5	31.2
• 30 – 39 ปี	100.0	73.0	7.6	19.4
• 40 – 49 ปี	100.0	72.6	7.4	20.0
• 50 – 59 ปี	100.0	71.1	7.7	21.2
• 60 ปีขึ้นไป	100.0	56.3	8.5	35.2
ระดับการศึกษาสูงสุด	100.0	68.5	7.4	24.1
• ไม่เคยเรียน	100.0	62.3	4.1	33.6
• ประถมศึกษา	100.0	69.8	6.3	23.9
• มัธยมศึกษาตอนต้น	100.0	74.0	5.5	20.5
• มัธยมศึกษาตอนปลาย	100.0	68.2	8.8	23.0
• ปวช.	100.0	60.6	11.9	27.5
• ปวส. / ปวท. / อนุปริญญา	100.0	54.4	9.0	36.6
• ปริญญาตรี	100.0	57.6	15.0	27.4
• ปริญญาโทและสูงกว่า	100.0	58.0	26.2	15.8
สถานภาพสมรส	100.0	68.5	7.4	24.1
• โสด	100.0	55.5	8.7	35.8
• สมรส	100.0	71.0	7.2	21.8
• หม้าย	100.0	63.1	6.7	30.2
• หย่าร้าง	100.0	63.3	12.1	24.6
• แยกกันอยู่	100.0	72.1	6.5	21.4
• เคยสมรสแต่ไม่ทราบสถานภาพ	100.0	92.3	-	7.7

ตาราง 17 (ต่อ) ร้อยละของประชาชน จำแนกตามความเหมาะสมในการจัดสรรเงินกู้จากกองทุนพัฒนาบทบาทสตรีในจังหวัด และลักษณะทางประชากร/สังคม

ลักษณะทางประชากร/สังคม	รวม	ความเหมาะสมในการจัดสรรเงินกู้		
		เหมาะสม	ไม่เหมาะสม	ไม่ทราบ/ไม่แน่ใจ
สถานภาพการทำงาน	100.0	68.5	7.4	24.1
• ข้าราชการ พนักงาน ลูกจ้างของรัฐ/ พนักงานรัฐวิสาหกิจ	100.0	62.9	15.3	21.8
• พนักงาน/ลูกจ้างเอกชน	100.0	55.9	6.7	37.4
• ค้าขาย/ประกอบธุรกิจส่วนตัว	100.0	67.1	9.2	23.7
• เกษตรกร	100.0	76.7	6.5	16.8
• รับจ้างทั่วไป/กรรมกร	100.0	64.8	8.2	27.0
• นักเรียน/นักศึกษา	100.0	36.8	5.4	57.8
• แม่บ้าน	100.0	60.1	3.5	36.4
•ว่างงาน/ไม่มีงานทำ	100.0	49.5	15.7	34.8
รายได้ของครัวเรือนเฉลี่ยต่อเดือน	100.0	68.5	7.4	24.1
• น้อยกว่า 3,001 บาท	100.0	66.4	2.4	31.2
• 3,001 – 5,000 บาท	100.0	70.2	7.2	22.6
• 5,001 – 10,000 บาท	100.0	73.3	6.8	19.9
• 10,001 – 15,000 บาท	100.0	68.0	8.4	23.6
• 15,001 – 20,000 บาท	100.0	61.7	7.2	31.1
• 20,001 – 25,000 บาท	100.0	66.0	8.9	25.1
• 25,001 – 30,000 บาท	100.0	68.0	5.9	26.1
• มากกว่า 30,000 บาท	100.0	58.3	12.7	29.0

ตาราง 18 ร้อยละของประชาชนที่ระบุว่าการจัดสรรเงินกู้จากกองทุนพัฒนาบทบาทสตรีในจังหวัดไม่มีความเหมาะสม
จำแนกตามเหตุผล และลักษณะทางประชากร/สังคม

ลักษณะทางประชากร/สังคม	เหตุผล			
	งบประมาณน้อยไป เงินที่ได้รับไม่ เพียงพอต่อการ ลงทุนโครงการ	การจัดสรรเงิน ไม่ทั่วถึง อนุมัติ ล่าช้า ดอกเบี้ย สูงไป ฯลฯ	ไม่เป็นธรรม ไม่โปร่งใส อาจมีการทุจริต	อื่นๆ เช่นไม่เห็น ประโยชน์/ความ จำเป็น ฯลฯ
อายุ	71.4	17.7	7.0	3.9
• 15 – 19 ปี	77.4	-	-	22.6
• 20 – 29 ปี	88.9	2.1	3.3	5.7
• 30 – 39 ปี	74.8	20.5	3.0	1.7
• 40 – 49 ปี	64.8	22.2	10.0	3.0
• 50 – 59 ปี	82.2	7.6	7.1	3.1
• 60 ปีขึ้นไป	49.5	34.7	8.2	7.6
ระดับการศึกษาสูงสุด	71.4	17.7	7.0	3.9
• ไม่เคยเรียน	32.8	-	2.2	65.0
• ประถมศึกษา	72.8	17.9	6.0	3.3
• มัธยมศึกษาตอนต้น	75.9	15.0	4.1	5.0
• มัธยมศึกษาตอนปลาย	77.8	16.1	4.9	1.2
• ปวช.	83.1	10.9	5.2	0.8
• ปวส. / ปวท. / อนุปริญญา	65.4	11.1	9.3	14.2
• ปริญญาตรี	54.6	29.8	13.5	2.1
• ปริญญาโทและสูงกว่า	53.0	20.9	26.1	-
สถานภาพสมรส	71.4	17.7	7.0	3.9
• โสด	76.3	11.2	7.0	5.5
• สมรส	69.9	19.8	7.3	3.0
• หม้าย	75.8	14.9	0.6	8.7
• หย่าร้าง	77.8	-	14.9	7.3
• แยกกันอยู่	69.6	28.6	1.8	-
• เคยสมรสแต่ไม่ทราบสถานภาพ	-	-	-	-

ตาราง 18 (ต่อ) ร้อยละของประชาชนที่ระบุว่าการจัดสรรเงินกู้จากกองทุนพัฒนาบทบาทสตรีในจังหวัดไม่มี
ความเหมาะสม จำแนกตามเหตุผล และลักษณะทางประชากร/สังคม

ลักษณะทางประชากร/สังคม	เหตุผล			
	งบประมาณน้อยไป เงินที่ได้รับไม่ เพียงพอต่อการ ลงทุนโครงการ	การจัดสรรเงิน ไม่ทั่วถึง อนุมัติ ล่าช้า ดอกเบี้ย สูงไป ฯลฯ	ไม่เป็นธรรม ไม่โปร่งใส อาจมีการทุจริต	อื่นๆ เช่นไม่เห็น ประโยชน์/ความ จำเป็น ฯลฯ
สถานภาพการทำงาน	71.4	17.7	7.0	3.9
• ข้าราชการ พนักงาน ลูกจ้างของรัฐ/ พนักงานรัฐวิสาหกิจ	72.6	19.5	7.5	0.4
• พนักงาน/ลูกจ้างเอกชน	87.5	0.4	5.4	6.7
• ค้าขาย/ประกอบธุรกิจส่วนตัว	58.8	33.1	4.9	3.2
• เกษตรกร	75.3	12.2	10.3	2.2
• รับจ้างทั่วไป/กรรมกร	76.5	19.0	1.7	2.8
• นักเรียน/นักศึกษา	72.2	-	-	27.8
• แม่บ้าน	78.2	0.4	9.9	11.5
•ว่างงาน/ไม่มีงานทำ	76.4	10.6	0.8	12.2
รายได้ของครัวเรือนเฉลี่ยต่อเดือน	71.4	17.7	7.0	3.9
• น้อยกว่า 3,001 บาท	79.5	-	20.5	-
• 3,001 – 5,000 บาท	93.9	2.4	3.7	-
• 5,001 – 10,000 บาท	74.1	16.8	4.9	4.2
• 10,001 – 15,000 บาท	63.1	22.7	8.1	6.1
• 15,001 – 20,000 บาท	76.0	20.5	3.3	0.2
• 20,001 – 25,000 บาท	65.2	18.9	11.9	4.0
• 25,001 – 30,000 บาท	83.2	8.2	5.9	2.7
• มากกว่า 30,000 บาท	41.4	32.8	16.2	9.6

ตาราง 19 ร้อยละของประชาชน จำแนกตามความคิดเห็นเกี่ยวกับการให้ความรู้/ความช่วยเหลือ/แนะนำของเจ้าหน้าที่รัฐ ในการจัดทำโครงการ/กิจกรรมต่างๆ เกี่ยวกับกองทุนพัฒนาบทบาทสตรีของชุมชน/หมู่บ้าน และลักษณะทางประชากร/สังคม

ลักษณะทางประชากร/สังคม	รวม	การให้ความรู้/ความช่วยเหลือ/แนะนำของเจ้าหน้าที่รัฐ		
		มี	ไม่มี	ไม่ทราบ/ไม่แน่ใจ
อายุ	100.0	82.5	5.5	12.0
• 15 – 19 ปี	100.0	58.4	5.1	36.5
• 20 – 29 ปี	100.0	75.2	7.5	17.3
• 30 – 39 ปี	100.0	86.0	5.1	8.9
• 40 – 49 ปี	100.0	86.1	4.8	9.1
• 50 – 59 ปี	100.0	86.0	5.8	8.2
• 60 ปีขึ้นไป	100.0	72.3	6.0	21.7
ระดับการศึกษาสูงสุด	100.0	82.5	5.5	12.0
• ไม่เคยเรียน	100.0	80.0	2.3	17.7
• ประถมศึกษา	100.0	82.8	5.9	11.3
• มัธยมศึกษาตอนต้น	100.0	83.7	5.4	10.9
• มัธยมศึกษาตอนปลาย	100.0	85.0	4.6	10.4
• ปวช.	100.0	76.1	5.7	18.2
• ปวส. / ปวท. / อนุปริญญา	100.0	74.6	4.4	21.0
• ปริญญาตรี	100.0	77.8	7.6	14.6
• ปริญญาโทและสูงกว่า	100.0	92.6	0.2	7.2
สถานภาพสมรส	100.0	82.5	5.5	12.0
• โสด	100.0	72.5	4.5	23.0
• สมรส	100.0	84.8	5.5	9.7
• หม้าย	100.0	76.6	6.3	17.1
• หย่าร้าง	100.0	78.2	7.0	14.8
• แยกกันอยู่	100.0	76.0	8.5	15.5
• เคยสมรสแต่ไม่ทราบสถานภาพ	100.0	92.3	-	7.7

ตาราง 19 (ต่อ) ร้อยละของประชาชน จำแนกตามความคิดเห็นเกี่ยวกับการให้ความรู้/ความช่วยเหลือ/แนะนำของเจ้าหน้าที่รัฐ ในการจัดทำโครงการ/กิจกรรมต่างๆ เกี่ยวกับกองทุนพัฒนาบทบาทสตรีของชุมชน/หมู่บ้าน และลักษณะทางประชากร/สังคม

ลักษณะทางประชากร/สังคม	รวม	การให้ความรู้/ความช่วยเหลือ/แนะนำของเจ้าหน้าที่รัฐ		
		มี	ไม่มี	ไม่ทราบ/ไม่แน่ใจ
สถานภาพการทำงาน	100.0	82.5	5.5	12.0
• ข้าราชการ พนักงาน ลูกจ้างของรัฐ/ พนักงานรัฐวิสาหกิจ	100.0	85.2	4.0	10.8
• พนักงาน/ลูกจ้างเอกชน	100.0	69.1	6.8	24.1
• ค้าขาย/ประกอบธุรกิจส่วนตัว	100.0	80.7	6.8	12.5
• เกษตรกร	100.0	89.5	4.1	6.4
• รับจ้างทั่วไป/กรรมกร	100.0	80.0	7.9	12.1
• นักเรียน/นักศึกษา	100.0	53.4	5.3	41.3
• แม่บ้าน	100.0	73.7	7.5	18.8
• ว่างาน/ไม่มีงานทำ	100.0	77.9	3.6	18.5
รายได้ของครัวเรือนเฉลี่ยต่อเดือน	100.0	82.5	5.5	12.0
• น้อยกว่า 3,001 บาท	100.0	74.1	9.1	16.8
• 3,001 – 5,000 บาท	100.0	85.9	5.1	9.0
• 5,001 – 10,000 บาท	100.0	86.5	4.2	9.3
• 10,001 – 15,000 บาท	100.0	80.7	6.3	13.0
• 15,001 – 20,000 บาท	100.0	78.4	6.8	14.8
• 20,001 – 25,000 บาท	100.0	80.5	6.4	13.1
• 25,001 – 30,000 บาท	100.0	79.3	3.3	17.4
• มากกว่า 30,000 บาท	100.0	77.9	6.7	15.4

ตาราง 20 ร้อยละของประชาชน จำแนกตามความคิดเห็นเกี่ยวกับความเหมาะสมในวิธีการคัดเลือกผู้แทนสมาชิกในระดับชุมชน/หมู่บ้าน เป็นคณะกรรมการกองทุนพัฒนาบทบาทสตรีระดับตำบล/คณะกรรมการกองทุนฯระดับจังหวัด และลักษณะทางประชากร/สังคม

ลักษณะทางประชากร/สังคม	รวม	ความเหมาะสมในวิธีการคัดเลือกผู้แทนสมาชิกในระดับชุมชน/หมู่บ้าน เป็นคณะกรรมการกองทุนฯ ระดับตำบล/ระดับจังหวัด		
		เหมาะสม	ไม่เหมาะสม	ไม่ทราบ/ไม่แน่ใจ
อายุ	100.0	81.7	0.6	17.7
• 15 – 19 ปี	100.0	55.6	0.4	44.0
• 20 – 29 ปี	100.0	75.4	0.5	24.1
• 30 – 39 ปี	100.0	85.2	0.6	14.2
• 40 – 49 ปี	100.0	84.4	0.5	15.1
• 50 – 59 ปี	100.0	85.7	0.7	13.6
• 60 ปีขึ้นไป	100.0	72.4	0.6	27.0
ระดับการศึกษาสูงสุด	100.0	81.7	0.6	17.7
• ไม่เคยเรียน	100.0	74.5	0.1	25.4
• ประถมศึกษา	100.0	82.5	0.5	17.0
• มัธยมศึกษาตอนต้น	100.0	82.7	0.2	17.1
• มัธยมศึกษาตอนปลาย	100.0	84.2	0.3	15.5
• ปวช.	100.0	74.2	1.4	24.4
• ปวส. / ปวท. / อนุปริญญา	100.0	74.8	2.2	23.0
• ปริญญาตรี	100.0	75.8	1.6	22.6
• ปริญญาโทและสูงกว่า	100.0	84.4	-	15.6
สถานภาพสมรส	100.0	81.7	0.6	17.7
• โสด	100.0	71.2	0.6	28.2
• สมรส	100.0	83.8	0.6	15.6
• หม้าย	100.0	76.0	0.3	23.7
• หย่าร้าง	100.0	81.6	0.1	18.3
• แยกกันอยู่	100.0	81.1	0.1	18.8
• เคยสมรสแต่ไม่ทราบสถานภาพ	100.0	92.3	-	7.7

ตาราง 20 (ต่อ) ร้อยละของประชาชน จำแนกตามความคิดเห็นเกี่ยวกับความเหมาะสมในวิธีการคัดเลือกผู้แทนสมาชิกในระดับชุมชน/หมู่บ้าน เป็นคณะกรรมการกองทุนพัฒนาบทบาทสตรีระดับตำบล/คณะกรรมการกองทุนฯระดับจังหวัด และลักษณะทางประชากร/สังคม

ลักษณะทางประชากร/สังคม	รวม	ความเหมาะสมในวิธีการคัดเลือกผู้แทนสมาชิกในระดับชุมชน/หมู่บ้าน เป็นคณะกรรมการกองทุนฯ ระดับตำบล/ระดับจังหวัด		
		เหมาะสม	ไม่เหมาะสม	ไม่ทราบ/ไม่แน่ใจ
สถานภาพการทำงาน	100.0	81.7	0.6	17.7
• ข้าราชการ พนักงาน ลูกจ้างของรัฐ/ พนักงานรัฐวิสาหกิจ	100.0	82.4	1.8	15.8
• พนักงาน/ลูกจ้างเอกชน	100.0	66.9	0.6	32.5
• ค้าขาย/ประกอบธุรกิจส่วนตัว	100.0	81.1	0.6	18.3
• เกษตรกร	100.0	89.4	0.5	10.1
• รับจ้างทั่วไป/กรรมกร	100.0	78.1	0.0	21.9
• นักเรียน/นักศึกษา	100.0	51.3	0.5	48.2
• แม่บ้าน	100.0	71.8	0.8	27.4
•ว่างงาน/ไม่มีงานทำ	100.0	66.7	1.8	31.5
รายได้ของครัวเรือนเฉลี่ยต่อเดือน	100.0	81.7	0.6	17.7
• น้อยกว่า 3,001 บาท	100.0	74.3		25.7
• 3,001 – 5,000 บาท	100.0	87.3	0.3	12.4
• 5,001 – 10,000 บาท	100.0	85.8	0.4	13.8
• 10,001 – 15,000 บาท	100.0	79.4	0.7	19.9
• 15,001 – 20,000 บาท	100.0	77.2	0.8	22.0
• 20,001 – 25,000 บาท	100.0	77.6	0.6	21.8
• 25,001 – 30,000 บาท	100.0	77.8	0.3	21.9
• มากกว่า 30,000 บาท	100.0	76.0	2.0	22.0

ตาราง 21 ร้อยละของประชาชน จำแนกตามความคิดเห็นเกี่ยวกับความโปร่งใส/เป็นธรรมในการดำเนินงานของคณะกรรมการกองทุนพัฒนาบทบาทสตรีระดับตำบล/คณะกรรมการกองทุนฯ ระดับจังหวัด และลักษณะทางประชากร/สังคม

ลักษณะทางประชากร/สังคม	รวม	ความโปร่งใส/เป็นธรรมในการดำเนินงานของคณะกรรมการ กองทุนฯระดับตำบล/ระดับจังหวัด		
		โปร่งใส	ไม่โปร่งใส	ไม่ทราบ/ไม่แน่ใจ
อายุ	100.0	73.3	3.3	23.4
• 15 – 19 ปี	100.0	52.3	2.6	45.1
• 20 – 29 ปี	100.0	65.9	4.7	29.4
• 30 – 39 ปี	100.0	77.4	2.8	19.8
• 40 – 49 ปี	100.0	76.8	3.2	20.0
• 50 – 59 ปี	100.0	76.7	2.9	20.4
• 60 ปีขึ้นไป	100.0	61.9	4.4	33.7
ระดับการศึกษาสูงสุด	100.0	73.3	3.3	23.4
• ไม่เคยเรียน	100.0	57.6	4.6	37.8
• ประถมศึกษา	100.0	75.1	2.7	22.2
• มัธยมศึกษาตอนต้น	100.0	74.0	2.7	23.3
• มัธยมศึกษาตอนปลาย	100.0	75.8	3.9	20.3
• ปวช.	100.0	71.2	3.7	25.1
• ปวส. / ปวท. / อนุปริญญา	100.0	60.6	3.9	35.5
• ปริญญาตรี	100.0	63.4	7.5	29.1
• ปริญญาโทและสูงกว่า	100.0	77.5	0.2	22.3
สถานภาพสมรส	100.0	73.3	3.3	23.4
• โสด	100.0	63.9	4.2	31.9
• สมรส	100.0	75.5	3.1	21.4
• หม้าย	100.0	67.9	4.1	28.0
• หย่าร้าง	100.0	64.1	1.9	34.0
• แยกกันอยู่	100.0	76.6	1.8	21.6
• เคยสมรสแต่ไม่ทราบสถานภาพ	100.0	92.3	7.7	-

ตาราง 21 (ต่อ) ร้อยละของประชาชน จำแนกตามความคิดเห็นเกี่ยวกับความโปร่งใส/เป็นธรรมในการดำเนินงานของคณะกรรมการกองทุนพัฒนาบทบาทสตรีระดับตำบล/คณะกรรมการกองทุนฯ ระดับจังหวัด และลักษณะทางประชากร/สังคม

ลักษณะทางประชากร/สังคม	รวม	ความโปร่งใส/เป็นธรรมในการดำเนินงานของคณะกรรมการ กองทุนฯระดับตำบล/ระดับจังหวัด		
		โปร่งใส	ไม่โปร่งใส	ไม่ทราบ/ไม่แน่ใจ
สถานภาพการทำงาน	100.0	73.3	3.3	23.4
• ข้าราชการ พนักงาน ลูกจ้างของรัฐ/ พนักงานรัฐวิสาหกิจ	100.0	72.2	4.7	23.1
• พนักงาน/ลูกจ้างเอกชน	100.0	57.5	4.4	38.1
• ค้าขาย/ประกอบธุรกิจส่วนตัว	100.0	71.6	5.3	23.1
• เกษตรกร	100.0	81.3	1.9	16.8
• รับจ้างทั่วไป/กรรมกร	100.0	70.3	4.0	25.7
• นักเรียน/นักศึกษา	100.0	48.5	2.4	49.1
• แม่บ้าน	100.0	62.8	3.6	33.6
• ว่างาน/ไม่มีงานทำ	100.0	66.1	3.8	30.1
รายได้ของครัวเรือนเฉลี่ยต่อเดือน	100.0	73.3	3.3	23.4
• น้อยกว่า 3,001 บาท	100.0	69.6	3.7	26.7
• 3,001 – 5,000 บาท	100.0	78.0	2.8	19.2
• 5,001 – 10,000 บาท	100.0	76.5	2.5	21.0
• 10,001 – 15,000 บาท	100.0	71.1	4.2	24.7
• 15,001 – 20,000 บาท	100.0	70.5	3.4	26.1
• 20,001 – 25,000 บาท	100.0	69.6	3.6	26.8
• 25,001 – 30,000 บาท	100.0	72.9	2.7	24.4
• มากกว่า 30,000 บาท	100.0	65.1	5.1	29.8

ตาราง 22 ร้อยละของประชาชน จำแนกตามความคิดเห็นเกี่ยวกับความพร้อมในการบริหารงานกองทุนพัฒนา
 บทบาทสตรี ของคณะกรรมการกองทุนพัฒนาบทบาทสตรีระดับตำบล/คณะกรรมการกองทุนฯ
 ระดับจังหวัด และลักษณะทางประชากร/สังคม

ลักษณะทางประชากร/สังคม	รวม	ความพร้อมในการบริหารงานกองทุนพัฒนาบทบาทสตรีของ คณะกรรมการกองทุนฯ ระดับตำบล/ระดับจังหวัด		
		พร้อม	ไม่พร้อม	ไม่ทราบ/ไม่แน่ใจ
อายุ	100.0	72.4	5.3	22.3
• 15 – 19 ปี	100.0	52.2	2.9	44.9
• 20 – 29 ปี	100.0	66.2	6.7	27.1
• 30 – 39 ปี	100.0	76.6	5.5	17.9
• 40 – 49 ปี	100.0	75.0	5.4	19.6
• 50 – 59 ปี	100.0	75.7	5.3	19.0
• 60 ปีขึ้นไป	100.0	61.6	4.3	34.1
ระดับการศึกษาสูงสุด	100.0	72.4	5.3	22.3
• ไม่เคยเรียน	100.0	64.5	8.5	27.0
• ประถมศึกษา	100.0	74.4	4.6	21.0
• มัธยมศึกษาตอนต้น	100.0	73.0	5.8	21.2
• มัธยมศึกษาตอนปลาย	100.0	72.4	5.6	22.0
• ปวช.	100.0	69.7	2.4	27.9
• ปวส. / ปวท. / อนุปริญญา	100.0	62.4	6.3	31.3
• ปริญญาตรี	100.0	63.1	9.4	27.5
• ปริญญาโทและสูงกว่า	100.0	68.2	4.0	27.8
สถานภาพสมรส	100.0	72.4	5.3	22.3
• โสด	100.0	64.7	4.3	31.0
• สมรส	100.0	74.4	5.4	20.2
• หม้าย	100.0	66.3	5.0	28.7
• หย่าร้าง	100.0	62.0	9.3	28.7
• แยกกันอยู่	100.0	71.4	0.5	28.1
• เคยสมรสแต่ไม่ทราบสถานภาพ	100.0	92.3	7.7	-

ตาราง 22 (ต่อ) ร้อยละของประชาชน จำแนกตามความคิดเห็นเกี่ยวกับความพร้อมในการบริหารงานกองทุนพัฒนาบทบาทสตรี ของคณะกรรมการกองทุนพัฒนาบทบาทสตรีระดับตำบล/คณะกรรมการกองทุนฯระดับจังหวัด และลักษณะทางประชากร/สังคม

ลักษณะทางประชากร/สังคม	รวม	ความพร้อมในการบริหารงานกองทุนพัฒนาบทบาทสตรีของ คณะกรรมการกองทุนฯ ระดับตำบล/ระดับจังหวัด		
		พร้อม	ไม่พร้อม	ไม่ทราบ/ไม่แน่ใจ
สถานภาพการทำงาน	100.0	72.4	5.3	22.3
• ข้าราชการ พนักงาน ลูกจ้างของรัฐ/ พนักงานรัฐวิสาหกิจ	100.0	65.6	9.7	24.7
• พนักงาน/ลูกจ้างเอกชน	100.0	58.2	5.7	36.1
• ค้าขาย/ประกอบธุรกิจส่วนตัว	100.0	69.1	6.1	24.8
• เกษตรกร	100.0	81.3	4.3	14.4
• รับจ้างทั่วไป/กรรมกร	100.0	68.3	4.6	27.1
• นักเรียน/นักศึกษา	100.0	45.9	3.5	50.6
• แม่บ้าน	100.0	64.6	6.7	28.7
•ว่างงาน/ไม่มีงานทำ	100.0	59.5	7.5	33.0
รายได้ของครัวเรือนเฉลี่ยต่อเดือน	100.0	72.4	5.3	22.3
• น้อยกว่า 3,001 บาท	100.0	72.6	6.2	21.2
• 3,001 – 5,000 บาท	100.0	81.3	3.8	14.9
• 5,001 – 10,000 บาท	100.0	77.2	4.3	18.5
• 10,001 – 15,000 บาท	100.0	68.8	5.7	25.5
• 15,001 – 20,000 บาท	100.0	66.0	7.0	27.0
• 20,001 – 25,000 บาท	100.0	64.9	5.7	29.4
• 25,001 – 30,000 บาท	100.0	69.0	3.5	27.5
• มากกว่า 30,000 บาท	100.0	60.0	9.8	30.2

ตาราง 23 ร้อยละของประชาชน จำแนกตามความคิดเห็นเกี่ยวกับประโยชน์ของกองทุนพัฒนาบทบาทสตรี ที่มีต่อสตรีในชุมชน/หมู่บ้าน และลักษณะทางประชากร/สังคม

ลักษณะทางประชากร/สังคม	รวม	ประโยชน์ของกองทุนพัฒนาบทบาทสตรี ที่มีต่อสตรี ในชุมชน/หมู่บ้าน	
		เป็นประโยชน์	ไม่เป็นประโยชน์
อายุ	100.0	92.8	7.2
• 15 – 19 ปี	100.0	87.9	12.1
• 20 – 29 ปี	100.0	92.1	7.9
• 30 – 39 ปี	100.0	94.2	5.8
• 40 – 49 ปี	100.0	93.2	6.8
• 50 – 59 ปี	100.0	93.0	7.0
• 60 ปีขึ้นไป	100.0	91.2	8.8
ระดับการศึกษาสูงสุด	100.0	92.8	7.2
• ไม่เคยเรียน	100.0	84.4	15.6
• ประถมศึกษา	100.0	93.0	7.0
• มัธยมศึกษาตอนต้น	100.0	92.6	7.4
• มัธยมศึกษาตอนปลาย	100.0	93.8	6.2
• ปวช.	100.0	94.6	5.4
• ปวส. / ปวท. / อนุปริญญา	100.0	91.9	8.1
• ปริญญาตรี	100.0	91.6	8.4
• ปริญญาโทและสูงกว่า	100.0	93.5	6.5
สถานภาพสมรส	100.0	92.8	7.2
• โสด	100.0	92.0	8.0
• สมรส	100.0	92.8	7.2
• หม้าย	100.0	92.8	7.2
• หย่าร้าง	100.0	95.1	4.9
• แยกกันอยู่	100.0	97.8	2.2
• เคยสมรสแต่ไม่ทราบสถานภาพ	100.0	100.0	-

ตาราง 23 (ต่อ) ร้อยละของประชาชน จำแนกตามความคิดเห็นเกี่ยวกับประโยชน์ของกองทุนพัฒนาบทบาทสตรี ที่มีต่อสตรีในชุมชน/หมู่บ้าน และลักษณะทางประชากร/สังคม

ลักษณะทางประชากร/สังคม	รวม	ประโยชน์ของกองทุนพัฒนาบทบาทสตรี ที่มีต่อสตรี ในชุมชน/หมู่บ้าน	
		เป็นประโยชน์	ไม่เป็นประโยชน์
สถานภาพการทำงาน	100.0	92.8	7.2
• ข้าราชการ พนักงาน ลูกจ้างของรัฐ/ พนักงานรัฐวิสาหกิจ	100.0	92.8	7.2
• พนักงาน/ลูกจ้างเอกชน	100.0	88.0	12.0
• ค้าขาย/ประกอบธุรกิจส่วนตัว	100.0	92.9	7.1
• เกษตรกร	100.0	94.5	5.5
• รับจ้างทั่วไป/กรรมกร	100.0	92.2	7.8
• นักเรียน/นักศึกษา	100.0	87.2	12.8
• แม่บ้าน	100.0	90.9	9.1
•ว่างงาน/ไม่มีงานทำ	100.0	88.2	11.8
รายได้ของครัวเรือนเฉลี่ยต่อเดือน	100.0	92.8	7.2
• น้อยกว่า 3,001 บาท	100.0	94.6	5.4
• 3,001 – 5,000 บาท	100.0	96.0	4.0
• 5,001 – 10,000 บาท	100.0	93.6	6.4
• 10,001 – 15,000 บาท	100.0	91.2	8.8
• 15,001 – 20,000 บาท	100.0	89.3	10.7
• 20,001 – 25,000 บาท	100.0	93.2	6.8
• 25,001 – 30,000 บาท	100.0	94.0	6.0
• มากกว่า 30,000 บาท	100.0	93.0	7.0

ตาราง 24 ร้อยละของประชาชนที่แสดงความคิดเห็นเกี่ยวกับกองทุนพัฒนาบทบาทสตรีว่าเป็นประโยชน์ต่อสตรี
ในชุมชน/หมู่บ้าน จำแนกตามด้านที่เป็นประโยชน์ และลักษณะทางประชากร/สังคม

ลักษณะทางประชากร/สังคม	ด้านที่เป็นประโยชน์ ^{1/}			
	ด้านการฝึกอาชีพ	ด้านพัฒนาความรู้	ด้านการศึกษา	ด้านสุขภาพ
อายุ	88.2	52.9	11.8	10.1
• 15 – 19 ปี	81.5	58.7	18.7	19.1
• 20 – 29 ปี	85.1	52.1	17.5	10.4
• 30 – 39 ปี	88.5	52.9	13.2	11.9
• 40 – 49 ปี	87.9	53.0	10.8	8.6
• 50 – 59 ปี	89.4	54.5	10.0	8.3
• 60 ปีขึ้นไป	90.0	48.4	10.1	13.1
ระดับการศึกษาสูงสุด	88.2	52.9	11.8	10.1
• ไม่เคยเรียน	87.7	51.1	20.8	8.1
• ประถมศึกษา	90.2	49.8	9.9	8.5
• มัธยมศึกษาตอนต้น	89.0	55.4	9.8	10.1
• มัธยมศึกษาตอนปลาย	86.5	55.0	12.5	10.7
• ปวช.	82.1	54.9	22.6	13.9
• ปวส. / ปวท. / อนุปริญญา	84.5	57.9	17.9	13.9
• ปริญญาตรี	81.3	60.9	18.7	19.0
• ปริญญาโทและสูงกว่า	77.5	64.1	19.5	11.4
สถานภาพสมรส	88.2	52.9	11.8	10.1
• โสด	81.6	57.6	18.9	15.2
• สมรส	89.3	52.4	11.0	9.1
• หม้าย	87.8	53.7	11.0	11.6
• หย่าร้าง	80.1	48.2	7.5	13.3
• แยกกันอยู่	91.5	47.4	12.8	14.4
• เคยสมรสแต่ไม่ทราบสถานภาพ	92.3	7.7	-	-

ตาราง 24 (ต่อ) ร้อยละของประชาชนที่แสดงความคิดเห็นเกี่ยวกับกองทุนพัฒนาบทบาทสตรีว่าเป็นประโยชน์ต่อสตรีในชุมชน/หมู่บ้าน จำแนกตามด้านที่เป็นประโยชน์ และลักษณะทางประชากร/สังคม

ลักษณะทางประชากร/สังคม	ด้านที่เป็นประโยชน์ ^{1/}			
	ด้านการฝึกอาชีพ	ด้านพัฒนาความรู้	ด้านการศึกษา	ด้านสุขภาพ
สถานภาพการทำงาน	88.2	52.9	11.8	10.1
• ข้าราชการ พนักงาน ลูกจ้างของรัฐ/ พนักงานรัฐวิสาหกิจ	88.5	64.0	12.7	14.1
• พนักงาน/ลูกจ้างเอกชน	81.6	57.8	17.3	16.9
• ค้าขาย/ประกอบธุรกิจส่วนตัว	85.8	55.2	11.1	11.5
• เกษตรกร	90.7	51.9	11.2	7.8
• รับจ้างทั่วไป/กรรมกร	84.0	50.2	9.6	9.6
• นักเรียน/นักศึกษา	84.5	60.0	26.4	15.3
• แม่บ้าน	90.8	46.0	10.6	11.3
•ว่างงาน/ไม่มีงานทำ	88.7	40.5	9.2	8.8
รายได้ของครัวเรือนเฉลี่ยต่อเดือน	88.2	52.9	11.8	10.1
• น้อยกว่า 3,001 บาท	94.0	32.9	16.5	13.5
• 3,001 – 5,000 บาท	86.4	50.4	13.4	8.8
• 5,001 – 10,000 บาท	89.3	55.4	9.3	9.9
• 10,001 – 15,000 บาท	89.1	53.4	10.5	8.7
• 15,001 – 20,000 บาท	86.9	55.1	13.4	11.1
• 20,001 – 25,000 บาท	88.0	55.1	13.0	7.4
• 25,001 – 30,000 บาท	85.6	58.8	16.9	16.2
• มากกว่า 30,000 บาท	84.4	46.2	15.3	14.1

หมายเหตุ : ^{1/} ตอบได้มากกว่า 1 คำตอบ

ตาราง 24 (ต่อ) ร้อยละของประชาชนที่แสดงความคิดเห็นเกี่ยวกับกองทุนพัฒนาบทบาทสตรีว่าเป็นประโยชน์ต่อสตรีในชุมชน/หมู่บ้าน จำแนกตามด้านที่เป็นประโยชน์ และลักษณะทางประชากร/สังคม

ลักษณะทางประชากร/สังคม	ด้านที่เป็นประโยชน์ ^{1/}		
	ด้านคุณภาพชีวิต (สร้างรายได้ ลด รายจ่าย ลดภาระ หนี้สิน)	ด้านเงินทุนหมุนเวียน ทุนประกอบอาชีพ	ด้านอื่นๆ เช่น ด้าน ความสามัคคี ของคน ในชุมชน ความเสมอ ภาคเท่าเทียมระหว่าง เพศชาย/หญิง
อายุ	2.4	0.8	0.2
• 15 – 19 ปี	1.5	-	0.2
• 20 – 29 ปี	2.6	0.6	0.0
• 30 – 39 ปี	3.2	1.0	0.2
• 40 – 49 ปี	1.8	0.8	0.3
• 50 – 59 ปี	2.4	0.8	0.2
• 60 ปีขึ้นไป	2.9	0.3	0.2
ระดับการศึกษาสูงสุด	2.4	0.8	0.2
• ไม่เคยเรียน	2.6	-	0.1
• ประถมศึกษา	2.5	0.5	0.2
• มัธยมศึกษาตอนต้น	2.8	1.1	0.0
• มัธยมศึกษาตอนปลาย	1.9	0.7	0.1
• ปวช.	1.4	2.0	0.7
• ปวส. / ปวท. / อนุปริญญา	2.6	-	1.2
• ปริญญาตรี	2.1	2.1	0.1
• ปริญญาโทและสูงกว่า	5.9	-	2.1
สถานภาพสมรส	2.4	0.8	0.2
• โสด	0.9	1.8	0.1
• สมรส	2.6	0.6	0.2
• หม้าย	2.1	0.7	-
• หย่าร้าง	5.9	1.7	-
• แยกกันอยู่	1.5	-	-
• เคยสมรสแต่ไม่ทราบสถานภาพ	-	-	-

ตาราง 24 (ต่อ) ร้อยละของประชาชนที่แสดงความคิดเห็นเกี่ยวกับกองทุนพัฒนาบทบาทสตรีว่าเป็นประโยชน์ต่อสตรีในชุมชน/หมู่บ้าน จำแนกตามด้านที่เป็นประโยชน์ และลักษณะทางประชากร/สังคม

ลักษณะทางประชากร/สังคม	ด้านที่เป็นประโยชน์ ^{1/}		
	ด้านคุณภาพชีวิต (สร้างรายได้ ลด รายจ่าย ลดภาระ หนี้สิน)	ด้านเงินทุนหมุนเวียน ทุนประกอบอาชีพ	ด้านอื่นๆ เช่น ด้าน ความสามัคคี ของคน ในชุมชน ความเสมอ ภาคเท่าเทียมระหว่าง เพศชาย/หญิง
สถานภาพการทำงาน	2.4	0.8	0.2
• ข้าราชการ พนักงาน ลูกจ้างของรัฐ/ พนักงานรัฐวิสาหกิจ	1.5	1.2	0.1
• พนักงาน/ลูกจ้างเอกชน	2.7	1.5	-
• ค้าขาย/ประกอบธุรกิจส่วนตัว	3.3	1.3	0.6
• เกษตรกร	2.5	0.6	0.0
• รับจ้างทั่วไป/กรรมกร	2.2	0.5	0.2
• นักเรียน/นักศึกษา	1.5	-	0.2
• แม่บ้าน	1.0	0.5	0.3
•ว่างงาน/ไม่มีงานทำ	4.1	-	-
รายได้ของครัวเรือนเฉลี่ยต่อเดือน	2.4	0.8	0.2
• น้อยกว่า 3,001 บาท	1.5	2.1	
• 3,001 – 5,000 บาท	1.8	1.4	0.3
• 5,001 – 10,000 บาท	3.2	0.2	-
• 10,001 – 15,000 บาท	2.6	0.6	0.3
• 15,001 – 20,000 บาท	1.1	1.3	0.2
• 20,001 – 25,000 บาท	2.4	0.9	0.1
• 25,001 – 30,000 บาท	1.7	1.0	1.2
• มากกว่า 30,000 บาท	3.6	0.7	0.4

หมายเหตุ : 1/ ตอบได้มากกว่า 1 คำตอบ

ตาราง 25 ร้อยละของประชาชน จำแนกตามความพึงพอใจเกี่ยวกับการดำเนินงานโครงการกองทุนพัฒนา
บทบาทสตรีของภาครัฐ และลักษณะทางประชากร/สังคม

ลักษณะทางประชากร/สังคม	รวม	ระดับความพึงพอใจ			ไม่ พึงพอใจ	ไม่ทราบ/ ไม่มีความ คิดเห็น
		มาก	ปานกลาง	น้อย		
อายุ	100.0	36.9	49.0	7.3	1.9	4.9
• 15 – 19 ปี	100.0	25.8	46.9	7.9	2.4	17.0
• 20 – 29 ปี	100.0	26.3	57.5	7.2	1.7	7.3
• 30 – 39 ปี	100.0	36.2	52.4	7.2	1.9	2.3
• 40 – 49 ปี	100.0	38.1	50.4	6.1	1.5	3.9
• 50 – 59 ปี	100.0	42.8	44.6	7.3	2.1	3.2
• 60 ปีขึ้นไป	100.0	33.2	43.6	10.6	2.5	10.1
ระดับการศึกษาสูงสุด	100.0	36.9	49.0	7.3	1.9	4.9
• ไม่เคยเรียน	100.0	36.1	45.5	9.5	1.5	7.4
• ประถมศึกษา	100.0	37.9	48.6	7.2	1.9	4.4
• มัธยมศึกษาตอนต้น	100.0	37.7	48.3	7.6	1.5	4.9
• มัธยมศึกษาตอนปลาย	100.0	39.3	48.0	5.8	2.1	4.8
• ปวช.	100.0	32.3	55.1	6.3	1.2	5.1
• ปวส. / ปวท. / อนุปริญญา	100.0	26.7	50.2	11.8	2.4	8.9
• ปริญญาตรี	100.0	28.9	54.4	8.3	3.5	4.9
• ปริญญาโทและสูงกว่า	100.0	32.7	58.8	4.9	0.2	3.4
สถานภาพสมรส	100.0	36.9	49.0	7.3	1.9	4.9
• โสด	100.0	31.0	50.2	6.6	2.4	9.8
• สมรส	100.0	38.3	49.1	7.1	1.8	3.7
• หม้าย	100.0	31.9	45.9	11.2	2.2	8.8
• หย่าร้าง	100.0	37.7	50.4	7.3	1.2	3.4
• แยกกันอยู่	100.0	34.7	51.8	1.4	1.6	10.5
• เคยสมรสแต่ไม่ทราบสถานภาพ	100.0	92.3	-	-	-	7.7

ตาราง 25 (ต่อ) ร้อยละของประชาชน จำแนกตามความพึงพอใจเกี่ยวกับการดำเนินงานโครงการกองทุนพัฒนา
บทบาทสตรีของภาครัฐ และลักษณะทางประชากร/สังคม

ลักษณะทางประชากร/สังคม	รวม	ระดับความพึงพอใจ			ไม่ พึงพอใจ	ไม่ทราบ/ ไม่มีความ คิดเห็น
		มาก	ปานกลาง	น้อย		
สถานภาพการทำงาน	100.0	36.9	49.0	7.3	1.9	4.9
• ข้าราชการ พนักงาน ลูกจ้างของรัฐ/ พนักงานรัฐวิสาหกิจ	100.0	31.2	55.0	5.1	2.6	6.1
• พนักงาน/ลูกจ้างเอกชน	100.0	22.3	57.0	9.7	2.3	8.7
• ค้าขาย/ประกอบธุรกิจส่วนตัว	100.0	38.7	46.8	8.1	2.8	3.6
• เกษตรกร	100.0	42.1	48.4	5.8	1.3	2.4
• รับจ้างทั่วไป/กรรมกร	100.0	32.5	51.2	9.7	1.4	5.2
• นักเรียน/นักศึกษา	100.0	26.1	40.3	9.0	3.5	21.1
• แม่บ้าน	100.0	28.0	50.9	9.1	2.4	9.6
• ว่างาน/ไม่มีงานทำ	100.0	40.2	41.8	9.0	0.3	8.7
รายได้ของครัวเรือนเฉลี่ยต่อเดือน	100.0	36.9	49.0	7.3	1.9	4.9
• น้อยกว่า 3,001 บาท	100.0	25.0	59.5	6.7	1.6	7.2
• 3,001 – 5,000 บาท	100.0	39.8	49.0	5.1	2.1	4.0
• 5,001 – 10,000 บาท	100.0	41.5	46.5	6.4	1.5	4.1
• 10,001 – 15,000 บาท	100.0	35.2	49.5	7.2	1.8	6.3
• 15,001 – 20,000 บาท	100.0	35.9	46.8	9.6	2.1	5.6
• 20,001 – 25,000 บาท	100.0	27.9	54.9	9.7	3.2	4.3
• 25,001 – 30,000 บาท	100.0	33.1	53.0	9.1	2.0	2.8
• มากกว่า 30,000 บาท	100.0	32.4	51.3	9.9	2.7	3.7

ตาราง 26 ร้อยละของประชาชน จำแนกตามการเป็นสมาชิกโครงการกองทุนอื่นๆ ของรัฐบาล และลักษณะทางประชากร/สังคม

ลักษณะทางประชากร/สังคม	รวม	การเป็นสมาชิกโครงการกองทุนอื่นๆ ของรัฐบาล	
		เป็น	ไม่เป็น
อายุ	100.0	83.7	16.3
• 15 – 19 ปี	100.0	71.5	28.5
• 20 – 29 ปี	100.0	74.4	25.6
• 30 – 39 ปี	100.0	83.2	16.8
• 40 – 49 ปี	100.0	86.7	13.3
• 50 – 59 ปี	100.0	86.7	13.3
• 60 ปีขึ้นไป	100.0	80.2	19.8
ระดับการศึกษาสูงสุด	100.0	83.7	16.3
• ไม่เคยเรียน	100.0	62.8	37.2
• ประถมศึกษา	100.0	86.7	13.3
• มัธยมศึกษาตอนต้น	100.0	84.1	15.9
• มัธยมศึกษาตอนปลาย	100.0	83.5	16.5
• ปวช.	100.0	74.5	25.5
• ปวส. / ปวท. / อนุปริญญา	100.0	77.8	22.2
• ปริญญาตรี	100.0	72.4	27.6
• ปริญญาโทและสูงกว่า	100.0	83.1	16.9
สถานภาพสมรส	100.0	83.7	16.3
• โสด	100.0	72.2	27.8
• สมรส	100.0	86.0	14.0
• หม้าย	100.0	79.5	20.5
• หย่าร้าง	100.0	77.3	22.7
• แยกกันอยู่	100.0	82.1	17.9
• เคยสมรสแต่ไม่ทราบสถานภาพ	100.0	-	100.0

ตาราง 26 (ต่อ) ร้อยละของประชาชน จำแนกตามการเป็นสมาชิกโครงการกองทุนอื่นๆ ของรัฐบาล และ ลักษณะทางประชากร/สังคม

ลักษณะทางประชากร/สังคม	รวม	การเป็นสมาชิกโครงการกองทุนอื่นๆ ของรัฐบาล	
		เป็น	ไม่เป็น
สถานภาพการทำงาน	100.0	83.7	16.3
• ข้าราชการ พนักงาน ลูกจ้างของรัฐ/ พนักงานรัฐวิสาหกิจ	100.0	77.9	22.1
• พนักงาน/ลูกจ้างเอกชน	100.0	63.6	36.4
• ค้าขาย/ประกอบธุรกิจส่วนตัว	100.0	78.6	21.4
• เกษตรกร	100.0	93.0	7.0
• รับจ้างทั่วไป/กรรมกร	100.0	83.5	16.5
• นักเรียน/นักศึกษา	100.0	72.7	27.3
• แม่บ้าน	100.0	73.7	26.3
•ว่างงาน/ไม่มีงานทำ	100.0	61.8	38.2
รายได้ของครัวเรือนเฉลี่ยต่อเดือน	100.0	83.7	16.3
• น้อยกว่า 3,001 บาท	100.0	82.2	17.8
• 3,001 – 5,000 บาท	100.0	88.1	11.9
• 5,001 – 10,000 บาท	100.0	88.3	11.7
• 10,001 – 15,000 บาท	100.0	83.9	16.1
• 15,001 – 20,000 บาท	100.0	76.4	23.6
• 20,001 – 25,000 บาท	100.0	78.1	21.9
• 25,001 – 30,000 บาท	100.0	75.2	24.8
• มากกว่า 30,000 บาท	100.0	75.8	24.2

ตาราง 27 ร้อยละของประชาชนที่เป็นสมาชิกโครงการกองทุนอื่นๆ ของรัฐบาล จำแนกตามกองทุนที่เป็นสมาชิก และลักษณะทางประชากร/สังคม

ลักษณะทางประชากร/สังคม	กองทุน ^{1/}			
	กองทุนหมู่บ้าน และชุมชนเมือง	กองทุนสัจจะ ออมทรัพย์	กองทุนพักชำระ หนี้ครัวเรือน เกษตรกรรายย่อย	กองทุนการรับ จำนำข้าว
อายุ	85.3	35.3	20.7	20.1
• 15 – 19 ปี	75.3	27.6	21.1	9.8
• 20 – 29 ปี	82.5	28.6	12.5	15.1
• 30 – 39 ปี	83.5	33.1	19.9	21.8
• 40 – 49 ปี	86.0	36.4	22.4	21.6
• 50 – 59 ปี	87.0	37.6	23.1	21.1
• 60 ปีขึ้นไป	86.8	37.5	17.0	16.7
ระดับการศึกษาสูงสุด	85.3	35.3	20.7	20.1
• ไม่เคยเรียน	86.4	21.9	12.8	18.6
• ประถมศึกษา	87.3	35.0	23.4	22.9
• มัธยมศึกษาตอนต้น	85.9	36.6	19.8	19.3
• มัธยมศึกษาตอนปลาย	81.7	34.6	21.3	17.0
• ปวช.	76.2	43.0	13.5	12.1
• ปวส. / ปวท. / อนุปริญญา	80.8	35.8	9.2	16.6
• ปริญญาตรี	80.6	36.6	10.1	13.8
• ปริญญาโทและสูงกว่า	100.0	30.3	6.6	6.9
สถานภาพสมรส	85.3	35.3	20.7	20.1
• โสด	78.8	36.8	13.5	11.4
• สมรส	86.5	34.1	22.5	21.5
• หม้าย	81.3	41.6	13.4	18.2
• หย่าร้าง	90.0	44.0	8.4	14.7
• แยกกันอยู่	77.4	50.5	22.5	15.2
• เคยสมรสแต่ไม่ทราบสถานภาพ	-	-	-	-

ตาราง 27 (ต่อ) ร้อยละของประชาชนที่เป็นสมาชิกโครงการกองทุนอื่นๆ ของรัฐบาล จำแนกตามกองทุนที่เป็นสมาชิก และลักษณะทางประชากร/สังคม

ลักษณะทางประชากร/สังคม	กองทุน ^{1/}			
	กองทุนหมู่บ้าน และชุมชนเมือง	กองทุนสัจจะ ออมทรัพย์	กองทุนพักชำระ หนี้ครัวเรือน เกษตรกรรายย่อย	กองทุนการรับ จำนำข้าว
สถานภาพการทำงาน	85.3	35.3	20.7	20.1
• ข้าราชการ พนักงาน ลูกจ้างของรัฐ/ พนักงานรัฐวิสาหกิจ	78.9	37.0	11.7	18.6
• พนักงาน/ลูกจ้างเอกชน	81.6	32.2	9.4	7.8
• ค้าขาย/ประกอบธุรกิจส่วนตัว	85.6	40.8	12.0	9.4
• เกษตรกร	86.0	32.9	29.9	29.3
• รับจ้างทั่วไป/กรรมกร	87.9	37.1	10.4	14.9
• นักเรียน/นักศึกษา	75.8	29.9	17.8	7.6
• แม่บ้าน	86.4	37.4	11.5	9.6
•ว่างงาน/ไม่มีงานทำ	81.7	30.4	5.6	11.5
รายได้ของครัวเรือนเฉลี่ยต่อเดือน	85.3	35.3	20.7	20.1
• น้อยกว่า 3,001 บาท	83.1	30.0	17.4	21.6
• 3,001 – 5,000 บาท	85.0	30.8	22.2	26.8
• 5,001 – 10,000 บาท	87.1	36.1	24.3	22.2
• 10,001 – 15,000 บาท	86.8	35.6	20.1	15.5
• 15,001 – 20,000 บาท	80.9	40.0	19.3	16.9
• 20,001 – 25,000 บาท	84.8	35.8	13.6	15.4
• 25,001 – 30,000 บาท	83.1	36.3	12.3	15.5
• มากกว่า 30,000 บาท	82.4	33.3	12.4	21.2

หมายเหตุ : 1/ ตอบได้มากกว่า 1 คำตอบ

ตาราง 27 (ต่อ) ร้อยละของประชาชนที่เป็นสมาชิกโครงการกองทุนอื่นๆ ของรัฐบาล จำแนกตามกองทุนที่เป็นสมาชิก และลักษณะทางประชากร/สังคม

ลักษณะทางประชากร/สังคม	กองทุน ^{1/}		
	กองทุนบัตรสินเชื่อ เกษตรกร/บัตรเครดิต เกษตรกร	กองทุนกู้ยืมเพื่อ การศึกษา	กองทุนอื่นๆ เช่น กองทุนชาวมุสลิม กองทุนผู้สูงอายุ
อายุ	17.7	7.1	0.2
• 15 – 19 ปี	8.8	27.8	-
• 20 – 29 ปี	11.6	17.3	-
• 30 – 39 ปี	19.1	9.4	0.3
• 40 – 49 ปี	20.6	5.3	-
• 50 – 59 ปี	18.1	4.2	0.3
• 60 ปีขึ้นไป	12.4	3.3	0.4
ระดับการศึกษาสูงสุด	17.7	7.1	0.2
• ไม่เคยเรียน	20.5	3.5	-
• ประถมศึกษา	17.9	4.4	0.0
• มัธยมศึกษาตอนต้น	16.5	5.9	-
• มัธยมศึกษาตอนปลาย	18.9	10.8	-
• ปวช.	16.9	11.3	3.4
• ปวส. / ปวท. / อนุปริญญา	10.5	18.3	1.3
• ปริญญาตรี	20.6	17.7	0.6
• ปริญญาโทและสูงกว่า	13.3	10.1	
สถานภาพสมรส	17.7	7.1	0.2
• โสด	11.2	23.0	-
• สมรส	18.8	5.5	0.2
• หม้าย	15.3	4.1	0.0
• หย่าร้าง	15.6	10.7	-
• แยกกันอยู่	13.2	6.2	-
• เคยสมรสแต่ไม่ทราบสถานภาพ	-	-	-

ตาราง 27 (ต่อ) ร้อยละของประชาชนที่เป็นสมาชิกโครงการกองทุนอื่นๆ ของรัฐบาล จำแนกตามกองทุนที่เป็นสมาชิก และลักษณะทางประชากร/สังคม

ลักษณะทางประชากร/สังคม	กองทุน ^{1/}		
	กองทุนบัตรสินเชื่อ เกษตรกร/บัตรเครดิต เกษตรกร	กองทุนกู้ยืมเพื่อ การศึกษา	กองทุนอื่นๆ เช่น กองทุนชาวมุสลิม กองทุนผู้สูงอายุ
สถานภาพการทำงาน	17.7	7.1	0.2
• ข้าราชการ พนักงาน ลูกจ้างของรัฐ/ พนักงานรัฐวิสาหกิจ	19.7	11.9	1.8
• พนักงาน/ลูกจ้างเอกชน	5.8	21.3	-
• ค้าขาย/ประกอบธุรกิจส่วนตัว	13.6	5.4	0.0
• เกษตรกร	22.8	4.9	-
• รับจ้างทั่วไป/กรรมกร	12.4	7.1	-
• นักเรียน/นักศึกษา	9.1	31.7	-
• แม่บ้าน	12.0	6.8	0.0
• ว่างงาน/ไม่มีงานทำ	9.1	2.9	11.1
รายได้ของครัวเรือนเฉลี่ยต่อเดือน	17.7	7.1	0.2
• น้อยกว่า 3,001 บาท	23.8	9.8	-
• 3,001 – 5,000 บาท	22.1	5.3	-
• 5,001 – 10,000 บาท	15.3	6.4	0.1
• 10,001 – 15,000 บาท	19.8	8.4	0.0
• 15,001 – 20,000 บาท	15.2	5.9	-
• 20,001 – 25,000 บาท	13.8	10.9	0.1
• 25,001 – 30,000 บาท	16.1	9.2	0.4
• มากกว่า 30,000 บาท	17.1	7.6	2.6

หมายเหตุ : ^{1/} ตอบได้มากกว่า 1 คำตอบ

ตาราง 28 ร้อยละของประชาชน จำแนกตามการทราบเกี่ยวกับโครงการ SMART LADY THAILAND (ผู้หญิงสวย... ด้วยความคิด) และลักษณะทางประชากร/สังคม

ลักษณะทางประชากร/สังคม	รวม	การทราบเกี่ยวกับโครงการ SMART LADY THAILAND	
		ทราบ	ไม่ทราบ
อายุ	100.0	51.5	48.5
• 15 – 19 ปี	100.0	53.1	46.9
• 20 – 29 ปี	100.0	56.4	43.6
• 30 – 39 ปี	100.0	59.9	40.1
• 40 – 49 ปี	100.0	55.1	44.9
• 50 – 59 ปี	100.0	49.3	50.7
• 60 ปีขึ้นไป	100.0	29.6	70.4
ระดับการศึกษาสูงสุด	100.0	51.5	48.5
• ไม่เคยเรียน	100.0	32.8	67.2
• ประถมศึกษา	100.0	42.5	57.5
• มัธยมศึกษาตอนต้น	100.0	54.0	46.0
• มัธยมศึกษาตอนปลาย	100.0	61.7	38.3
• ปวช.	100.0	67.1	32.9
• ปวส. / ปวท. / อนุปริญญา	100.0	67.6	32.4
• ปริญญาตรี	100.0	73.3	26.7
• ปริญญาโทและสูงกว่า	100.0	87.6	12.4
สถานภาพสมรส	100.0	51.5	48.5
• โสด	100.0	57.2	42.8
• สมรส	100.0	52.6	47.4
• หม้าย	100.0	34.5	65.5
• หย่าร้าง	100.0	47.5	52.5
• แยกกันอยู่	100.0	49.2	50.8
• เคยสมรสแต่ไม่ทราบสถานภาพ	100.0	100.0	-

ตาราง 28 (ต่อ) ร้อยละของประชาชน จำแนกตามการทราบเกี่ยวกับโครงการ SMART LADY THAILAND (ผู้หญิงสวย...ด้วยความคิด) และลักษณะทางประชากร/สังคม

ลักษณะทางประชากร/สังคม	รวม	การทราบเกี่ยวกับโครงการ SMART LADY THAILAND	
		ทราบ	ไม่ทราบ
สถานภาพการทำงาน	100.0	51.5	48.5
• ข้าราชการ พนักงาน ลูกจ้างของรัฐ/ พนักงานรัฐวิสาหกิจ	100.0	72.5	27.5
• พนักงาน/ลูกจ้างเอกชน	100.0	54.5	45.5
• ค้าขาย/ประกอบธุรกิจส่วนตัว	100.0	55.7	44.3
• เกษตรกร	100.0	50.6	49.4
• รับจ้างทั่วไป/กรรมกร	100.0	45.3	54.7
• นักเรียน/นักศึกษา	100.0	51.6	48.4
• แม่บ้าน	100.0	40.3	59.7
•ว่างงาน/ไม่มีงานทำ	100.0	47.5	52.5
รายได้ของครัวเรือนเฉลี่ยต่อเดือน	100.0	51.5	48.5
• น้อยกว่า 3,001 บาท	100.0	37.0	63.0
• 3,001 – 5,000 บาท	100.0	51.7	48.3
• 5,001 – 10,000 บาท	100.0	49.4	50.6
• 10,001 – 15,000 บาท	100.0	49.8	50.2
• 15,001 – 20,000 บาท	100.0	54.6	45.4
• 20,001 – 25,000 บาท	100.0	54.0	46.0
• 25,001 – 30,000 บาท	100.0	63.4	36.6
• มากกว่า 30,000 บาท	100.0	62.7	37.3

ตาราง 29 ร้อยละของประชาชนที่ทราบ จำแนกตามความคิดเห็นเกี่ยวกับโครงการ SMART LADY THAILAND และลักษณะทางประชากร/สังคม

ลักษณะทางประชากร/สังคม	รวม	โครงการ SMART LADY THAILAND ช่วยทำให้สตรีในชุมชน/ หมู่บ้าน กล้าแสดงออกทางความคิดฯ				
		มาก	ปานกลาง	น้อย	ไม่มี ความเสี่ยง	ไม่แน่ใจ
อายุ	100.0	33.9	48.0	9.9	3.4	4.8
• 15 – 19 ปี	100.0	28.2	39.7	23.2	5.0	3.9
• 20 – 29 ปี	100.0	35.5	44.6	12.8	3.1	4.0
• 30 – 39 ปี	100.0	29.0	55.2	7.0	4.7	4.1
• 40 – 49 ปี	100.0	35.6	48.0	9.3	3.1	4.0
• 50 – 59 ปี	100.0	35.4	44.7	9.8	2.7	7.4
• 60 ปีขึ้นไป	100.0	35.7	46.3	11.1	3.4	3.5
ระดับการศึกษาสูงสุด	100.0	33.9	48.0	9.9	3.4	4.8
• ไม่เคยเรียน	100.0	39.9	38.6	-	4.0	17.5
• ประถมศึกษา	100.0	32.6	51.0	9.0	2.9	4.5
• มัธยมศึกษาตอนต้น	100.0	31.4	53.0	8.2	1.8	5.6
• มัธยมศึกษาตอนปลาย	100.0	38.6	43.9	9.2	4.2	4.1
• ปวช.	100.0	40.6	40.4	10.5	3.2	5.3
• ปวส. / ปวท. / อนุปริญญา	100.0	30.1	43.7	19.3	4.9	2.0
• ปริญญาตรี	100.0	32.3	40.4	13.8	6.2	7.3
• ปริญญาโทและสูงกว่า	100.0	32.9	43.0	17.1	7.0	-
สถานภาพสมรส	100.0	33.9	48.0	9.9	3.4	4.8
• โสด	100.0	30.7	44.9	16.0	3.7	4.7
• สมรส	100.0	33.7	48.6	9.5	3.4	4.8
• หม้าย	100.0	36.3	47.8	7.3	4.0	4.6
• หย่าร้าง	100.0	47.4	45.0	0.1	3.7	3.8
• แยกกันอยู่	100.0	40.3	49.3	4.0	-	6.4
• เคยสมรสแต่ไม่ทราบสถานภาพ	100.0	-	-	-	-	100.0

ตาราง 29 (ต่อ) ร้อยละของประชาชนที่ทราบ จำแนกตามความคิดเห็นเกี่ยวกับโครงการ SMART LADY THAILAND และลักษณะทางประชากร/สังคม

ลักษณะทางประชากร/สังคม	รวม	โครงการ SMART LADY THAILAND ช่วยทำให้สตรีในชุมชน/ หมู่บ้าน กล้าแสดงออกทางความคิดฯ				
		มาก	ปานกลาง	น้อย	ไม่มี ความเสี่ยง	ไม่แน่ใจ
สถานภาพการทำงาน	100.0	33.9	48.0	9.9	3.4	4.8
• ข้าราชการ พนักงาน ลูกจ้างของรัฐ/ พนักงานรัฐวิสาหกิจ	100.0	34.8	44.1	12.5	5.7	2.9
• พนักงาน/ลูกจ้างเอกชน	100.0	25.3	51.0	15.7	5.9	2.1
• ค้าขาย/ประกอบธุรกิจส่วนตัว	100.0	36.6	44.9	7.8	4.0	6.7
• เกษตรกร	100.0	35.5	49.0	8.6	2.5	4.4
• รับจ้างทั่วไป/กรรมกร	100.0	23.6	58.1	11.6	2.3	4.4
• นักเรียน/นักศึกษา	100.0	27.0	35.2	27.8	4.8	5.2
• แม่บ้าน	100.0	33.2	50.6	6.9	3.6	5.7
•ว่างงาน/ไม่มีงานทำ	100.0	53.1	29.7	11.6	-	5.6
รายได้ของครัวเรือนเฉลี่ยต่อเดือน	100.0	33.9	48.0	9.9	3.4	4.8
• น้อยกว่า 3,001 บาท	100.0	25.5	56.9	14.6	1.6	1.4
• 3,001 – 5,000 บาท	100.0	37.9	52.1	5.4	1.2	3.4
• 5,001 – 10,000 บาท	100.0	35.3	50.7	7.1	1.7	5.2
• 10,001 – 15,000 บาท	100.0	35.7	43.2	10.9	4.3	5.9
• 15,001 – 20,000 บาท	100.0	33.2	40.5	15.6	5.6	5.1
• 20,001 – 25,000 บาท	100.0	23.0	54.9	11.8	5.4	4.9
• 25,001 – 30,000 บาท	100.0	27.2	45.1	16.1	5.5	6.1
• มากกว่า 30,000 บาท	100.0	32.4	51.9	7.6	6.0	2.1